

7340



~~6166.~~

НАСТОЛЬНАЯ КНИГА
ДЛЯ
ЗЕМСКИХЪ ГЛАСНЫХЪ.



ЗЕМСКИЯ СЪВѢТЪ

ПОДСЕЛКА

ЗЕМСКИЯ СЪВѢТЪ

НАЧОЛНИКЪ

ЗЕМСКИЯ СЪВѢТЪ

7340

~~6166~~

ЗЕМСКІЯ УЧРЕЖДЕНІЯ.

НАСТОЛЬНАЯ КНИГА

ДЛЯ

ЗЕМСКИХЪ ГЛАСНЫХЪ,

РАВНО КАКЪ И ДЛЯ ВСѢХЪ, ИМѢЮЩИХЪ
СОПРИКОСНОВЕНІЕ СЪ ЗЕМСТВОМЪ,

КОТОРОЙ МОЖНО ПОЛЬЗОВАТЬСЯ БЕЗЪ ПОМОЩИ СВОДА ЗАКОНОВЪ,

заключающая въ себѣ: Положеніе о земскихъ учрежденіяхъ, Правила о порядкѣ приведенія въ дѣйствіе этого Положенія и Временныя Правила для руководства земскихъ учреждений въ дѣлахъ о земскихъ повинностяхъ, народномъ продовольствіи и общественномъ призрѣніи, со всѣми дополненіями и измѣненіями редакціи статей этихъ законоположеній, со всѣми разъясненіями какъ истиннаго смысла статей, такъ и нѣкоторыхъ пріемовъ, возбуждавшихъ сомнѣнія вѣдѣствіе своей новизны; всѣ высочайшіе Указы, высочайше утвержденныя мнѣнія Государственнаго Совѣта и циркуляры Министровъ: Военнаго, Юстиціи, Финансовъ, Государственныхъ Имуществъ и преимущественно, Министра Внутреннихъ Дѣлъ,—съ приложеніемъ, въ которое вошли: Положеніе о взаимномъ земскомъ страхованіи отъ огня строеній, о начальныхъ народныхъ училищахъ, о приходскихъ попечительствахъ при церквахъ, объ учрежденіи Губернскихъ Присутствій для улучшенія быта Духовенства, и примѣрные доклады Новгородской губернской земской управы и пр...

Сост. Е. Г. ВАЛИЦКИМЪ.

ИЗДАНИЕ ВТОРОЕ

исправленное и дополненное новымъ ГОРОДОВЫМЪ ПОЛОЖЕНІЕМЪ
Высочайше утвержденнымъ 1870 года.

МОСКВА.

ТИПОГРАФІЯ Ф. ЮГАНСОНЪ, У МЯСНИЦКИХЪ ВОРОТЪ Д. ВОЕЙКОВОЙ.
1871.



ЗЕМСКІЯ УПРАВЛЕНІЯ

НАСТОЯЩАЯ КНИГА

№ 1

ЗЕМСКІЯ ТАБЕЛИ

РАЙОНА КАРЛ И ДИР ВЪДЪ. ПИЯТИНА

СОСТАВЛЕНА ПО ЗАКАЗУ

ГОСПОДИНА ПРОВЕРЯЮЩАГО РАЙОНА ГОРОДА САНКТПЕТЕРБУРГА

20749

Въведеніе въ силу... (mirrored text, bleed-through from the reverse side of the page)

САНКТПЕТЕРБУРГЪ

ИЗДАНИЕ ПЕРВОЕ

Печатано въ типографіи П. П. Соловьева въ С.-Петербургѣ, въ 1871 году

МОСКВА

Издатель П. П. Соловьевъ, въ С.-Петербургѣ, въ 1871 году

1871



ВЫСОЧАЙШЕ УТВЕРЖДЕННОЕ

16-го (28-го) іюня 1870 года

ГОРОДОВОЕ ПОЛОЖЕНІЕ.

ТОРОВОЕ ПОЖЕНИЕ

10-го (28-го) июня 1870 года

ВЫСОЧАЙШЕ СЛЫШАВШИИ

УКАЗЪ ПРАВИТЕЛЬСТВУЮЩЕМУ СЕНАТУ.

Дѣйствующія нынѣ узаконенія о городскомъ общественномъ устройствѣ и хозяйствѣ, обязанныя своимъ началомъ Прародительницѣ Нашей Императрицѣ Екатеринѣ II-й, были, въ эпоху своего изданія, вполнѣ примѣнены какъ къ понятіямъ времени, такъ и къ тогдашнимъ потребностямъ городского общегитія. Но послѣ измѣненій совершившихся на пространствѣ цѣлаго почти столѣтія въ строѣ всей гражданской жизни, особенно же послѣ преобразованій произведенныхъ, по указаніямъ Нашимъ, въ разныхъ частяхъ государственнаго управления, узаконенія сіи, утративъ свою современность, потребовали кореннаго обновленія.

Вслѣдствіе того Мы повелѣли приступить къ общему оныхъ пересмотру и начертанію новаго законоположенія о городскомъ общественномъ управленіи и хозяйствѣ. Составленное, на основаніи сего повелѣнія Нашего, и нынѣ разсмотрѣнное въ Государственномъ Совѣтѣ Положеніе Мы нашли соотвѣтствующимъ цѣли, и потому, утвердивъ его и препровождая въ Правительствующій Сенатъ, повелѣваемъ:

1. Настоящее Положеніе ввести нынѣ же въ дѣйствіе въ слѣдующихъ губернскихъ городахъ: Архангельскѣ, Астрахани, Кишиневѣ, Владимірѣ, Вологдѣ, Воронежѣ, Вяткѣ, Екатеринославлѣ, Казани, Калугѣ, Керчи, Кіевѣ, Костромѣ, Кронштадтѣ, Курскѣ, Нижнемъ-Новгородѣ, Николаевѣ, Новгородѣ, Петрозаводскѣ, Оренбургѣ, Орлѣ, Пензѣ, Перми, Полтавѣ, Псковѣ, Рязани, Самарѣ, Саратовѣ, Симбирскѣ, Смоленскѣ, Симферополѣ, Таганрогѣ, Тамбовѣ, Твери, Тулѣ, Уфѣ, Харьковѣ, Херсонѣ, Черниговѣ, Ярославлѣ, Иркутскѣ, Красноярскѣ, Семипалатинскѣ, Тобольскѣ и Томскѣ.

2. Въ остальныхъ городахъ и посадахъ губерній, управляемыхъ по общему учрежденію, исключая Западныхъ, а равно въ непоименованныхъ въ статьѣ 1-й городахъ и посадахъ Восточной и Западной Сибири и Бессарабской области, ввести настоящее Положеніе въ ближайшій по возможности срокъ, соображаясь съ мѣстными обстоятельствами, по усмотрѣнію Министра Внутреннихъ Дѣлъ.

3. Относительно примѣненія новаго Городоваго Положенія къ городамъ Западныхъ губерній, кромѣ Кіева (ст. 1-я), а также къ городамъ губерній Прибалтійскихъ, Министру Внутреннихъ Дѣлъ войти въ особое сношеніе съ мѣстными генераль-губернаторами и предположенія свои о томъ внести на разрѣшеніе законодательнымъ порядкомъ.

4. По исключительному положенію столичныхъ городовъ С.-Петербурга и Москвы, а также г. Одессы, предоставитъ Министру Внутреннихъ Дѣлъ потребовать отъ Общихъ Думъ сихъ городовъ, въ теченіе шести, по обнародованіи настоящаго Положенія, мѣсяцевъ, соображенія ихъ по вопросамъ о примѣненіи онаго къ столицамъ и Одессѣ, съ указаніемъ тѣхъ статей, которыя, по мнѣнію сихъ Думъ, должны подлежать, для означенныхъ городовъ, частнымъ измѣненіямъ или дополненіямъ, и соображенія тѣ представить, съ своимъ заключеніемъ, на разрѣшеніе законодательнымъ порядкомъ.

Правительствующій Сенатъ не оставитъ учинить къ исполненію сего надлежащія распоряженія.

На подлинномъ Собственною Его Императорскаго Величества рукою подписано:

„А Л Е К С А Н Д Р Ъ“.

Въ Веймарѣ,

16-го (28-го) іюня 1870 р.

Государственный Совѣтъ, въ Соединенныхъ Департаментахъ Законовъ, Государственной Экономіи и Гражданскихъ и Духовныхъ Дѣлъ и въ Общемъ Собраніи, рассмотрѣвъ представленіе Министра Внутреннихъ Дѣлъ о преобразованіи городского общественнаго управленія и хозяйства, *мильнѣмъ положилъ*:

I. Проекты: а) Городоваго Положенія, и б) Высочайшаго указа Правительствующему Сенату о порядкѣ приведенія сего Положенія въ дѣйствіе поднести къ Высочайшему Его Императорскаго Величества утвержденію и подписанію.

II. При введеніи Городоваго Положенія въ дѣйствіе наблюдать слѣдующія временныя правила:

1. Впредь до преобразованія Городскихъ Думъ на указанныхъ въ Положеніи основаніяхъ и до установленія ими въ доходъ города сбора съ недвижимыхъ имуществъ, право голоса при избраніи гласныхъ предоставляется, изъ владѣльцевъ недвижимыхъ имуществъ (ст. 17, п. 3), лишь тѣмъ, которые уплачиваютъ съ нихъ налогъ въ пользу казны.

2. На первый разъ, при введеніи въ городѣ Положенія, раздѣленіе избирателей на установленные статьею 24-ю разряды, утверждается, вмѣсто Городской Думы, Губернаторомъ.

III. Предоставить Министру Внутреннихъ Дѣлъ войти съ надлежащими представленіями въ Государственный Совѣтъ:

1) по сношеніи съ Министромъ Государственныхъ Имуществъ: а) о томъ не слѣдуетъ ли и не представляется ли возможнымъ признать за городами право собственности на состоящія въ безспорномъ ихъ владѣніи выгонныя земли, отведенныя имъ отъ казны въ пользованіе; и б) не слѣдуетъ ли обращать въ пользу городовъ выморочныя имущества городскихъ обывателей, безъ различія сословій;

2) по сношеніи съ Министромъ Финансовъ: а) объ освобожденіи городовъ отъ нынѣшнихъ обязательныхъ для нихъ расходовъ по отопленію и освѣщенію тюремъ и по содержанію тюремныхъ смотрителей; и б) въ случаѣ невозможности скорого представленія на разсмотрѣніе въ законодательномъ порядкѣ проекта новаго Устава о промышленности фабричной, заводской и ремесленной—объ упраздненіи существующаго нынѣ отдѣльнаго ремесленнаго сословія;

3) о лучшемъ, по ближайшемъ соображеніи, устройствѣ отношеній городовъ, не исключая и столицъ, къ учрежденіямъ земскимъ;

4) о составѣ Присутствія по городскимъ дѣламъ въ гг. Керчи, Кронштадтѣ, Николаевѣ и Таганрогѣ, и

5) по установленіи въ нѣкоторыхъ городахъ сбора съ квартиръ или жилыхъ помѣщеній,—о предоставленіи права на участіе въ общественномъ управленіи и лицамъ обложеннымъ симъ сборомъ въ опредѣленномъ размѣрѣ.

IV. Предоставить ему же, Министру Внутренних Дѣлъ: по введеніи въ дѣйствіе новаго Городоваго Положенія въ городахъ, гдѣ существуютъ особыя въ пользу городской казны сборы съ привозимыхъ въ оныя товаровъ или грузовъ, вмѣнить въ обязанность Думамъ такихъ городовъ представить, въ теченіе года по введеніи Положенія, соображенія свои объ отмѣнѣ означенныхъ сборовъ, или же объясненіе причинъ, по которымъ такая отмѣна не признавалась бы еще, по мѣстнымъ обстоятельствамъ, своевременную, о чемъ окончательныя заключенія Министра вносить на дальнѣйшее разрѣшеніе въ установленномъ порядкѣ.

V. Предоставить Военному Министру передать на обсужденіе Рекрутской Коммиссіи вопросъ о томъ, на какія именно учрежденія всего удобнѣе возложить лежавшія доселѣ на Городскихъ Думахъ обязанности по рекрутскимъ дѣламъ, и соображенія Коммиссіи по сему вопросу, по сношеніи съ Министромъ Внутреннихъ Дѣлъ, внести, съ своимъ заключеніемъ, на разсмотрѣніе Государственнаго Совѣта.

VI. О размѣрѣ, до котораго могутъ быть облагаемы въ пользу городовъ свидѣтельства и билеты на право торговли и промысловъ, а равно патенты на питейныя заведенія и на заводы для выдѣлки напитковъ и издѣлій изъ спирта и вина, поручить Министру Финансовъ, по сношеніи съ Министромъ Внутреннихъ Дѣлъ, представить Государственному Совѣту, столь благовременно, чтобы размѣръ этотъ могъ быть установленъ ко времени выдачи упомянутыхъ свидѣтельствъ, билетовъ и патентовъ на 1871 годъ.

VII. Предоставить Главноуправляющему II-мъ Отдѣленіемъ Собственной Его Императорскаго Величества Канцеляріи: 1) войти въ Государственный Совѣтъ съ представленіями: а) по сношеніи съ Министромъ Юстиціи — о дополненіи ст. 976-й законовъ гражданскихъ правиломъ объ употребленіи имущества жертвуемыхъ на опредѣленныя общественныя надобности; и б) по сношеніи съ Министромъ Внутреннихъ Дѣлъ и другими подлежащими Министрами — объ измѣненіяхъ необходимыхъ въ различныхъ уставахъ въ соотвѣтствіе предоставленному городскимъ общественнымъ управленіямъ праву издавать по предметамъ городского благоустройства обязательныя для мѣстныхъ жителей постановленія; 2) согласовать съ новымъ Городовымъ Положеніемъ подлежащія статьи Свода Законовъ, причемъ вопросы, которые не могли бы быть разрѣшены кодификаціоннымъ порядкомъ, внести въ свое время на разсмотрѣніе Государственнаго Совѣта.

Его Императорское Величество миѣніе Государственнаго Совѣта, въ 16-й (28-й) день іюня сего года, въ Веймарѣ, Высочайше утвердить соизволилъ и повелѣлъ исполнить.

На подлинномъ Собственною Его Императорскаго Величества рукою написано:

„Быть по сему“.

Въ Веймарѣ.

16-го (28-го) іюня 1870 г.

ГОРОДОВОЕ ПОЛОЖЕНІЕ.

ГЛАВА ПЕРВАЯ.

Общія положенія.

1. Попеченіе и распоряженія по городскому хозяйству и благоустройству представляются городскому общественному управленію, а надзоръ за законнымъ сего исполненіемъ — губернатору, на точномъ основаніи правилъ настоящаго Положенія.

2. Къ предметамъ вѣдомства городского общаго управленія принадлежатъ:

а) дѣла по устройству сего управленія и по городскому хозяйству, на основаніи правилъ въ настоящемъ Положеніи изложенныхъ:

б) дѣла по виѣшнему благоустройству города, а именно: попеченіе объ устроеніи города, согласно утвержденному плану; завѣдываніе, на основаніи правилъ ниже изложенныхъ (ст. 55-я п. 5-й, 103—108-я), устройствомъ и содержаніемъ улицъ, площадей, мостовыхъ, тротуаровъ, городскихъ общественныхъ садовъ, бульваровъ, водопроводовъ, сточныхъ трубъ, каналовъ, прудовъ, канавъ и протоковъ, мостовъ, гатей и переправъ, а равно и освѣщеніемъ города;

в) дѣла касающіяся благосостоянія городского населенія: мѣры къ обезпеченію народнаго продовольствія, устройство рынковъ и базаровъ; попеченіе въ предѣлахъ, закономъ указанныхъ (ст. 103—108-я и Уст. Пожарн. ст. 1-я, примѣч. по прод. 1863 г.), объ охраненіи народнаго здравія, о принятіи мѣръ предосторожности противъ пожаровъ и другихъ бѣдствій и объ обезпеченіи отъ причиняемыхъ ими убытковъ, попеченіе объ огражденіи о развитіи мѣстной торговли и промышленности, объ устройствѣ пристаней, биржъ и кредитныхъ учрежденій (ст. 111, 112, 115-я и мн. Госуд. Совѣта 6-го февраля 1862 г. (37.950);

г) устройство на счетъ города благотворительныхъ заведеній и больницъ и завѣдываніе ими на основаніяхъ, указанныхъ для земскихъ учрежденій относительно подвѣдомственныхъ симъ послѣднимъ такого рода заведеній (ср. Пол. о Земск. Учр. ст. 2-я п. IV), участіе, на томъ же основаніи, въ попеченіи о народномъ образованіи (ср. Пол. о Земск. Учр. ст. 2-я п. VII), а также устройство театровъ, библиотекъ, музеевъ и другихъ подобнаго рода учрежденій;

д) представленіе Правительству свѣдѣній и заключеній по предметамъ, касающимся мѣстныхъ нуждъ и пользы города, и ходатайство по симъ предметамъ (ст. 54 и 55-я п. 14-й) — и

е) другія обязанности, возлагаемыя закономъ на общественное управленіе, съ дополненіями и измѣненіями въ приложеніи къ сей статьѣ указанными (прил. къ ст. 2-й, ст. 1, 5—10, 15 и 16-я).

3. На городское общественное управленіе возлагается обсужденіе, опредѣленіе и приведеніе, въ установленномъ порядкѣ, въ исполненіе законныхъ мѣръ необходимыхъ для хода дѣлъ, вѣдѣнію сего управленія ввѣренныхъ.

4. Кругъ дѣйствій городского общественнаго управленія ограничивается предѣлами города и отведенныхъ ему земель.

5. Городское общественное управленіе, въ предѣлахъ предоставленной ему власти, дѣйствуетъ самостоятельно. Случаи и порядокъ, въ которыхъ дѣйствія и распоряженія сего управленія подлежатъ утвержденію и наблюденію правительственныхъ властей, указаны ниже (ст. 6, 11, 12, 56, 68, 71, 77, 80, 92, 103—106, 111—113, 121—124, 127, 143, 150—155 и 158-я).

6. Правительственныя установленія, земскія и сословныя учрежденія обязаны оказывать содѣйствіе къ исполненію законныхъ требованій городского общественнаго управленія, на которомъ лежитъ такая же обязанность въ отношеніи означенныхъ установленій и учрежденій. Въ случаѣ неисполненія съ той или другой стороны законныхъ требованій, недовольная сторона обращается къ губернатору, который, по собраніи надлежащихъ свѣдѣній, въ дальнѣйшемъ ходѣ дѣла поступаетъ по статьямъ 8-й и 151-й.

7. Сверхъ сборовъ, устанавливаемыхъ подлежащими земскими, городскими или сословными учрежденіями, на основаніи изданныхъ для нихъ законоположеній, никакія подати, тягости или службы не могутъ быть налагаемы на городскихъ обывателей иначе, какъ въ порядкѣ законодательномъ.

8. Въ случаѣ наложенія на городъ неуставленныхъ закономъ податей, тягостей или службъ, а равно другихъ относящихся до города неправильныхъ распоряженій правительственныхъ, земскихъ и сословныхъ установленій, городское общественное управленіе можетъ обращаться къ губернатору для принятія зависящихъ отъ него мѣръ къ возстановленію законнаго порядка; если же ходатайство его симъ путемъ не можетъ быть удовлетворено, а равно въ случаѣ неправильныхъ дѣйствій со стороны губернатора или высшихъ административныхъ властей, ему предоставляется приносить жалобы непосредственно въ Правительствующій Сенатъ (по 1-му Департаменту). Срокъ для принесенія такихъ жалобъ полагается трехмѣсячный со дня полученія общественнымъ управленіемъ извѣщенія объ означенныхъ дѣйствіяхъ или объ отказѣ ему по ходатайству представленному губернатору.

9. Городское общественное управленіе въ постановленіяхъ и распоряженіяхъ своихъ не можетъ выходить изъ круга указанныхъ ему дѣлъ. Всякое постановленіе его, въ противность сего состоявшееся, недействительно.

10. Городское общественное управленіе подвергается отвѣтственности (ст. 148—161-я) за превышеніе власти, за неисполненіе законныхъ требованій мѣстныхъ властей, за нарушеніе законныхъ правъ обществъ и частныхъ лицъ и за всякія вообще дѣйствія противныя существующимъ законамъ.

11. Для разсмотрѣнія, къ случаямъ, ниже указанныхъ (ст. 12, 29, 45, 77, 80, 93, 150, 151 и 158-я), возникающихъ по жалобамъ, пререканіямъ или непосредственному усмотрѣнію губернатора дѣлъ о незаконности опредѣленій городского общественнаго управленія, а равно для обсужденія составленныхъ

городскими думами обязательныхъ для жителей постановленій, въ тѣхъ случаяхъ когда губернаторъ встрѣтитъ препятствіе къ изданію ихъ, или когда относительно изданія такихъ постановленій не состоится соглашенія между городскимъ общественнымъ и мѣстнымъ полицейскимъ управленіями (ст. 105-я и 106-я), учреждается въ каждой губерніи, подъ предсѣдательствомъ губернатора, Губернское по городскимъ дѣламъ Присутствіе изъ вице-губернатора, управляющаго Казенною Палатою, прокурора Окружнаго Суда, предсѣдателя Мироваго Съѣзда, а за отсутствіемъ его — одного изъ членовъ Съѣзда (постановленіемъ Мироваго Съѣзда къ тому назначеннаго), предсѣдателя Губернской Земской Управы и городского головы губернскаго города. Сверхъ того, при разсмотрѣніи пререканій между городскимъ управленіемъ и постороннимъ установленіемъ или вѣдомствомъ, приглашаются въ Присутствіе съ правомъ голоса, если пререканіе касается казеннаго или удѣльнаго вѣдомства, начальникъ того особаго управленія, до коего пререканіе, по роду своему, относится: если же пререканіе касается денежныхъ расчетовъ, то и управляющій Контрольною Палатою. Дѣлопроизводство Присутствія возлагается на городского секретаря губернскаго города.

Примѣчаніе. Въ губерніяхъ, гдѣ не введены въ дѣйствіе Судебные Уставы и Положеніе о Земскихъ Учрежденіяхъ, приглашается въ составъ Присутствія, вмѣсто прокурора Окружнаго Суда, Губернскій прокуроръ, а вмѣсто предсѣдателя Земской Управы, членъ, по выборамъ, Губернскаго по крестьянскимъ дѣламъ Присутствія.

12. Если городскимъ общественнымъ управленіемъ не будетъ сдѣлано распоряженій къ исполненію тѣхъ повинностей, отправленіе которыхъ законъ признаетъ обязательнымъ для города, то губернаторъ напоминаетъ о томъ общественному управленію; при безуспѣшности же сей мѣры приступаетъ, въ случаѣ необходимости признанной Губернскимъ по городскимъ дѣламъ Присутствіемъ, къ непосредственнымъ исполнительнымъ распоряженіямъ на счетъ города и доводитъ о томъ безотлагательно до свѣдѣнія Министра Внутреннихъ Дѣлъ.

13. Представленіе городскимъ общественнымъ управленіемъ высшему Правительству свѣдѣній, заключеній и ходатайствъ по предметамъ касающимся мѣстныхъ польвъ и нуждъ города дѣлается чрезъ губернатора, который о ходатайствѣ Городской Думы обязанъ представить высшему начальству съ своимъ заключеніемъ, не далѣе мѣсячнаго срока.

14. Городу предоставляется имѣть печать съ городскимъ гербомъ.

ГЛАВА ВТОРАЯ.

Объ учрежденіяхъ городского общественнаго управленія.

15. Учрежденія городского общественнаго управленія суть: 1) Городскія Избирательныя Собранія, 2) Городская Дума и 3) Городская Управа.

ОТДѢЛЕНІЕ I.

О ГОРОДСКИХЪ ИЗБИРАТЕЛЬНЫХЪ СОБРАНІЯХЪ.

15. Городскія избирательныя собранія составляютъ единственно для избранія гласныхъ Городской Думы, чрезъ каждые четыре года; время созванія ихъ опредѣляется Думою.

17. Всякій городской обыватель, къ какому бы состоянію онъ ни принадлежалъ, имѣеть право голоса въ избраніи гласныхъ, при слѣдующихъ условіяхъ: 1) если онъ Русскій подданный; 2) если ему не менѣе двадцати пяти лѣтъ отъ рожденія; 3) если онъ, при этихъ двухъ условіяхъ, владѣеть въ городскихъ предѣлахъ (ст. 4-я), на правѣ собственности, недвижимымъ имуществомъ подлежащимъ сбору въ пользу города, или содержитъ торговое или промышленное заведеніе по свидѣтельству купеческому, или же, проживъ въ городѣ въ теченіе двухъ лѣтъ сряду предъ производствомъ выборовъ, хотя бы и съ временными отлучками, уплачиваетъ въ пользу города установленный сборъ со свидѣтельствъ купеческаго или промысловаго на мелочной торговлѣ, или прикащикьяго 1-го разряда, или съ билетовъ на содержаніе промышленныхъ заведеній, указанныхъ въ статьѣ 37-й Положенія о Пошлинахъ за право торговли (Уст. о Пошл. ст. 404-я прил., по прод. 1868 г.); и 4) если на немъ не числятся недоимокъ по городскимъ сборамъ.

18. Изъ числа городскихъ жителей имѣющихъ право голоса на выборахъ лишаются онаго: 1) подвергшіеся суду за преступленія и проступки влекущіе за собою лишеніе или ограниченіе правъ состоянія или же исключеніе изъ службы, а равно за проступки, предусмотрѣнные въ статьяхъ 169—177-й Устава о Наказаніяхъ налагаемыхъ мировыми судьями, когда они судебными приговорами не оправданы; 2) отрѣшенные отъ должности (въ-теченіе трехъ лѣтъ со времени отрѣшенія); 3) состоящіе подъ слѣдствіемъ или судомъ по обвиненіямъ въ преступныхъ дѣйствіяхъ означенныхъ въ п. 1-мъ, или влекущихъ за собою наказанія указанныя въ п. 2-мъ; 4) подвергшіеся несостоятельности, впредь до опредѣленія свойства ея, а изъ лицъ, о которыхъ дѣла сего рода приведены уже къ окончанію, — всѣ несостоятельные, кромѣ признанныхъ несчастными; и 5) лишенные духовнаго сана или званія за пороки, или же исключенные изъ среды обществъ и дворянскихъ собраній по приговорамъ тѣхъ сословій, къ которымъ они принадлежатъ.

19. Губернаторъ, члены Губернскаго по городскимъ дѣламъ Присутствія, исключая городского головы (ст. 11-я), члены Губернскаго Правленія и чины мѣстной полиціи, пока находятся въ сихъ должностяхъ, голосомъ при выборахъ не пользуются, хотя бы они и имѣли на него право по силѣ статьи 17-й.

20. За лицъ женскаго пола, за отсутствующихъ и за достигшихъ гражданскаго совершеннолѣтія (21-го года), но неимѣющихъ положеннаго въ статьѣ 17-й возраста, могутъ участвовать въ выборахъ лица снабженныя отъ нихъ довѣренностями, а за малолѣтнихъ и несовершеннолѣтнихъ — ихъ опекуны и попечители, если какъ повѣренныя, такъ равно опекуны и попечители подходятъ подъ условія, для участія въ городскихъ выборахъ статьею 17-ю установленныя, и если къ допущенію ихъ къ этимъ выборамъ нѣтъ препятствій указанныхъ въ статьяхъ 18-й и 19-й. Лица женскаго пола могутъ уполномочивать на участіе въ выборахъ своихъ отцовъ, мужей, сыновей, зятей и родныхъ братьевъ, даже и въ тѣхъ случаяхъ, когда уполномочиваемые не соответствовали бы означеннымъ въ п. 3-мъ ст. 17-й условіямъ, если только къ допущенію ихъ къ городскимъ выборамъ не будетъ препятствія по статьямъ 18-й и 19-й. На семъ же основаніи не отдѣленные сыновья могутъ участвовать въ выборахъ вмѣсто своихъ отцовъ, по ихъ уполномочію.

Примѣчаніе. Упомянутыя въ сей статьѣ довѣренности на участіе въ городскихъ выборахъ пишутся на простой бумагѣ. Подписи вѣрителей, если оныя неизвѣстны Городской Управѣ, свидѣтельствуются: въ мѣстностяхъ гдѣ дѣйству-

еть Положеніе о Нотаріальной Части (Зак. Гражд. ст. 708-я, прил. по прод. 1868 г.)—на основаніи онаго; въ тѣхъ же мѣстахъ, гдѣ означенное Положеніе не введено, — въ подлежащихъ полицейскихъ управленіяхъ.

21. Разныя вѣдомства, учрежденія, общества, компаніи, товарищества, а равно монастыри и церкви, если владѣютъ въ городахъ недвижимыми имуществами, съ коихъ взимается въ пользу города сборъ, или уплачиваютъ въ пользу города установленные сборы съ документовъ за право торговли и промысловъ (ст. 17-я), пользуются правомъ голоса на городскихъ выборахъ чрезъ своихъ представителей назначаемыхъ съ соблюденіемъ условій, указанныхъ въ статьяхъ 17, 18 и 19-й.

22. Если нѣсколько частныхъ лицъ имѣютъ въ городѣ недвижимую собственность въ общемъ нераздѣльномъ владѣніи, то каждый изъ его участниковъ считается владѣльцемъ приходящейся на его долю части имущества и, согласно сему, пользуется правомъ голоса на городскихъ выборахъ въ томъ или другомъ избирательномъ собраніи (ст. 24-я). Изъ лицъ же числящихся въ одномъ купеческомъ свидѣтельствѣ (Уст. о Пошл., ст. 464-я, прил. по прод. 1868 г., ст. 67-я), участіе въ выборахъ, на основаніи сего свидѣтельства, предоставляется только начальнику семейства, на имя коего свидѣтельство выдано, или, по его уполномочію, одному изъ лицъ внесенныхъ въ то свидѣтельство.

23. Никто изъ городскихъ жителей не можетъ имѣть на выборахъ болѣе двухъ голосовъ: одного за себя, другого — по довѣренности.

24. Для производства выборовъ въ гласные учреждаются въ каждомъ городѣ, изъ обывателей имѣющихъ право голоса на выборахъ (ст. 17—22-я), три избирательныя собранія, изъ коихъ каждое выбираетъ одну треть всего числа гласныхъ (ст. 48-я). Для сего обыватели вносятся въ списокъ избирателей въ томъ порядкѣ, въ какомъ они слѣдуютъ по суммѣ причитающихся съ каждого изъ нихъ въ доходъ города сборовъ, дающихъ право голоса на выборахъ (ст. 17-я); затѣмъ лица, внесенныя въ означенный списокъ, дѣлятся на три разряда или собранія такимъ образомъ: къ первому разряду причисляются тѣ изъ показанныхъ въ началѣ списка избиратели, которые, внося высшіе размѣры сборовъ, уплачиваютъ вмѣстѣ одну треть общей суммы сборовъ, платимыхъ всеми избирателями; ко второму причисляются слѣдующіе за ними по списку, избиратели уплачивающіе вмѣстѣ также треть всѣхъ сборовъ; къ третьему — всѣ остальные избиратели. Составленный на изложенныхъ основаніяхъ списокъ, съ раздѣленіемъ избирателей на разряды, утверждается Городскою Думою.

25. Если бы въ которомъ-либо изъ городовъ или посадовъ, по малочисленности избирателей или однородности ихъ состава, оказалось болѣе соотвѣтственнымъ раздѣлить избирателей, вмѣсто трехъ (ст. 24-я), на два разряда, то ходатайство о семъ Городской Думы разрѣшается Министромъ Внутреннихъ Дѣлъ.

26. Списки лицъ, имѣющихъ право голоса на выборахъ (ст. 17—22-я), должны быть содержимы Городскою Управою въ постоянной исправности, съ своевременными отмѣтками о перемѣнахъ происшедшихъ въ составѣ избирателей; предъ наступленіемъ выборовъ, списки сіи Городскою Управою пересматриваются и исправляются, съ раздѣленіемъ избирателей на разряды согласно статьѣ 24-й или 25-й, и, за два мѣсяца до производства выборовъ, объявляются во всеобщее свѣдѣніе тѣмъ способомъ, какой будетъ опредѣленъ Городскою Думою.

27. Въ теченіе двухъ недѣль со дня объявленія во всеобщее свѣдѣніе списковъ избирателей (ст. 26-я), городскіе обыватели имѣютъ право представлять въ Городскую Управу свои возраженія противъ неправильностей или неполноты списковъ. Затѣмъ Управа, по исправленіи списковъ согласно признаннымъ ею

основательными возраженіямъ, представляетъ ихъ, вмѣстѣ съ заключеніемъ своимъ по тѣмъ возраженіямъ, которыя оставлены ею безъ уваженія, на разсмотрѣніе Думы.

28. Дума, разсмотрѣвъ и утвердивъ списки избирателей, передаетъ ихъ Городской Управѣ не позднѣе какъ за мѣсяць до выборовъ, для своевременнаго распоряженія о созваніи избирателей, и тогда же объявляетъ о сдѣланныхъ въ спискахъ измѣненіяхъ.

29. Недовольные опредѣленіемъ Думы (ст. 28-я) могутъ, въ семидневный со дня объявленія онаго срокъ, обращаться съ жалобами къ губернатору, который передаетъ дѣло на разсмотрѣніе Губернскаго по городскимъ дѣламъ Присутствія (ст. 11-я). Если сіе послѣднее, по разсмотрѣніи жалобы, признаетъ оную уважительною, то о его рѣшеніи губернаторъ даетъ немедленно знать Городской Управѣ, для соотвѣтственныхъ измѣненій въ списокъ избирателей.

Примѣчаніе. Неразрѣшеніе дѣлъ въ сей статьѣ означенныхъ не останавливаетъ производства выборовъ.

30. Въ избирательныхъ собраніяхъ предсѣдательствуетъ городской голова. Въ помощь ему, при собираніи и счетѣ голосовъ, предоставляется каждому избирательному собранію, прежде начатія выборовъ, назначать изъ своей среды отъ двухъ до шести лицъ.

31. Выборы производятся закрытою подачею голосовъ, посредствомъ баллотировки шарами.

32. Способъ удостовѣренія въ личности избирателей предоставляется усмотрѣнію городского головы. Повѣренныя уполномоченные для участія въ избирательномъ собраніи родителями, лицами женскаго пола и отсутствующими, а также и различными вѣдомствами, учрежденіями и обществами (ст. 21-я), допускаются къ участію въ выборахъ по предъявленіи головъ довѣренностей или уполномочій установленныхъ примѣчаніемъ къ ст. 20-й, а опекуны и попечители—по предъявленіи ему указовъ опекунскихъ учрежденій объ утвержденіи ихъ въ семъ званіи.

33. О возрастѣ (ст. 17-я п. 2-й), равно какъ объ условіяхъ лишающихъ права голоса (ст. 18-я), никакихъ особыхъ удостовѣреній не требуется, но до начатія выборовъ прочтываются пунктъ 2-й статьи 17-й и статья 18-я настоящаго Положенія, съ объясненіемъ избирателямъ, что незаконно принявшіе участіе въ выборахъ подвергнутся наказаніямъ указаннымъ въ ст. 1.434-й Уложенія о Наказаніяхъ (по прод. 1868 г.).

34. Нарушители установленнаго порядка по производству выборовъ, за причиненные ими беспорядки и злоупотребленія, подлежатъ наказаніямъ указаннымъ въ статьяхъ 1.425 и 1.434-й (по прод. 1868 г.) Уложенія о Наказаніяхъ и въ ст. 39-й Устава о Наказаніяхъ налагаемыхъ мировыми судьями.

35. Въ гласные Городской Думы можетъ быть избираемъ каждый имѣющій право голоса на выборахъ (ст. 17-я пп. 1—3-й, 18, 19, 22-я), считая въ томъ числѣ и лица, которыя получили это право по довѣренности (ст. 20 и 21-я). Число гласныхъ изъ нехристіанъ не должно превышать одной трети общаго числа гласныхъ.

36. Каждому собранію или разряду избирателей предоставляется выбирать гласныхъ какъ изъ собственной среды, такъ и изъ числа избирателей принадлежащихъ къ другимъ собраніямъ или разрядамъ (ст. 24-я).

37. Къ избранію допускается каждый имѣющій по закону право быть избраннымъ въ гласные (ст. 35, 36-я), если онъ изъявитъ на то желаніе, или будетъ предложенъ кѣмъ-либо изъ избирателей.

38. Избранными въ гласные признаются лица получившія въ Собраніи (ст. 24-я) наиболѣе голосовъ, и притомъ болѣе половины голосовъ всѣхъ наличныхъ избирателей. Если избранныхъ такимъ образомъ гласныхъ окажется менѣе числа подлежащаго избранію, то, для выбора недостающаго числа, составляется изъ лицъ, получившихъ наиболѣе голосовъ послѣ избранныхъ, списокъ кандидатовъ, не болѣе какъ въ двойномъ числѣ противъ подлежащихъ еще избранію гласныхъ, и затѣмъ производится новая баллотировка только означенныхъ лицъ, по которой получившіе наибольшее число голосовъ считаются избранными, хотя бы оно и не достигало половины всѣхъ поданныхъ голосовъ. Между лицами получившими равное число голосовъ выборъ рѣшается посредствомъ жребія, котораго порядокъ устанавливается городскимъ головою.

39. Послѣдствія произведенныхъ выборовъ отмѣчаются въ особомъ выборномъ листѣ, который, по окончаніи выборовъ, читается избирательному собранію и подписывается головою и участвовавшими въ выборахъ наличными избирателями.

40. Избирательныя собранія не имѣютъ права давать избраннымъ гласнымъ никакихъ инструкцій.

41. Собраніе считается дѣйствительнымъ, когда въ немъ участвуетъ число избирателей превышающее число подлежащихъ избранію гласныхъ. Если такого числа избирателей въ собраніе не явится, то назначается, не ближе впрочемъ семи дней, новое собраніе, которое приступаетъ къ выборамъ въ какомъ бы на этотъ разъ числѣ ни собрались избиратели, о чемъ лица имѣющія право участвовать въ выборахъ поставляются въ извѣстность при самомъ объявленіи имъ о предстоящемъ собраніи.

42. По окончаніи выборовъ избирательныя собранія закрываются, а выборные листы (ст. 39-я) передаются въ подлинникъ въ Городскую Управу, не позже какъ чрезъ сутки по окончаніи выборовъ. Изъ переданныхъ въ Управу выборныхъ листовъ ею составляется особый списокъ избранныхъ гласныхъ, который и объявляется во всеобщее свѣдѣніе.

43. Жалобы на допущенныя при городскихъ выборахъ неправильности могутъ быть приносимы въ Городскую Управу въ-теченіе семи дней со времени окончанія тѣхъ выборовъ.

44. Жалобы на неправильное избраніе отдѣльныхъ лицъ разсматриваются и разрѣшаются окончательно вновь избранною Думою безъ участія тѣхъ лицъ, правильность избранія коихъ подлежитъ обсужденію.

45. Жалобы на нарушеніе вообще установленнаго для выборовъ порядка представляются городскимъ головою, вмѣстѣ съ его объясненіемъ, не далѣе семи дней по полученіи ихъ, губернатору, который передаетъ оныя на разсмотрѣніе Губернскаго по городскимъ дѣламъ Присутствія (ст. 11-я).

46. Если при разсмотрѣніи жалобы обнаружится, что при производствѣ выборовъ дѣйствительно допущены частныя неправильности или нарушенъ вообще установленный для выборовъ порядокъ, то Городская Дума (ст. 44-я) или Губернское по городскимъ дѣламъ Присутствіе (ст. 45-я) постановляетъ опредѣленіе о производствѣ новыхъ выборовъ, взамѣнъ признанныхъ неправильными.

47. Если въ-теченіе семи дней со времени окончанія выборовъ не подано въ Управу жалобы на нарушеніе вообще установленнаго для производства выборовъ порядка (ст. 45-я), или же поданная по сему предмету жалоба признана Губернскимъ по городскимъ дѣламъ Присутствіемъ неосновательною, то избранные гласные приступаютъ къ отправленію своихъ обязанностей.

ОТДѢЛЕНІЕ II.

О Городской Думѣ.

48. Городская Дума составляется, подъ предѣдательствомъ городского головы, изъ гласныхъ избираемыхъ на четыре года (ст. 16-я), въ числѣ соотвѣтствующемъ числу лицъ пользующихся правомъ голоса на выборахъ. Въ мѣстностяхъ, гдѣ число жителей пользующихся правомъ голоса не превышаетъ трехсотъ, въ Городской Думѣ должно быть тридцать гласныхъ. Тамъ-же, гдѣ число избирателей болѣе трехсотъ, на каждые сто пятьдесятъ человѣкъ свыше этого числа прибавляется по шести гласныхъ, до тѣхъ поръ пока общее число гласныхъ достигнетъ семидесяти двухъ.

49. Въ случаѣ совершеннаго выбитія гласнаго изъ состава общественнаго управленія прежде окончанія срока, на который онъ избранъ, его замѣняетъ лицо получившее въ одномъ съ нимъ избирательномъ собраніи наибольшее, послѣ избранныхъ гласныхъ, число голосовъ, если притомъ въ пользу избранія этого лица было подано на выборахъ не менѣе половины голосовъ наличныхъ избирателей.

50. Члены Городской Управы присутствуютъ въ засѣданіяхъ Думы, участвуютъ въ преніяхъ и представляютъ объясненія по обсуждаемымъ дѣламъ, но пользуются правомъ голоса лишь въ томъ случаѣ, если они гласные (ст. 86-я).

51. При постановленіи Думою опредѣленій объ отвѣтственности городского головы или членовъ Городской Управы, тѣ лица о коихъ постановляется опредѣленіе не принимаютъ въ немъ участія и оставляютъ собраніе.

52. При разсмотрѣніи Думою отчетовъ Городской Управы (ст. 53-я п. 9-й) и при обсужденіи вопросовъ о назначеніи или размѣрѣ содержанія лицамъ общественнаго управленія (ст. 53-я п. 2-й) голова присутствуетъ въ Думѣ, но не предѣдательствуетъ въ ней.

53. Когда въ случаяхъ, указанныхъ въ ст. 51 и 52-й, городской голова или заступающій его мѣсто, на основаніи ст. 83-й, не можетъ руководить преніями Думы, тогда его замѣняетъ присутствующій въ Думѣ старшій по числу избирательныхъ шаровъ гласный изъ числа избранныхъ первымъ собраніемъ или разрядомъ городскихъ избирателей (ст. 24-я).

54. Городская Дума представляетъ собою все городское общество. На семъ основаніи она входитъ въ обсужденіе дѣлъ касающихся всего городского общества и дѣйствуетъ его именемъ во всѣхъ случаяхъ, когда законъ требуетъ по симъ дѣламъ общественнаго постановленія или приговора.

55. Городской Думѣ предоставляется:

1) назначеніе выборныхъ должностныхъ лицъ и дѣла общественнаго устройства присвоенныя Думѣ настоящимъ Положеніемъ (ст. 16, 24—28, 44, 46, 64, 73, 74, 76, 82, 83, 85, 93, 97, 111 и 112-я);

2) назначеніе содержанія должностнымъ лицамъ городского общественнаго управленія и опредѣленіе размѣра онаго;

3) установленіе, увеличеніе и уменьшеніе городскихъ сборовъ и налоговъ, въ предѣлахъ ниже указанныхъ (ст. 128—135 и 137-я);

4) сложеніе недоимокъ по городскимъ сборамъ;

5) отнесенія содержанія мостовыхъ и тротуаровъ и чистки улицъ на общія средства города, и общее переложеніе натуральныхъ повинностей въ денежные, съ оставленіемъ оныхъ на общей города отвѣтственности;

6) разрѣшеніе предположеній о займахъ и иныхъ обязательствахъ отъ имени города, съ соблюденіемъ правилъ изложенныхъ въ статьяхъ 67 и 124-й;

7) принятіе въ пользу города пожертвованій;

8) опредѣленіе предметовъ городскихъ расходовъ, а равно разсмотрѣніе и утвержденіе городскихъ смѣтъ (ст. 139—142, 144 и 145-я);

9) разсмотрѣніе и утвержденіе отчетовъ о сборѣ и употребленіи городскихъ суммъ, о завѣдываніи городскими имуществами и вообще о дѣйствіяхъ исполнительной власти городского общественнаго управленія;

10) установленіе правилъ для завѣдыванія городскими имуществами и сооруженіями, а равно и состоящими въ вѣдѣніи общественнаго управленія благотворительными и иными общепользными заведеніями (ст. 2-я п. г.)

11) опредѣленіе общаго порядка дѣйствій исполнительной общественной власти и снабженіе ея инструкціями о завѣдываніи ввѣряемыми ей дѣлами;

12) утвержденіе постановленій по указаннымъ въ ст. 103-й предметамъ городского благоустройства;

13) представленіе объ утвержденіи измѣненій въ планѣ города (ст. 113-я)—и

14) постановленіе опредѣленій о ходатайствѣ отъ имени города предъ высшимъ Правительствомъ о мѣстныхъ пользахъ и нуждахъ.

56. Засѣданія Городской Думы назначаются: или а) по усмотрѣнію городского головы, или б) по требованію губернатора, или наконецъ в) по желанію не менѣе одной пятой части гласныхъ заявленному городскому головѣ. Для разсмотрѣнія росписей городскимъ доходамъ и расходамъ (ст. 141-я) и отчетовъ Городской Управы (ст. 147-я), должно быть не менѣе двухъ засѣданій въ годъ, въ сроки назначаемые опредѣленіями Думы, съ утвержденія губернатора.

57. Распоряженія о созваніи Городской Думы (ст. 56-я), съ указаніемъ предметовъ совѣщаній, дѣлаются городскимъ головою, который вмѣстѣ съ тѣмъ доводитъ до свѣдѣнія губернатора какъ о времени засѣданія, такъ и о предположенныхъ въ ономъ предметахъ совѣщаній.

58. Городская Дума приступаетъ къ разсмотрѣнію подлежащихъ вѣдомству ея дѣлъ: а) по предложеніямъ городского головы или гласныхъ; б) по представленіямъ Городской Управы; в) по предложеніямъ, требованіямъ и заявленіямъ правительственныхъ установленій; г) по просьбамъ и жалобамъ частныхъ лицъ.

59. Доклады по дѣламъ, назначаемымъ къ слушанію въ Городской Думѣ, могутъ быть печатаемы подъ личною отвѣтственностію городского головы.

60. Гласный, имѣющій намѣреніе сдѣлать въ засѣданіи Городской Думы предложеніе (ст. 58-я п. а), обязанъ извѣстить городского голову о предметѣ своего предложенія за три дня до засѣданія. По предложенію-же, сдѣланному безъ соблюденія сего правила, хотя и могутъ быть допущены пренія, но съ отсрочкою окончательнаго рѣшенія до одного изъ слѣдующихъ засѣданій.

61. Предварительное разсмотрѣніе росписей, отчетовъ и другихъ дѣлъ Городская Дума можетъ возлагать на особыя подготовительныя комиссіи, составляемыя изъ гласныхъ по ея назначенію.

62. Городская Дума можетъ приглашать, чрезъ посредство городского головы, въ свои засѣданія (однако безъ права голоса) лица постороннія, отъ коихъ по ея мнѣнію, можно ожидать полезныхъ объясненій.

63. Если въ Собраніи Думы, законнымъ порядкомъ созванномъ, присутствуетъ не менѣ одной трети всего числа гласныхъ, то, за исключеніемъ случаевъ въ статьѣ 67-й указанныхъ, оно считается состоявшимся.

64. Никто не можетъ имѣть въ Городской Думѣ болѣе одного голоса. Право голоса въ Думѣ есть личное и не можетъ быть передаваемо другому. Способъ подачи голосовъ опредѣляется самою Думою, съ соблюденіемъ указаннаго въ статьѣ 65-й правила.

65. Выборы должностныхъ лицъ и кандидатовъ къ нимъ (ст. 73, 82—85), а равно рѣшенія объ устраненіи ихъ отъ должностей и о преданіи ихъ суду производятся закрытою подачею голосовъ. Выборы въ члены подготовительныхъ комиссій (ст. 61-я) производятся, по усмотрѣнію Думы, закрытою или открытою подачею голосовъ.

66. Дѣла въ Городской Думѣ, кромѣ указанныхъ въ статьѣ 67-й, рѣшаются простымъ большинствомъ голосовъ; при равенствѣ ихъ, голосъ предсѣдателя даетъ перевѣсъ.

67. Для дѣйствительности опредѣленій: а) о приобрѣтеніи въ пользу города недвижимыхъ имуществъ, или объ отчужденіи оныхъ: б) о займахъ, поручительствахъ или гарантіяхъ отъ имени города; в) о переложеніи натуральныхъ повинностей въ денежные, и г) объ устраненіи должностныхъ лицъ городского общественнаго управленія отъ должности и о преданіи ихъ суду, требуется присутствіе не менѣ половины всего числа гласныхъ и принятіе рѣшенія большинствомъ не менѣ двухъ третей наличныхъ голосовъ.

68. Копіи со всѣхъ опредѣленій Городской Думы безотлагательно представляются городскимъ головою губернатору, который, если не усмотритъ въ оныхъ нарушенія законовъ (ст. 151-я), передаетъ ихъ для напечатанія въ губернскихъ вѣдомостяхъ. Независимо отъ сего, опредѣленія Думы печатаются въ особомъ изданіи, если общественное управленіе признаетъ возможнымъ, съ надлежащаго разрѣшенія, предпринять таковое.

69. Порядокъ производства дѣлъ въ Городской Думѣ опредѣляется ею самою, съ соблюденіемъ притомъ правилъ о производствѣ дѣлъ въ земскихъ, дворянскихъ и городскихъ общественныхъ и сословныхъ собраніяхъ (Общ. Учр. Губ. Особое Прил., по прод. 1868 г., Полож. о Зем. Учр. ст. 84-я прилож.).

ОТДѢЛЕНІЕ III.

О Городской Управѣ и исполнительныхъ комиссіяхъ.

70. Городская Управа состоитъ подъ предсѣдательствомъ городского головы. Число членовъ Управы опредѣляется Городскою Думою и можетъ быть ею же измѣняемо, но не должно быть менѣ двухъ, сверхъ предсѣдателя.

71. Въ небольшихъ уѣздныхъ и безуѣздныхъ городахъ, а также въ посадахъ, предоставляется Городскимъ Думаемъ, не учреждая Городской Управы, лежація на оной обязанности (ст. 72, 114 и 115-я) возлагать единолично на городского голову. Постановленія о семь Городскихъ Думъ подлежатъ утвержденію Министра Внутреннихъ Дѣлъ.

72. На Городскую Управу возлагается непосредственное завѣдываніе дѣлами городского хозяйства и общественнаго управленія, на основаніи настоящаго Положенія и согласно правиламъ и указаніямъ преподаваемымъ Городскою Ду-

мою. Управа ведетъ текущія дѣла по городскому хозяйству, изыскиваетъ мѣры къ его улучшенію, исполняетъ опредѣленія Думы, собираетъ нужныя ей свѣдѣнія, составляетъ проекты городскихъ смѣтъ (росписей), взимаетъ и расходуетъ городскіе сборы на установленныхъ Думою основаніямъ, и представляетъ, въ назначенные Думою сроки, отчеты о своей дѣятельности и состояніи подвѣдомственныхъ ей частей. Составляемые Управою отчеты, вмѣстѣ съ послѣдовавшимъ по онымъ заключеніемъ Думы, печатаются для всеобщаго свѣдѣнія, указаннымъ въ ст. 68-й порядкомъ.

73. Для принятія соотвѣтственныхъ мѣръ въ случаяхъ чрезвычайныхъ, а также для ближайшаго завѣдыванія отдѣльными отраслями городского хозяйства и общественнаго управленія, Дума можетъ, по представленію Городской Управы, учреждать особыя исполнительныя комиссіи, временныя или постоянныя, составляемыя изъ нѣсколькихъ лицъ по назначенію Думы.

Примѣчаніе. Если Городская Дума найдетъ, что какая-либо отдѣльная часть можетъ быть съ удобствомъ поручена кому-либо единолично, то для завѣдыванія такою частію Городская Дума можетъ, не учреждая Комиссіи, назначить особое лицо.

74. Упомянутыя въ предшедшей статьѣ и въ примѣчаніи къ ней комиссіи и лица подчиняются Городской Управѣ и дѣйствуютъ на основаніи составленныхъ ею и Думою утвержденныхъ инструкцій.

75. Исполнительныя комиссіи (ст. 73-я) состоятъ подъ предсѣдательствомъ одного изъ членовъ Городской Управы, по назначенію ея Присутствія. Если, по представленію Управы, Дума признаетъ болѣе полезнымъ избрать въ предсѣдатели комиссіи особое лицо, то лицо это поступаетъ, вмѣстѣ съ-тѣмъ, въ число членовъ Городской Управы.

76. Порядокъ занятій Городской Управы, а равно указаніе дѣлъ подлежащихъ коллегіальному обсужденію Управы или единоличнымъ распоряженіямъ городского головы или членовъ Управы, опредѣляются инструкціями Думы, а распределеніе дѣлъ между членами Управы — распоряженіями самой Управы.

77. Дѣла, подлежащія коллегіальному обсужденію Городской Управы (ст. 76-я), рѣшаются по большинству голосовъ. Если, однако, голова найдетъ, что опредѣленіе большинства противно законамъ, то онъ останавливаетъ исполненіе онаго, но обязанъ при этомъ немедленно представить дѣло губернатору, который передаетъ его на разрѣшеніе Губернскаго по городскимъ дѣламъ Присутствія (ст. 11-я).

78. Въ случаяхъ чрезвычайныхъ и нетерпящихъ отлагательства голова въ правѣ самъ принимать мѣры предоставленныя коллегіальному обсужденію Городской Управы (ст. 76-я), но обязанъ доводить о своихъ дѣйствіяхъ до свѣдѣнія Управы въ первое затѣмъ ея засѣданіе.

79. Въ случаѣ затрудненій или неудобствъ въ исполненіи опредѣленія Городской Думы, Городской Управѣ предоставляется, по заключенію большинства членовъ полного ея Присутствія, пріостановиться исполненіемъ того опредѣленія, и представить Думѣ объ оказавшихся затрудненіяхъ. При подтвержденіи Думою своего опредѣленія, Управа обязана его исполнить.

80. Если Городская Управа большинствомъ членовъ полного ея Присутствія признаетъ опредѣленіе Городской Думы противозаконнымъ, то, не приводя онаго въ исполненіе, представляетъ о семъ Думѣ, и засѣмъ, въ случаѣ неустранинія разногласія между Думою и Управою, вноситъ дѣло къ губернатору, который передаетъ оно на разрѣшеніе Губернскаго по городскимъ дѣламъ Присутствія (ст. 11-я).

81. Сношенія городского общественнаго управленія съ губернскимъ начальствомъ производятся не иначе, какъ чрезъ посредство городского головы, а съ другими установленіями чрезъ посредство или также головы, или члена Городской Управы.

ОТДѢЛЕНІЕ IV.

О ПОРЯДКѢ ЗАМѢЩЕНІЯ ДОЛЖНОСТЕЙ И УСЛОВІЯХЪ ГОРОДСКОЙ ОБЩЕСТВЕННОЙ СЛУЖБЫ.

82. Должности городского головы, членовъ Городской Управы и городского секретаря (секретаря Думы) замѣщаются по выбору Городской Думы.

83. Если городской голова не можетъ временно исправлять своей должности по болѣзни или по другимъ причинамъ, а равно если онъ совершенно оставитъ должность въ-теченіе послѣдняго года своей службы, то обязанности его исполняются членомъ Городской Управы, назначаемымъ Городскою Думою на сей случай, вслѣдъ за избраніемъ городского головы. О временномъ заступленіи такимъ лицомъ должности городского головы доводится всякій разъ до свѣдѣнія губернатора. Въ случаѣ совершеннаго выбытія городского головы болѣе чѣмъ за годъ до окончанія имъ срока службы, должность его замѣщается по новому выбору, впредь до истеченія того срока, на который былъ выбранъ выбывшій голова.

84. На должности членовъ Городской Управы избираются кандидаты, для замѣщенія этихъ должностей въ случаѣ временнаго отсутствія или совершеннаго, до окончанія срока службы, выбытія лицъ, занимающихъ оныя. Выборы въ кандидаты производятся отдѣльно, послѣ выбора должностныхъ лицъ.

85. По выбору Думы назначаются также члены Торговой Депутаціи, гдѣ таковая существуетъ, а равно предсѣдатель и члены комиссіи для оцѣнки недвижимыхъ имуществъ, гдѣ учрежденіе такой комиссіи Дума признаетъ нужнымъ.

86. Въ городскія общественныя должности, означенныя въ статьяхъ 82—85, могутъ быть избираемы не только гласные, но и другія лица, имѣющія право голоса на выборахъ какъ лично, такъ и по довѣренности, съ соблюденіемъ лишь условій и ограниченій въ нижеслѣдующихъ статьяхъ указанныхъ. Въ должность городского секретаря могутъ быть избираемы, сверхъ того, и лица неудовлетворяющія условіямъ, установленнымъ въ пунктахъ 2-мъ и 3-мъ ст. 17-й для права голоса на городскихъ выборахъ, если только къ участию ихъ въ общественномъ управленіи нѣтъ препятствій предусмотрѣнныхъ въ статьяхъ 18-й и 19-й.

87. Членами Городской Управы не могутъ быть одновременно отецъ и сынъ, тесть и зять, а также родные братья.

88. Евреи не могутъ быть избираемы въ городскіе головы, ни исправлять ихъ должность. Число членовъ Городской Управы изъ нехристіанъ не должно превышать одной трети всего ея состава.

89. Въ должности по городской общественной службѣ, означенныя въ статьяхъ 82—85-й, не могутъ быть избираемы: а) духовныя лица; б) предсѣдатели и члены судебныхъ мѣстъ, за исключеніемъ почетныхъ мировыхъ судей; в) прокуроры и ихъ товарищи; и г) чиновники Казначействъ.

90. Лица, состоящіа на государственной службѣ могутъ занимать городскія общественныя должности, означенныя въ статьяхъ 82—85, съ сохраненіемъ занимаемыхъ должностей по государственной службѣ, не-иначе, какъ съ разрѣшенія ихъ начальствъ.

91. Должности по городской общественной службѣ совмѣстимы съ должностями по земскимъ и сословнымъ учрежденіямъ.

92. Лица, избранныя въ должность городского головы, а также назначенныя для временнаго замѣщенія сей должности (ст. 83) утверждаются въ сихъ званіяхъ: въ губернскихъ городахъ—Министромъ Внутреннихъ Дѣлъ, а въ прочихъ городахъ—губернаторомъ.

93. На вступленіе въ отправление обязанностей лицъ, избранныхъ въ прочія, кромѣ головы, должности городского общественного управленія разрѣшенія не испрашивается. Если со стороны кого либо изъ гласныхъ возникнетъ жалоба на неправильность избранія должностнаго лица, и если по разсмотрѣніи этой жалобы въ Губернскомъ по городскимъ дѣламъ Присутствіи (ст. 11) справедливость ея подтвердится, то означенное присутствіе объявляетъ неправильный выборъ несостоявшимся и постановляетъ опредѣленіе о производствѣ новаго. Срокъ на принесеніе жалобы назначается семидневный со дня избранія. По истеченіи сего срока, необжалованные выборы признаются вошедшими въ законную силу.

94. Срокъ служенія городского головы и членовъ Городской Управы—четыре-лѣтній: чрезъ каждые два года половина членовъ Управы выбываетъ по очереди и замѣщается вновь избираемыми, которыми могутъ быть и выбывшіе.

Примѣчаніе. Черезъ первые два года по введеніи въ дѣйствіе настоящаго Положенія половина членовъ Управы выбываетъ по жребію.

95. Срокъ служенія городского секретаря опредѣляется Думою.

96. Лица, избранныя въ городскіе головы, въ гласные Думы, въ члены Городской Управы и въ другія должности общественного управленія (ст. 73, 82 и 85), предъ вступленіемъ въ должность приносятъ, каждый по своей вѣрѣ, присягу о добросовѣстномъ исполненіи принимаемыхъ ими на себя обязанностей; если вѣра кого либо изъ избранныхъ лицъ не допускаетъ присяги, то отъ таковыхъ отбираются по сему предмету подписки.

97. Должности въ канцеляріяхъ Городской Думы и Управы, за исключеніемъ городского секретаря, замѣщаются по найму. Порядокъ назначенія на эти должности опредѣляется Думою.

Примѣчаніе. Означенныя въ сей статьѣ канцеляріи могутъ быть соединяемы въ одну; во всякомъ случаѣ онѣ находятся въ завѣдываніи городского головы.

98. Городскіе головы, члены Городскихъ Управъ, исполнительныхъ комиссій (ст. 73), городскихъ оцѣночныхъ комиссій и торговыхъ депутацій, а равно чины торговой и хозяйственной полиціи, при отпращиваніи своихъ обязанностей и въ торжественныхъ случаяхъ носятъ особые знаки по Высочайше утвержденнымъ рисункамъ. Городскому головѣ предоставляется сверхъ того мундиръ по особому Высочайше утвержденному образцу.

99. Должностнымъ лицамъ городского общественного управленія не присвоаются правъ государственной службы, за исключеніемъ лишь городского въ губернскихъ городахъ секретаря, который по званію докладчика въ Губернскомъ по городскимъ дѣламъ Присутствіи (ст. 11) пользуется означенными правами, съ причисленіемъ его по должности къ VIII классу, по мундиру къ VIII, а по пенсіи къ VI разряду.

100. Городской голова можетъ отлучаться изъ города на время до двухъ мѣсяцевъ, доводя лишь о томъ своевременно до свѣдѣнiя губернатора; на болѣе продолжительные отлучки онъ испрашиваетъ разрѣшенiе губернатора. По возвращенiи голова обязанъ, въ обоихъ случаяхъ, о своемъ вступленiи въ должность довести до свѣдѣнiя губернатора.

101. Гласные о своихъ отлучкахъ извѣщаютъ городского голову. Должностныя лица городского общественнаго управленiя испрашиваютъ на отлучки свои разрѣшенiя городского головы.

102. Городскому головѣ и членамъ Городской Управы воспрещается входить къ подряды и поставки по предметамъ городского хозяйства; но имъ не возбраняется участвовать въ торгахъ на отдачу въ содержанiе городскихъ имуществъ, съ тѣмъ чтобы въ такомъ случаѣ въ замѣнъ тѣхъ изъ означенныхъ должностныхъ лицъ, кои примутъ участiе въ торгахъ, къ присутствованiю въ Управѣ приглашались ихъ кандидаты.

ГЛАВА ТРЕТЬЯ.

Объ участiи городского общественнаго управленiя въ дѣлахъ по благоустройству города.

103. Городской Думѣ предоставляется о слѣдующихъ предметахъ городского благоустройства издавать, порядкомъ ниже указаннымъ, обязательныя для городскихъ жителей постановленiя, съ-тѣмъ-чтобы эти постановленiя ни въ чемъ не противорѣчили существующимъ законамъ, именно:

а) о порядкѣ содержанiя въ исправности и чистотѣ улицъ, площадей, мостовыхъ, тротуаровъ, мостовъ и гатей, а также сточныхъ трубъ, каналовъ, прудовъ, колодцевъ, канавъ и естественныхъ протоковъ, не исключая и тѣхъ которые находятся на земляхъ принадлежащихъ частнымъ лицамъ, учрежденiямъ и вѣдомствамъ;

б) о мѣрахъ къ охраненiю цѣлости и чистоты и къ огражденiю отъ поврежденiй принадлежащихъ городу общественныхъ сооружений и памятниковъ, а равно садовъ, бульваровъ и другихъ общественныхъ мѣстъ;

в) объ устройствѣ пристаней, переправъ и перевозовъ, а также желѣзнодорожныхъ и иныхъ усовершенствованныхъ путей, о порядкѣ ихъ содержанiя и пользованiя ими, о производствѣ извознаго промысла, о городскихъ омнибусахъ и другихъ общественныхъ экипажахъ;

г) о чисткѣ дворовъ, объ устройствѣ и чисткѣ помойныхъ ямъ и отхожихъ мѣстъ;

д) объ устройствѣ и порядкѣ содержанiя боенъ и пользованiи ими;

е) о мѣрахъ къ соблюденiю чистоты въ помѣщенiяхъ для продажи съѣстныхъ припасовъ и напитковъ, и къ обезпеченiю безвредности оныхъ;

ж) о мѣрахъ предосторожности противъ порчи воды;

з) о внутреннемъ распорядкѣ на ярмаркахъ, рынкахъ и базарахъ;

и) объ устройствѣ кровель и объ устройствѣ, чисткѣ и осмотровѣ дымовыхъ трубъ и печей, и вообще о мѣрахъ предосторожности противъ пожаровъ;

і) о мѣстахъ, гдѣ не допускаются склады дровъ, сѣна, соломы, масла, спирта и другихъ легко-воспламеняющихся веществъ и о порядкѣ храненія этихъ веществъ;

к) о мѣрахъ предупрежденія и прекращенія заразительныхъ, поварьныхъ и мѣстныхъ болѣзней, а равно скотскихъ падежей;

л) о принятіи для охраненія благочинія и порядка въ публичныхъ мѣстахъ мѣръ, сопряженныхъ съ расходами или ограниченіями въ производствѣ торговли и промысловъ.

Примѣчаніе. Постановленія, издаваемые Думою на основаніи сей статьи не относятся къ тѣмъ ярмаркамъ, которыми завѣдываютъ особые Комитеты, избираемые ярмарочнымъ купечествомъ.

104. Проекты постановленій о предметахъ въ предшедшей статьѣ указанныхъ, прежде окончательнаго утвержденія ихъ Думою, сообщаются Городскою Управою начальнику мѣстнаго Полицейскаго Управленія, который доставляетъ по нимъ свое заключеніе. Съ своей стороны, начальникъ мѣстнаго Полицейскаго Управленія въ правѣ самъ сообщать городскому общественному управленію проекты такихъ постановленій, которыя, представляясь по его мнѣнію необходимыми для благоустройства города, могутъ, на основаніи предшедшей статьи, быть изданы Городскою Думою. Въ томъ же порядкѣ могутъ быть измѣняемы постановленія уже изданныя.

105. Если относительно предположенныхъ общественнымъ или Полицейскимъ Управленіемъ постановленій (ст. 104-я) не состоится между ними соглашенія, то дѣло, въ случаѣ требованія одной изъ сторонъ, поступаетъ на разрѣшеніе порядкомъ указаннымъ въ статьѣ 11-й.

106. Состоявшіяся на основаніи статей 103—105-й постановленія сообщаются губернатору, который, если не встрѣтитъ препятствій къ ихъ изданію, дѣлаетъ распоряженіе о напечатаніи оныхъ въ губернскихъ вѣдомостяхъ; въ противномъ же случаѣ передаетъ оныя предварительно на обсужденіе Губернскаго по городскимъ дѣламъ Присутствія. Напечатанныя въ губернскихъ вѣдомостяхъ постановленія объявляются въ городѣ для всеобщаго свѣдѣнія, тѣмъ способомъ, который будетъ опредѣленъ Городскою Думою.

107. Полицейскіе чины обязаны наблюдать за точнымъ исполненіемъ постановленій на основаніи предшедшихъ статей изданныхъ, и принимать возложенныя на нихъ въ этомъ отношеніи мѣры.

108. Полиція о всѣхъ замѣченныхъ ею неисправностяхъ по какой-либо отрасли городского благоустройства, состоящей въ вѣдѣніи городского общественнаго управленія (ст. 103, 114, 139 п. к и л), своевременно заявляетъ сему управленію.

109. За нарушеніе изданныхъ на основаніи статей 103—106-й постановленій виновные подвергаются взысканію по статьѣ 29-й Устава о Наказаніяхъ налагаемыхъ мировыми судьями, если въ законѣ за подобнаго рода нарушенія не опредѣлено особаго наказанія.

110. Возбужденіе судебного преслѣдованія и обличеніе предъ судомъ виновныхъ въ нарушеніи постановленій на основаніи статей 103—106-й изданныхъ предоставляется городскому общественному управленію на одинаковыхъ основаніяхъ съ административными властями Уст. Угол. Суд., ст. 2 и 3-я).

111. Устройство торговой полиціи и порядокъ ея дѣйствій опредѣляются Городскими Думами съ утвержденія: въ губернскихъ городахъ — Министра Внутреннихъ Дѣлъ, а въ остальныхъ городахъ и посадахъ — губернатора.

112. Порядокъ дѣйствій Городскихъ Управъ и, гдѣ есть, торговыхъ депутацій (ст. 85) по надзору за производствомъ торговли на основаніи Положенія о Пошлинахъ за право торговли и другихъ промысловъ (Уст. о Пошл. ст. 464, прил. по прод. 1868 г.), опредѣляется Городскими Думами, съ утвержденія Министра Внутреннихъ Дѣлъ, по соглашеніи съ Министромъ Финансовъ.

113. Измѣненія въ утвержденныхъ для городовъ планахъ, а равно новые планы для городовъ неимѣющихъ оныхъ, утверждаются, по опредѣленіямъ Городскихъ Думъ, для губернскихъ городовъ—Министромъ Внутреннихъ Дѣлъ, а для остальныхъ городовъ и для посадовъ—Губернаторомъ.

114. Утвержденіе плановъ и фасадовъ частныхъ зданій въ городѣ, выдача разрѣшеній на перестройки и наблюденіе за правильнымъ исполненіемъ построекъ принадлежатъ Городской Управѣ. Въ дѣлахъ сихъ она руководствуется правилами Устава Строительнаго и постановленій издаваемыхъ на основаніи статьи 103-й.

Примѣчаніе 1-е. По введеніи въ городѣ настоящаго Положенія, статьи 312-я, 315—321-я, 374-я и 375-я Устава Строительнаго къ тому городу не примѣняются.

Примѣчаніе 2-е. Существующія въ нѣкоторыхъ городахъ должности городскихъ архитекторовъ причисляются къ составу городскихъ общественныхъ управленій. Городскимъ Думами предоставляется учреждать и вновь таковыя должности, съ распространеніемъ на оныя всѣхъ правъ службы городскимъ архитекторамъ присвоенныхъ.

115. Городской Управѣ предоставляется разрѣшать устройство въ городѣ пристаней для причала судовъ и выгрузки товаровъ, общественныхъ купаленъ и бань, театровъ и другихъ зрѣлищъ, также фабрикъ, заводовъ и иныхъ промышленныхъ заведеній изъ разряда тѣхъ, которыя по своей безвредности могутъ быть допущены повсемѣстно, а равно и газоваго въ сихъ заведеніяхъ освѣщенія, хотя бы самый городъ еще не былъ освѣщенъ газомъ. Списокъ фабрикъ, заводовъ и промышленныхъ заведеній, разрѣшеніе которыхъ выходитъ, на основаніи сей статьи, изъ предѣловъ власти общественнаго управленія, ежегодно публикуются Министромъ Внутреннихъ Дѣлъ, по соглашеніи съ Министромъ Финансовъ.

ГЛАВА ЧЕТВЕРТАЯ.

О городскихъ имуществахъ и имущественныхъ дѣлахъ города.

116. Городское общественное управленіе имѣетъ право: 1) именемъ города пріобрѣтать и отчуждать недвижимыя и движимыя имущества, и вступать въ договоры на основаніи законовъ гражданскихъ (т. X ч. 1-я) и настоящаго Положенія (ст. 55-я, 63-я, 66-я, 67-я, 72-я, 117-я, 119-я—124-я); 2) искать и отвѣчать на судѣ по имущественнымъ дѣламъ города на основаніи общихъ законовъ о судопроизводствѣ и настоящаго Положенія (ст. 118-я).

117. Имущественныя обязательства, заключенныя Городскою Управою на законномъ основаніи и въ предѣлахъ предоставленныхъ ей Думою полномочій, имѣютъ обязательную силу для города, несущаго и денежную по такимъ обязательствамъ отвѣтственность.

118. По имущественнымъ дѣламъ города Городская Управа ищетъ и отвѣчаетъ на судѣ въ лицѣ особаго уполномоченнаго, которымъ можетъ быть должностное лицо городского общественнаго управленія, не исключая и тѣхъ мѣстностей, гдѣ введены Судебные Уставы и гдѣ находится достаточное число присяжныхъ повѣренныхъ (Учрежд. Суд. Уст. ст. 388-я).

119. Опредѣленіе способовъ извлеченія доходовъ изъ принадлежащихъ городу имуществъ зависитъ отъ Городской Думы (ст. 55-й п. 10-й). Размѣръ устанавливаемого Думою сбора за употребленіе общественныхъ вѣсовъ и мѣръ не долженъ однако превышать одной кофѣйки съ пуда, четверика или ведра взвѣшиваемыхъ или перемѣриваемыхъ предметовъ.

120. Принадлежащія городу земли, назначенныя по городскому плану подъ площади, улицы, переулки, тротуары, проходы, мосты, переправы и бичевники, а равно водяныя сообщенія, пролегающія чрезъ городскія земли, оставаясь городской собственностью, состоятъ въ общемъ всѣхъ пользованіи.

121. Земли, означенныя въ статьѣ 120-й, не могутъ быть отчуждаемы городскимъ общественнымъ управленіемъ безъ соотвѣтственнаго, съ утвержденія подлежащей власти (ст. 113-я), измѣненія въ планѣ города.

122. Опредѣленія Городской Думы: а) объ отдачѣ впервые участковъ земель въ статьѣ 120-й указанныхъ въ чье-либо исключительное пользованіе, и б) объ устройствѣ на такихъ участкахъ сооружений, стѣсняющихъ проходъ или проѣздъ, подлежатъ утвержденію: въ губернскихъ городахъ — Министра Внутреннихъ Дѣлъ, а въ уѣздныхъ — губернатора. Правило это не распространяется на распоряженія городского общественнаго управленія объ отводѣ мѣстъ на площадяхъ и улицахъ для постановки подвижныхъ ларей, палатокъ, полицейскихъ будокъ, публичныхъ отхожихъ мѣстъ и другихъ необходимыхъ для города общественныхъ построекъ незначительнаго размѣра.

123. Опредѣленія Думы о назначеніи и размѣрѣ платы за проходъ и проѣздъ по сооружениямъ воздвигнутымъ на городской счетъ для сообщенія внутри города, или же за стоянку судовъ въ водяныхъ сообщеніяхъ пролегающихъ чрезъ городскія земли, приводятся въ дѣйствіе не иначе, какъ съ утвержденія Министра Внутреннихъ Дѣлъ, по сношеніи, въ подлежащихъ случаяхъ, съ Министрами Финансовъ или Путей Сообщенія.

Примѣчаніе. Разрѣшенные особыми Высочайшими повелѣніями до изданія сего Положенія сборы въ городской доходъ за стоянку или проходъ судовъ въ пролегающихъ чрезъ городскія земли водяныхъ сообщеніяхъ, а равно производившіеся до сего времени сборы за проходъ и проѣздъ по сооружениямъ, воздвигнутымъ на городской счетъ, могутъ быть взимаемы городскимъ общественнымъ управленіемъ на прежнемъ основаніи, безъ новаго для сего разрѣшенія.

124. Опредѣленія Городской Думы о займахъ, поручительствахъ ихъ гарантіяхъ отъ имени города, въ тѣхъ случаяхъ, когда сумма лежащихъ на городѣ обязательствъ превышаетъ, или вслѣдствіе предположеннаго новаго обязательства должна превысить, въ общей совокупности, сумму городскихъ доходовъ за два послѣдніе года, предоставляются на утвержденіе Министра Внутреннихъ Дѣлъ, съ положительнымъ указаніемъ источниковъ, изъ которыхъ предполагается покрывать ежегодные платежи по принимаемому обязательству.

125. Городская Управа можетъ, съ разрѣшенія Думы, вносить принадлежащіе городу капиталы, для обращенія изъ процентовъ, въ кредитныя учрежденія, какъ правительственныя, такъ и частныя: приобрѣтать на эти капиталы госу-

дарственные процентныя бумаги и гарантированныя Правительствомъ облигаціи, а также облигаціи городскихъ кредитныхъ обществъ и поземельныхъ банковъ.

126. Принадлежащія городу денежныя документы и наличныя суммы хранятся Городскими Управами, по ихъ усмотрѣнію и согласно инструкціямъ изданнымъ отъ Думъ, или въ своихъ кассахъ, или въ казначействахъ, или же въ кредитныхъ установленіяхъ.

127. Если Городская Дума признаетъ полезнымъ, чтобы платежи изъ хранящихся въ Казначействѣ городскихъ суммъ и счетоводство по онымъ производилась Казначействомъ, то размѣръ и порядокъ вознагражденія за сіе Казначейства опредѣляются Городскою Думою на основаніи указаній, сообщаемыхъ Министерствомъ Внутреннихъ Дѣлъ, по соглашеніи съ Министерствомъ Финансовъ.

ГЛАВА ПЯТАЯ.

О городскихъ сборахъ.

128. Городской Думѣ предоставляется устанавливать въ пользу города слѣдующіе сборы:

- а) оцѣночный съ недвижимыхъ имуществъ;
- б) съ документомъ на право производства торговли и промысловъ,—и
- в) съ трактирныхъ заведеній, постоянныхъ дворовъ и съѣстныхъ лавочекъ.

Городской Думѣ предоставляется также вводить въ пользу города сборы: г) съ извознаго и перевознаго промысловъ; д) съ лошадей и экипажей содержимыхъ частными лицами, и е) съ собакъ; но относительно каждаго изъ сихъ сборовъ предположенія Думы о высшемъ размѣрѣ обложенія, объ изъятіяхъ отъ сбора и о способѣ взиманія онаго должны быть представляемы на утвержденіе въ законодательномъ порядкѣ.

Примѣчаніе. Въ тѣхъ городахъ, гдѣ до изданія сего Положенія взимался уже сборъ съ извознаго промысла на основаніи особыхъ Высочайше утвержденныхъ постановленій—Городской Думѣ предоставляется сохранять сборъ сей въ размѣрѣ не превышающемъ разрѣшеннаго тѣми постановленіями.

129. Оцѣночному сбору подлежатъ всѣ состоящія въ городскихъ предѣлахъ (ст. 4-я) недвижимыя имущества, за исключеніемъ: 1) Императорскихъ дворцовъ и принадлежащихъ къ нимъ имуществъ; 2) казенныхъ зданій въ тѣхъ частяхъ ихъ, которыя заняты Правительственными Учрежденіями; 3) принадлежащихъ благотворительнымъ и учебнымъ заведеніямъ, а также ученымъ обществамъ и установленіямъ зданій, въ тѣхъ частяхъ ихъ, гдѣ помѣщаются самыя заведенія, общества или установленія; 4) принадлежащихъ духовнымъ вѣдомствамъ (какъ христіанскихъ, такъ и нехристіанскихъ исповѣданій) имуществъ не приносящихъ дохода; 5) земель отошедшихъ подъ желѣзныя дороги при самомъ ихъ устройствѣ, а также зданій и сооруженій на земляхъ сихъ возведенныхъ и долженствующихъ, по истеченіи опредѣленнаго срока, поступить вмѣстѣ съ дорогою въ собственность казны, и 6) тѣхъ имуществъ, которыя, по малоцѣнности ихъ, Городская Дума признаетъ справедливымъ освободить отъ сбора.

Примѣчаніе. Приносящія дѣйствительный доходъ имущества, принадлежащія казнѣ, а также заведеніямъ, обществамъ, установленіямъ и вѣдомствамъ озна-

ченнымъ въ пунктахъ 3-мъ и 4-мъ сей статьи, а равно занятыя квартирами должностныхъ лицъ зданія, или части оныхъ, принадлежащія казнь и означеннымъ въ пунктѣ 3-мъ заведеніямъ, обществамъ и установленіямъ, подлежатъ оцѣночному сбору на общемъ основаніи.

130. Размѣръ оцѣночнаго сбора съ недвижимыхъ имуществъ опредѣляется Городскою Думою въ процентахъ съ чистаго дохода отъ недвижимыхъ имуществъ, опредѣленнаго городскимъ общественнымъ управленіемъ посредствомъ оцѣнки, или же, при невозможности опредѣлить доходъ, со стоимости недвижимыхъ имуществъ. Размѣръ сего сбора не можетъ превышать 10% чистаго дохода съ имуществъ или 1% стоимости оныхъ.

Примѣчаніе. Дѣйствующія въ нѣкоторыхъ городахъ постановленія о поземельномъ въ пользу города сборѣ сохраняютъ силу въ каждомъ городѣ лишь до установленія Думою оцѣночнаго сбора съ недвижимыхъ имуществъ, и во всякомъ случаѣ въ теченіе не болѣе трехъ лѣтъ по образованіи въ ономъ общественныхъ учрежденій на основаніи настоящаго Положенія.

131. Оцѣночный сборъ взимается на основаніи слѣдующихъ правилъ:

I. Городская Дума, устанавливая оцѣночный сборъ съ недвижимыхъ имуществъ, назначаетъ срокъ, къ которому онъ долженъ быть внесенъ.

II. Городская Управа, по произведеніи надлежащихъ оцѣнокъ, распредѣляетъ установленный сборъ на основаніи сихъ оцѣнокъ, и доводитъ о такомъ распредѣленіи до всеобщаго свѣдѣнія не позднѣе какъ за мѣсяць до назначеннаго Думою срока уплаты сбора.

III. Сборъ, невнесенный къ назначенному Думою сроку, считается въ недоимкѣ и взыскивается съ наложеніемъ пени, размѣръ которой опредѣляется Думою не свыше, однакожь, 1% съ суммы недоимки за каждый мѣсяць просрочки. Отъ пени освобождаются взносы, производимые въ теченіе перваго полумѣсяца (до 15-го числа включительно) по истеченіи срока, назначеннаго для взноса. Затѣмъ, за каждый еще неистекшій мѣсяць пеня исчисляется, какъ за полный, и причисляется къ городскимъ доходамъ.

IV. Если недоимка съ причитающагося пеней не внесена въ теченіе шести мѣсяцевъ послѣ назначеннаго Думою срока (§ I), то она взыскивается, при содѣйствіи полиціи, посредствомъ ареста доходовъ съ обложеннаго сборомъ недвижимаго имущества, а при недостаточности сей мѣры—посредствомъ продажи движимаго имущества недоимщика, за исключеніемъ предметовъ, указанныхъ въ статьяхъ 973-й и 974-й (п. 4-й) Уст. Гражд. Судопр., и съ предоставленіемъ притомъ недоимщику права указывать тѣ вещи, которыя прежде другихъ должны быть обращены на пополненіе недоимки. Въ случаѣ непокрытія недоимки продажей движимостей, продается самое недвижимое имущество въ порядкѣ, указанномъ для взысканія налога съ такихъ имуществъ въ пользу казны (Уст. Под. ст. 2-й п. 3-й, прил. по прод. 1868 г. ст. 25—27-я).

132. Сборы съ документовъ на право торговли и промысловъ могутъ быть опредѣляемы Городскою Думою: а) со всѣхъ установленныхъ Положеніемъ о Пошлинахъ за право торговли свидѣтельствъ купеческихъ и промысловыхъ (Уст. Пошл., ст. 464-я, прил. по прод. 1868 г. ст. 13-я и 14-я) и билетовъ на торговые и промышленныя заведенія (тамъ же, ст. 15-я и 24-я); и б) со всякаго рода патентовъ выдаваемыхъ, по Питейному Уставу, на заводы для выдѣлки напитковъ и издѣлій изъ спирта или вина, а также на заведенія для продажи питей (Уст. Пит., изд. 1867 г., ст. 5-я и прил. 267, 269 и 270-я). Размѣръ сего сбора устанавливается Городскою Думою въ процентахъ съ взимаемой по онымъ казенной пошлины.

Примѣчаніе. Высшій размѣръ обложенія въ пользу города означенныхъ въ сей статьѣ свидѣтельствъ, билетовъ и патентовъ имѣеть быть опредѣленъ ко времени выдачи оныхъ на 1871 годъ.

133. Сборы въ пользу города съ означенныхъ въ статьѣ 132-й свидѣтельствъ, патентовъ и билетовъ взимаются на одинаковыхъ основаніяхъ и одновременно съ казенными по онымъ пошлинами.

134. Сборъ съ трактирныхъ заведеній, постоянныхъ дворовъ и съѣстныхъ лавочекъ устанавливается Городскою Думою и взимается въ пользу города на основаніи Положенія о трактирныхъ заведеніяхъ Уст. Гор. Хоз., ст. 31 прил. по прод. 1863 г.) и Высочайше утвержденнаго 26-го мая 1869 г. мѣнія Государственнаго Совѣта (Собр. Узак., № 450-й).

135. Сверхъ означенныхъ въ ст. 128—134-й сборовъ Городской Думѣ предоставляется ходатайствовать, установленнымъ порядкомъ, о введеніи въ пользу города сбора съ квартиръ или жилыхъ помѣщеній. При представленіяхъ Городскихъ Думъ по сему предмету должны быть прилагаемы подробныя предположенія о способѣ взиманія означеннаго сбора, о высшемъ размѣрѣ процентнаго обложенія наемной стоимости квартиръ, и о тѣхъ жилыхъ помѣщеніяхъ, которыя, по малоцѣнности своей, подлежатъ освобожденію отъ сего сбора. Такіе проекты вносятся Министромъ Внутреннихъ Дѣлъ на утвержденіе въ законодательномъ порядкѣ.

136. Независимо отъ сборовъ, устанавливаемыхъ означеннымъ въ ст. 128—135-й порядкомъ въ городской доходъ поступаютъ:

а) сборы, взимаемые въ пользу города при совершеніи, засвидѣтельствованіи, протестѣ и представленіи ко взысканію различныхъ актовъ (т. X ч. 1 Закон. Гражд.);

б) сборы, взимаемые при клейменіи мѣръ и вѣсовъ на основаніи Устава Торговаго (ст. 2.751-я);

в) сборъ съ аукціонныхъ продажъ движимаго имущества, производимыхъ чрезъ должностныхъ лицъ городского общественнаго управленія, въ размѣрѣ двухъ процентовъ съ вырученной при продажѣ суммы (сверхъ двухъ процентовъ слѣдующихъ въ пользу аукціонистовъ);

г) сборы, взимаемые въ пользу нѣкоторыхъ городовъ съ привозимыхъ въ городъ и отвозимыхъ изъ него товаровъ на основаніи особыхъ Высочайше утвержденныхъ постановленій—и

д) производимыя нѣкоторымъ городамъ пособія изъ Государственнаго Казначейства, на основаніи особыхъ постановленій, и изъ земскихъ сборовъ, на основаніи Устава о Земскихъ Повинностяхъ (ст. 13-й § 2-й п. д, § 3-й п. д, по прод. 1868 г., ст. 46-я; особ. прил., по прод. 1868 г., ст. 3 прил. § 1 п. 2, § 2 п. 3 буква з).

137. Установленіе новыхъ, непредусмотрѣнныхъ въ семъ Положеніи (ст. 128—136), сборовъ или налоговъ въ пользу города, а равно опредѣленіе сборовъ свыше указанныхъ въ Положеніи предѣловъ (ст. 130 и 132), можетъ послѣдовать не иначе, какъ по разрѣшеніи законодательнымъ порядкомъ ходатайствъ о томъ Городской Думы.

138. Взысканіе всякаго рода недоимокъ по установленнымъ въ пользу города сборамъ и повинностямъ производится порядкомъ административнымъ, на одинаковомъ основаніи съ безспорными требованіями правительственныхъ мѣстъ и лицъ (Уст. Гражд. Судопр. ст. 1 прим.; Зак. Судопр. Гражд. ст. 102).

ГЛАВА ШЕСТАЯ.

О городскихъ расходахъ и сметахъ, счетоводствѣ и отчетности.

159. На городскія средства обязательно относятся слѣдующіе предметы расходовъ:

а) содержаніе городского общественнаго управленія, въ размѣрахъ опредѣленныхъ Городскою Гумою.

б) Содержаніе городскихъ общественныхъ зданій и памятниковъ.

в) Уплата причитающихся суммъ по городскимъ займамъ и выполнение принятыхъ на себя городомъ обязательствъ.

Примѣчаніе. Дѣйствіе сего пункта распространяется также на пенсіи, назначенныя изъ городскихъ доходовъ въ силу постановленій, дѣйствовавшихъ до введенія настоящаго Положенія.

г) Производство разнымъ учрежденіямъ, установленіямъ и вѣдомствамъ пособій на содержаніе учебныхъ, благотворительныхъ и иныхъ общепользныхъ заведеній, на основаніи особыхъ, утвержденныхъ законодательнымъ порядкомъ, постановленій, и производство Государственному Казначейству пособій, занесенныхъ въ Государственную роспись.

Примѣчаніе. Въ теченіе трехъ лѣтъ со времени приведенія въ дѣйствіе въ городѣ настоящаго Положенія отпускъ пособій разнымъ учрежденіямъ установленіямъ и вѣдомствамъ на содержаніе учебныхъ, благотворительныхъ и иныхъ общепользныхъ заведеній производится въ тѣхъ размѣрахъ, въ которыхъ пособія сіи отъ городовъ до того времени производились. По истеченіи же сего срока, обязательнымъ для города остается производство только тѣхъ изъ сихъ пособій, которыя будутъ возложены на него законодательнымъ порядкомъ, или относительно которыхъ послѣдуетъ соглашеніе между городскимъ общественнымъ и подлежащимъ учрежденіемъ, установленіемъ или вѣдомствомъ. Пособія казніи назначаются въ суммахъ, занесенныхъ въ Государственную роспись.

д) Издержки по отправленію воинскаго постоя и другихъ воинскихъ потребностей, а также по отопленію и освѣщенію тюремъ и содержанію смотрителей, въ законномъ порядкѣ на городъ отнесенныя.

е) Участіе въ расходахъ на содержаніе чиновъ городскихъ полицій, тамъ, гдѣ такое участіе возложено, въ законномъ порядкѣ, на городскія средства.

ж) Содержаніе принадлежащихъ къ составу городскихъ полицій пожарныхъ командъ, на основаніи штатовъ, существовавшихъ до введенія въ дѣйствіе настоящаго Положенія, или же утвержденныхъ послѣ такого введенія, по предварительномъ разсмотрѣніи ихъ въ городской Думѣ законодательнымъ порядкомъ.

з) Устройство или наемъ помѣщенія для Городскаго Полицейскаго Управленія, (гдѣ оно учреждено отдѣльно отъ Уѣздно-Полицейскаго) и для пожарной при полиціи команды, съ отопленіемъ и освѣщеніемъ, равно выдача квартирныхъ денегъ неимѣющимъ отъ города помѣщенія чинамъ городской полиціи и пожарной команды, въ размѣрѣ опредѣленномъ штатами и иными Высочайше утвержденными постановленіями.

и) Прочее, сообразно опредѣленнымъ штатамъ и росписаніямъ, вещественное довольствіе городскихъ полицейской и пожарной командъ, именно: снабженіе

ихъ провіантомъ и аммуниціею, и пользованіе въ больницахъ принадлежащихъ къ симъ командамъ чиновъ.

і) Содержаніе общественныхъ пожарныхъ командъ существовавшихъ до введенія въ дѣйствіе настоящаго Положенія, или же учреждаемыхъ, на основаніи опредѣленій Городскихъ Думъ, съ надлежащаго разрѣшенія, взамѣнъ или для усиленія полицейскихъ пожарныхъ командъ.

к) Содержаніе лежащихъ на отчетѣ города улицъ, площадей, дорогъ, бичевниковъ, мостовъ, тротуаровъ, переправъ, бульваровъ, садовъ, каналовъ, водопроводовъ, сточныхъ трубъ, прудовъ, канавъ, протоковъ и гатей, а также городское освѣщеніе въ размѣрѣ не менѣе существовавшаго въ городѣ при введеніи въ дѣйствіе настоящаго Положенія.

Примѣчаніе. Проѣзжія улицы, лежація на такихъ дорогахъ, которыя состоятъ въ вѣдомствѣ Путей Сообщенія, содержатся симъ вѣдомствомъ (Уст. Пут. Сообщ., ст. 558-я, по прод. 1868 года).

д) Отводъ мѣстъ для своза нечистотъ и для зарытія палаго скота.

140. За удовлетвореніемъ указанныхъ въ статьѣ 139-й потребностей, городскія средства могутъ быть употребляемы, по усмотрѣнію Городской Думы, на всякіе вообще предметы, относящіеся къ пользамъ города и его обывателей, и законамъ непротивныя.

141. Въ сроки, опредѣленные Думою, Городская Управа составляетъ ежегодно смѣту (роспись, предстоящимъ городскимъ доходамъ и расходамъ) которая разсматривается и утверждается Думою и, затѣмъ, въ теченіе двухъ недѣль по утвержденіи, доставляется губернатору и объявляется во всеобщее свѣдѣніе порядкомъ въ ст. 68-й указаннымъ.

142. Городской Думѣ, одновременно съ утвержденіемъ смѣты, предоставляется назначать и самый способъ исполненія той или другой хозяйственной операціи: посредствомъ ли отдачи съ публичныхъ торговъ, или избраннымъ лицамъ на комиссію, или же хозяйственными распоряженіями Городской Управы. Если Думою такого указанія не сдѣлано, то избраніе способа предоставляется Управѣ.

Примѣчаніе. Къ торгамъ на городскія суммы не примѣняются; по введеніи въ городѣ настоящаго Положенія, ограниченія, содержащіяся по сему предмету въ законахъ гражданскихъ (т. X. ч. 1-й ст. 1.489-я, 1.503-я, 1.710-я и 1.805-я).

143. При разсмотрѣніи смѣты городскимъ доходамъ и расходамъ, губернаторъ наблюдаетъ: 1) чтобы не устанавливались сборы закономъ недозволенные, дозволенные-же не назначались свыше разрѣшенныхъ закономъ размѣровъ; 2) чтобы не допускалось неуравнительности въ обложеніи сборами предметовъ Казнѣ или Удѣлу принадлежащихъ, въ сравненіи съ частными, и 3) чтобы назначаемы были необходимыя суммы на удовлетвореніе потребностей закономъ обязательно на городскія средства отнесенныхъ.

144. При взиманіи городскихъ сборовъ и производствѣ расходовъ изъ городскихъ суммъ: Городская Управа руководствуется утвержденною Думою смѣтою. Въ случаѣ необходимости произвести расходъ въ смѣтѣ непредусмотрѣнный или въ размѣрѣ, превышающемъ смѣтное назначеніе, Городская Управа можетъ удовлетворить оный изъ остатковъ отъ смѣтныхъ назначеній, испросивъ на то особое разрѣшеніе Думы, если на сіе не было дано Управѣ уполномочія при самомъ утвержденіи смѣты. При неимѣніи же свободныхъ остатковъ отъ смѣтныхъ суммъ, Управа можетъ во всякое время представлять на утвержденіе Думы дополнительную смѣту.

145. Съ разрѣшенія Городскихъ Думъ, Городскимъ Управамъ предоставляется всякую возложенную на городъ потребность воинскаго или гражданскаго управления (ст. 139-я), на которую по смѣтѣ пазначена опредѣленная денежная сумма, удовлетворять, по соглашенію съ подлежащимъ начальствомъ или вѣдомствомъ, выдачею суммы, какая будетъ условлена по такому соглашенію, не свыше, однако-же, опредѣленной по смѣтѣ, въ распоряженіе означеннаго начальства или вѣдомства; затѣмъ городъ, не требуя отчета въ израсходованіи выданной суммы, не обязывается и ни къ какимъ дополнительнымъ по этому предмету расходамъ.

146. Всѣмъ денежнымъ суммамъ, какъ поступающимъ на приходъ, такъ и расходнымъ, должны быть ведены правильные счета. Формы и порядокъ счетоводства утверждаются Городскою Думою (ст. 55-й п. 11-й).

147. Къ сроку, назначенному Думою, Городская Управа составляетъ ежегодно отчетъ о движеніи городскихъ суммъ, который, по повѣркѣ и окончательномъ утвержденіи его Городскою Думою, препровождается къ губернатору для свѣдѣнія и объявляется порядкомъ въ статьѣ 68-й указаннымъ. Отчетность городского общественнаго управления не подлежитъ ревизіи общихъ контрольныхъ учрежденій.

ГЛАВА СЕДЬМАЯ.

О порядкѣ обжалованія распоряженій городского Общественнаго Управления и объ отвѣтственности должностныхъ лицъ онаго.

148. Частныя лица, общества и установленія, въ случаѣ нарушенія ихъ гражданскихъ правъ дѣйствіями городского общественнаго управления, имѣютъ право иска на общемъ основаніи.

149. Жалобы на незаконность такихъ опредѣленій и постановленій Городскихъ Думъ, которыя были утверждены Министромъ Внутреннихъ Дѣлъ или губернаторомъ (ст. 111—113-а и 122—124-я), когда, по свойству предмета, не можетъ быть начато иска по предшедшей статьѣ, приносятся Правительствующему Сенату (по 1-му Департаменту).

150. За исключеніемъ случаевъ, въ статьяхъ 148-й и 149-й указанныхъ, жалобы на неправильныя распоряженія Городской Управы или городского головы приносятся Думѣ, а на противозаконныя опредѣленія Думы — губернатору, который передаетъ ихъ на разрѣшеніе по городскимъ дѣламъ Присутствія (ст. 11-я).

151. Жалобы и заявленія правительственныхъ, земскихъ и сословныхъ установленій по пререканіямъ ихъ съ городскимъ общественнымъ управленіемъ о предѣлахъ вѣдомства, власти и обязанностяхъ, обращаются также къ губернатору и имъ передаются на обсужденіе Губернскаго по городскимъ Дѣламъ Присутствія. Такимъ же образомъ губернаторъ поступаетъ въ тѣхъ случаяхъ, когда непосредственно усмотритъ незаконность распоряженія или опредѣленія городского общественнаго управления.

152. Губернское по Городскимъ Дѣламъ Присутствіе разрѣшаетъ подлежащія его разсмотрѣнію дѣла простымъ большинствомъ голосовъ. Рѣшенія его немед-

ленно приводятся въ исполненіе, если въ самомъ заключеніи не будетъ постановлено противнаго.

153. Какъ городскому общественному управленію, такъ и всѣмъ вѣдомствамъ и установленіямъ, а равно и частнымъ лицамъ недовольнымъ рѣшеніемъ Губернскаго по Городскимъ Дѣламъ Присутствія, предоставляется обжаловать оное Правительствующему Сенату (по 1-му Департаменту) въ шестинедѣльный срокъ. Равномѣрно и губернаторъ, если признаетъ рѣшеніе Присутствія неправильнымъ, можетъ, въ тотъ же шестинедѣльный срокъ, представить дѣло на разрѣшеніе Правительствующаго Сената (по тому же 1-му Департаменту).

154. Указанный въ предшедшей 153-й статьѣ шестинедѣльный срокъ исчисляется: а) для частныхъ лицъ — со дня объявленія имъ рѣшенія Присутствія, б) для общественныхъ управленій и прочихъ установленій — со дня полученія ими копии съ рѣшенія, в) для губернатора — со дня подписанія рѣшенія.

155. При передачѣ опредѣленія Городской Думы на обсужденіе Губернскаго по городскимъ дѣламъ Присутствія (ст. 150-я и 151-я), губернатору предоставляется приостановить исполненіе онаго на срокъ не болѣе одного мѣсяца со времени полученія имъ опредѣленія.

156. Должностныя лица городского общественнаго управленія (ст. 73-я, 82—85-я) подвергаются отвѣтственности за преступленія по должности не иначе, какъ по суду.

157. Преданіе суду означенныхъ въ статьѣ 156-й должностныхъ лицъ, кромѣ городского головы (ст. 159-я), съ устраненіемъ или безъ устраненія отъ должности, можетъ послѣдовать по опредѣленію Думы.

158. Губернаторъ, если усмотритъ противозаконныя дѣйствія должностныхъ лицъ городского общественнаго управленія, передаетъ таковыя на обсужденіе Губернскаго по городскимъ дѣламъ Присутствія. Опредѣленіе сего Присутствія о преданіи суду должностныхъ лицъ общественнаго управленія, предварительно приведенія онаго въ исполненіе, сообщается подлежащей Городской Думѣ, которая, въ случаѣ несогласія съ опредѣленіемъ Присутствія, можетъ, въ шестинедѣльный со дня полученія опредѣленія срокъ, принести жалобу Правительствующему Сенату (по 1-му Департаменту).

159. Городскіе головы предаются суду не иначе, какъ по опредѣленію 1-го Департамента Правительствующаго Сената, основанному на опредѣленіи Городской Думы или Губернскаго по городскимъ дѣламъ Присутствія.

160. Городскіе головы и члены Городской Управы судятся по преступленіямъ должности въ Судебной Палатѣ, а въ мѣстностяхъ, гдѣ еще не введены Судебныя Уставы — въ Уголовной Палатѣ или въ Соединенной Палатѣ Уголовнаго и Гражданскаго Суда, по принадлежности.

161. Лица, служація въ городскомъ общественномъ управленіи въ томъ числѣ и по найму, въ случаѣ преступленій по должности, подлежатъ наказаніямъ, установленныхъ въ статьяхъ 329-й—387-я Уложенія о Наказаніяхъ.

ПРИЛОЖЕНИЕ КЪ ГОРОДОВОМУ ПОЛОЖЕНІЮ.

ПРИЛОЖЕНИЕ КЪ СТАТЬЕ 2-й (п. е).

Указаніе измѣненій въ правилахъ дѣйствующаго Свода Законовъ для городскихъ поселеній, гдѣ будетъ введено Городовое Положеніе.

1, По выбору Городской Думы, независимо отъ должностей указанныхъ въ настоящемъ Положеніи (ст. 75-я, 82-я—85-я), замѣщаются еще слѣдующія должности, тамъ, гдѣ таковыя установлены.

а) члена или членовъ отъ города въ мѣстное Полицейское Управление (Общ. Губ. Учр. ст. 2509-я, прил. по прод. 1863 г., ст. 6-я, 7-я);

б) депутатовъ для составленія раскладки земскихъ повинностей (Уст. Выб. ст. 303-я. отд. I п. 5-й);

в) судей и выборныхъ Словесныхъ Судовъ (Уст. Выб. ст. 303-я отд. 2-го, 413-я и 421-я);

г) тѣхъ попечителей, смотрителей и экономовъ благотворительныхъ заведеній, избраніе которыхъ, по уставамъ сихъ заведеній, возложено на городское общество (Уст. Выб. ст. 317-я, 321—323-я и 326—328-я);

д) директоровъ и товарищей директоровъ городскихъ общественныхъ банковъ (Уст. Выб. ст. 303-я, доп. по прод. 1863 г., 319-я, 320-я, 339-я и примѣч. I, по прод. 1863 г.);

е) членовъ въ судоходныя расправы и отдѣленія (Уст. Пут. Сообщ. ст. 396-я и примѣч. I, по прод. 1863 г.)—и,

ж) депутатовъ отъ городскихъ обществъ для взиманія сборовъ съ приходящихъ и отходящихъ судовъ (Уст. Выб. ст. 312-я и 313-я).

2. Въ численныя въ предшедшей статьѣ должности избираются лица пользующіяся правомъ голоса на городскихъ выборахъ (Город. Полож. ст. 17-я).

3. При обсужденіи въ Городской Думѣ дѣлъ, до цеховъ и ремеслъ касающихся, приглашается въ оную ремесленный голова, на основаніяхъ въ статьѣ 62-й настоящаго Положенія указанныхъ. (*Въ замѣнъ статей 50-й и 62-й Устава Ремесленнаго*).

4. Опекунскими и сиротскими дѣлами купцовъ, мѣщанъ и цеховыхъ завѣдываетъ Сиротскій Судъ, состоящій, подъ предѣдательствомъ городского головы, изъ членовъ, избираемыхъ на три года частными собраніями сословій купеческаго, мѣщанскаго и ремесленнаго (Зак. о Сост. ст. 499-я). Число членовъ Сиротскаго Суда опредѣляется общимъ собраніемъ означенныхъ сословій, но не можетъ быть менѣе двухъ.

(Въ измѣненіе статей 4.525-й (прил. по прод. 1868 г. п. 10-го) 4.560—4.565-й Одцоваго Губернскаго Учрежденія и статьи 259-й Законовъ Гражданскихъ).

Примѣчаніе 1-е. Въ случаѣ непринятія на себя городскимъ головою обязанностей предсѣдателя Сиротскаго Суда, въ предсѣдатели онаго избирается особое лицо, порядкомъ указаннымъ въ сей статьѣ для избранія членовъ того же Суда.

Примѣчаніе 2-е. Содержаніе Сиротскаго Суда относится на тѣ же источники, на которые было отнесено до введенія настоящаго Положенія.

5. Городскими Управами исполняются слѣдующія обязанности, возложенныя на существовавшія, до введенія настоящаго Положенія, Городскія Думы:

а) по наблюденію за правильностью производства торговли, за вѣрностью употребляемыхъ въ торговлѣ вѣсовъ и мѣръ, и по клейменію мѣръ и вѣсовъ (Уст. Пошл. ст. 464-я прил. по прод. 1868 г. ст. 98—112-я и 126-я; Уст. Торг. ст. 2.328-я и 2.757—2.761-я);

б) по взиманію въ пользу казны и земства налога съ недвижимыхъ имуществъ и пошлинъ за право торговли (Уст. Зем. Пов. особ. прил. по прод. 1868 г. ст. 24-я. Уст. Подат., ст. 2-й. прил. по прод. 1868 г.; Уст. Пошл., ст. 464-я, прил. по прод. 1868 г. ст. 92-й);

в) по распредѣленію между городскими обывателями натуральныхъ повинностей отнесенныхъ на нихъ по земской раскладкѣ (Уст. Зем. Пов. ст. 195-й особ. прил. по прод. 1868 г. ст. 40-я);

г) по утвержденію въ тѣхъ мѣстностяхъ, гдѣ еще не введено въ дѣйствіе Положеніе о Нотаріальной части (Зак. Гражд. т. X ч. I ст. 708-я. прил. по прод. 1868 г.) публичныхъ нотариусовъ и частныхъ маклеровъ Ремесленныхъ Управъ (Уст. Выб., ст. 476-я, по прод. 1868 г.; Уст. Торг., по прод. 1868 г. ст. 2.434-я, 3.444-я и 2.445-я);

д) по выдачѣ, засвидѣтельствуванію и рассмотрѣнію книгъ нотариусовъ и маклеровъ (Зак. Гражд., т. X ч. I по прод. 1868 года, ст. 858, 864, 868, 898, 902 и 904; см. также утвержденныя Министромъ Юстиціи, на основаніи мнѣнія Государственнаго Совѣта 14-го апрѣля 1866 г., правила (ст. 20-й п. а, 34-ю), помѣщенныя въ «Собраніи Узаконеній» за 1867 г., № 322);

е) по продажѣ гербовой бумаги (Уст. о Пошл., по прод. 1868 г., ст. 295 и 305);

ж) по раздачѣ обывателямъ денегъ за продовольствіе рекрутъ (Уст. Рекр. ст. 562);

з) по Уставу Питейному (по изд. 1867 года ст. 178—180, 310, прил. къ ст. 242-й. ст. 13-й п. 1-й—3-й, 10-й и 11-й и ст. 15);

и) по Уставу о Соли (ст. 455 и прим. по прод. 1868 года, 481 и прим. по прод. 1868 г., 482, 483, 493 и 568);

і) по Уставу Ремесленному (ст. 80, 103 и 258, прил. по прод. 1863 г., ст. 114, 134, 136 и 137);

к) по Уставу о Народномъ Продовольствіи (ст. 272-я и 273-я) въ тѣхъ мѣстностяхъ, гдѣ не введено въ дѣйствіе Положеніе о Земскихъ Учрежденіяхъ — и

л) по Уставу о Предупрежденіи и Пресѣченіи Преступленій (ст. 313-я 315-я).

6. Обязанности, возложенныя на Городскія Думы Уставомъ Рекрутскимъ (ст. 73—98, 100—123, 224—226, 228, 231, 326 примѣч., 367, 368, 369 примѣч., 431, 731, 799, 804—808, 817, 819, 821 примѣч., 823, 831, 834—841, 844—848, 851, 860, 862, 863, 866—769, 875, 879, 880, 1.103, 1.217,

1.229, 1.235, 1.283, 1.339 п. 1-й и 5-й, 1.341), исполняются, впредь до новаго о семь постановленія, Городскими Управами. Городскимъ же Управамъ поручается исполненіе возложенныхъ на городское управленіе обязанностей по устройству быта отставныхъ и безсрочно-отпускныхъ нижнихъ чиновъ (Зак. о Сост. ст. 423, прил. по прод. 1868 г.).

7. Обязанности, возложенныя на городское управленіе относительно скрѣпы, выдачи и ревизіи книгъ учредителей акціонерныхъ компаній (т. X ч. I Зак. Гражд. ст. 2.166-й п. 4-й и 10-й), исполняются также Городскими Управами, причемъ ими прилагается къ шнуру выдаваемыхъ книгъ печать города (Город. Полож. ст. 14-я).

8. Отводъ или наемъ помѣщеній для квартирующихъ въ городѣ войскъ лежитъ на обязанности городского общественнаго управленія. Губернаторы, а въ губерніяхъ, гдѣ введено въ дѣйствіе Положеніе о Земскихъ Учрежденіяхъ, Уѣздныя Земскія Управы, на основаніи полученныхъ ими увѣдомленій о движеніи войскъ, извѣщаютъ о томъ Городскія Управы, для приготовленія квартиръ. Равнымъ образомъ и начальникъ воинской команды, приближаясь къ городу, увѣдомляетъ о семъ Городскую Управу и мѣстную полицію въ сроки, установленныя въ Сводѣ Военныхъ Постановленій (кн. II ч. III ст. 32-я), означая въ увѣдомленіи число людей команды по чинамъ и число принадлежащихъ къ ней, на основаніи закона, лошадей (*Взамѣнъ пункта 2-го отдѣленія 3-го статьи 505-й Устава о Выборахъ и статей 281—285-ю, 341—344-ю Устава о Земскихъ Повинностяхъ, а также въ измѣненіе пункта 2-го § IV-го статьи 4.119-й Общаго Губернскаго Учрежденія и статей 251—254-ю, 299—302-ю, 305—307-ю, и 340-й Устава о Земскихъ Повинностяхъ*).

9. Городской голова назначается членомъ комиссій, образуемыхъ для оцѣнки находящихся въ городѣ имуществъ отходящихъ изъ частнаго владѣнія по распоряженію Правительства. (*Въ измѣненіе статьи 582-й т. X ч. I Законовъ Гражданскихъ*).

10. Обязанности, возложенныя на городского голову и двухъ членовъ Думы статьями 368-ю, 371-ю и 372-ю Законовъ Гражданскихъ (т. X ч. I), и мнѣніемъ Государственнаго Совѣта 26-го мая 1869 года («Собр. Узак.» № 452-й), по участію въ освидѣтельствованіи сумасшедшихъ изъ числа разночинцевъ, купцовъ и мѣщанъ, возлагаются на предсѣдателя и двухъ членовъ Сиротскаго Суда (ст. 4-я).

11. Обязанности, возложенныя на Городскія Думы статьями 776-ю (примѣч.), 855-ю, 1.781-ю и 2.134-ю Устава Таможеннаго (по прод. 1868 г.), возлагаются на Купеческія Управы, а въ тѣхъ городахъ, гдѣ ихъ нѣтъ — на купеческихъ старостъ.

12. Обязанности, возложенныя на Думы статьями 7-ю, 11-ю, 12-ю, 17-ю, 48-ю, 57-ю, 58-ю, 66-ю и 72-ю Устава Ремесленнаго, возлагаются на Ремесленныя Управы.

13. Участіе и надзоръ Городскихъ Думъ относительно обязанностей, указанныхъ въ статьяхъ 194-й (прим.), 197-й, 247-й и примѣч. (по прод. 1868 г.) и 251-й Устава Ремесленнаго, отмѣняются.

14. На причисленіе въ городское состояніе требуется согласіе подлежащаго мѣщанскаго или ремесленнаго общества; безъ такого согласія могутъ, на особенномъ основаніи, приписываться къ обществамъ городского состоянія только лица въ статьяхъ 445-й, 450-й, 462-й и 463-й Законовъ о Состояніяхъ означенныя. Обязанности, возложенныя на Городскія Думы статьями 466-й, 468-й и 469-й Законовъ о Состояніяхъ, возлагаются на Мѣщанскія и Ремесленныя

Управы, по принадлежности, а гдѣ ихъ нѣтъ — на мѣщанскихъ старостѣ, при содѣйствіи нѣсколькихъ добросовѣстныхъ по избранію мѣщанскаго общества (*Въ измѣненіе статей 457-й, 445-й, 466-й, 468-й и 469-й Законовъ о Состояніяхъ*).

Примѣчаніе. Если мѣщанское общество признаетъ нужнымъ для завѣдыванія дѣлами общества учредить Мѣщанскую Управу, то приговоръ о семъ утверждается губернаторомъ.

15. Паспорты мѣщанамъ и цеховымъ выдаются Мѣщанскою и Ремесленною Управами, по принадлежности, а гдѣ нѣтъ Мѣщанской Управы — мѣщанскими старостами. Городская Управа выдаетъ виды почетнымъ гражданамъ въ гильдіи несостоящимъ (*Въ измѣненіе статей 2.810 (п. 2-го по прод. 1868 г.) Общаго Губернскаго Учрежденія и статей 89 — 91 ю, 119 — 121-ю, 144-й и 148-й Устава о Паспортахъ*).

16. Нарядъ людей изъ купечества или мѣщанства, въ тѣхъ мѣстностяхъ, гдѣ еще не введены Судебныя Уставы, для присутствованія, въ случаѣ указанномъ въ ст. 1.227-й Законовъ Гражданскихъ (т. X ч. I), при описи имѣнія умершаго купца или мѣщанина, возлагается на Купеческія и Мѣщанскія Управы или старостѣ. Въ тѣхъ городахъ, гдѣ нѣтъ ни Купеческой Управы, ни купеческаго старосты, нарядъ купцовъ, въ указанномъ въ сей статьѣ случаѣ, дѣлается Городскою Управою.

17. Приговоры мѣщанскихъ и цеховыхъ обществъ, означенные въ статьѣ 484-й Устава о Выборахъ, приводятся въ исполненіе, не подвергаясь указанному въ сей статьѣ одобренію и утвержденію.

18. Мѣщанское общество созывается Мѣщанскою Управою или мѣщанскимъ старостою. Городской голова на собраніи мѣщанскаго общества не присутствуетъ (если онъ не принадлежитъ къ мѣщанскому обществу), и отвѣтственность за порядокъ въ собраніи лежитъ на мѣщанскомъ старостѣ. Свидѣтельствованіе, что приговоръ мѣщанскаго общества подписанъ тѣми лицами, которыя находились въ собраніи, возлагается на Мѣщанскую Управу, а гдѣ ея нѣтъ — на мѣщанскихъ старостѣ (*Въ измѣненіе статей 504-й, 507-й и 510-й Устава о Предупрежденіи и Пресыщеніи Преступленій*).

19. Жалобы на неправильности при купеческихъ, мѣщанскихъ и ремесленныхъ выборахъ разрѣшаются Губернскимъ по городскимъ дѣламъ Присутствіемъ. (*Въ измѣненіе статьи 555-й и въ дополненіе статей 461-й, 466-й и 468—475-ю Устава о Выборахъ*).

20. Утвержденіе Думою купеческихъ старостѣ и ихъ товарищей (Уст. Выб. ст. 463), ремесленнаго головы (тамъ же ст. 476, Уст. Рем., ст. 23), мѣщанскихъ и цеховыхъ старостѣ и ихъ помощниковъ (Уст. Выб. ст. 480, 481), старшины и членовъ Управъ цеха вольныхъ матросовъ (тамъ же ст. 340), также назначеніе товарища старшины изъ Евреевъ въ Управѣ цеховъ (Уст. Рем. ст. 58), а равно обязанности головы, въ тѣхъ городахъ, гдѣ выбираются особые мѣщанскіе депутаты, по допущенію ихъ къ исполненію своихъ обязанностей (Уст. Выб. ст. 335 — 337-ю) — отмѣняются. Затѣмъ утвержденіе ремесленнаго головы, купеческаго и мѣщанскаго старостѣ и старшины цеха вольныхъ матросовъ возлагается на губернатора, а товарищъ старшины изъ Евреевъ въ Управѣ цеховъ назначается по выбору схода, съ одобренія ремесленнымъ головою.

21. Для присутствованія при обыскѣ тайно-привезенныхъ товаровъ приглашаются понятые (*Въ измѣненіе статьи 1.670 (по прод. 1868 г.) Устава Таможеннаго и ст. 921 и примѣч. (по прод. 1868 г.) законовъ о судопроизводствѣ по дѣламъ о преступленіяхъ и проступкахъ*).

22. Удостовереніе выдаваемыхъ раввинами, по статьѣ 1.253-й Устава Рекрутскаго, метрическихъ свидѣтельствъ о лѣтахъ Евреевъ возлагается на мѣстное Полицейское Управленіе (*Въ измѣненіе статьи 1.254-й Устава Рекрутскаго изд. 1862 г.*).

ПОЛОЖЕНІЕ

О ГУБЕРНСКИХЪ И УЪЗДНЫХЪ ЗЕМСКИХЪ УЧРЕЖДЕНІЯХЪ (*).

І.

Цѣль земскихъ учрежденій.

§ 1. 1. Для завѣдыванія дѣлами, относящимися къ мѣстнымъ хозяйственнымъ пользамъ и нуждамъ каждой губерніи и cadaго уѣзда, образуются губернскія и уѣздныя земскія учрежденія, составъ и порядокъ дѣйствія коихъ опредѣляются настоящимъ Положеніемъ.

(*) По Указу ЕГО ИМПЕРАТОРСКАГО ВЕЛИЧЕСТВА 1-го января 1864 г. Положеніе о губернскихъ и уѣздныхъ земскихъ учрежденіяхъ и Временныя для нихъ Правила по дѣламъ о земскихъ повинностяхъ, народномъ продовольствіи и общественномъ призрѣніи должны быть введены въ 33 слѣдующихъ губерніяхъ: Владимірской, Вологодской, Воронежской, Вятской, Екатеринославской, Казанской, Калужской, Костромской, Курской, Московской, Нижегородской, Новгородской, Олонецкой, Оренбургской, Орловской, Пензенской, Пермской, Полтавской, Псковской, Рязанской, Самарской, С.-Петербургской, Саратовской, Симбирской, Смоленской, Таврической, Тамбовской, Тверской, Тульской, Харьковской, Херсонской, Черниговской и Ярославской.

Мнѣніемъ Государственнаго Совѣта, 1-го Января 1864 года, положено: предоставить Министру Внутреннихъ Дѣлъ, по обнародованіи Положенія о земскихъ учрежденіяхъ: 1) Составить, по сношеніи съ подлежащими мѣстными начальствами и внести въ Государственный Совѣтъ, предположенія о способахъ и порядкѣ примѣненія означеннаго Положенія въ губерніяхъ: Архангельской и Астраханской и въ Бессарабской Области; 2) по сношеніи съ мѣстными Генераль-Губернаторами въ западныхъ губерніяхъ, войти въ соображеніе о времени и способахъ введенія Положенія о земскихъ учрежденіяхъ въ губерніяхъ: Виленской, Могилевской, Кіевской, Подольской и Волынской, и заключеніе сіе по сему предмету внести въ Государственный Совѣтъ; 3) равнымъ образомъ войти въ соображеніе, по сношеніи съ подлежащими начальствами и вѣдомствами, о способахъ и порядкѣ примѣненія законоположеній въ земскихъ учрежденіяхъ въ частяхъ Имперіи, управляемыхъ по особымъ учрежденіямъ; и о заключеніи по сему предмету представить, установленнымъ порядкомъ, на Высочайшее утвержденіе. Предоставить Новороссійскому и Бессарабскому Генераль-Губернатору, немедленно по обнародованіи Положенія о земскихъ учрежденіяхъ, войти, установленнымъ порядкомъ, съ представленіемъ объ устройствѣ управленія земскими дѣлами въ градоначальствахъ Таганрогскомъ и Керчь-Еникольскомъ, а равно о числѣ гласныхъ, которые должны быть посылаемы отъ сихъ градоначальствъ въ губернскія собранія.

Министръ Юстиціи предложилъ Правительствующему Сенату полученное имъ отношеніе Военнаго Министра, отъ 10 марта 1866 года, за № 29 слѣдующаго содержанія:

Военный Совѣтъ, по представленію Управленія Иррегулярныхъ войскъ, положилъ:

II.

Раздѣленіе земскихъ учреждений на губернскія и уѣздныя.

§ 2. 12. Земскія учреждения раздѣляются, согласно ст. 1-й сего Положенія, на уѣздныя и губернскія.

§ 3. 13. Уѣздныя земскія учреждения суть: уѣздное земское собраніе и уѣздная земская управа.

§ 4. 50. Губернскія земскія учреждения суть: губернское земское собраніе и губернская земская управа.

1) Для составленія Положенія о земскихъ учрежденіяхъ въ войскѣ Донскомъ, образовать въ городѣ Новочеркасскѣ особый Временный Комитетъ изъ лицъ всѣхъ Донскихъ сословій, долженствующихъ войти въ составъ будущихъ Донскихъ земскихъ учреждений.

2) Комитетъ этотъ, подъ предѣлательствомъ Наказнаго Атамана, долженъ состоять:

а) изъ депутатовъ отъ сословій;

б) изъ специалистовъ по земскимъ дѣламъ, какъ-то: Ассессоровъ хозяйственной и по-земельной экспедицій Войсковаго Правленія, члена со стороны Приказа Общественнаго Призрѣнія и вообще должностныхъ лицъ, участіе которыхъ признано будетъ полезнымъ, и

в) изъ общаго эксперта со стороны Министра Внутреннихъ Дѣлъ, принимавшаго участіе въ составленіи общаго Положенія о земскихъ учрежденіяхъ 1-го января 1864 г. и потому хорошо знакомаго съ нимъ.

3) Въ число депутатовъ отъ Донскихъ сословій, назначать по выбору общества съ утвержденія Войсковаго Атамана:

а) отъ дворянъ помѣстныхъ отъ каждаго изъ 7 округовъ по одному;

б) отъ дворянъ безпомѣстныхъ отъ каждаго округа по одному;

в) отъ торговаго общества — двухъ;

г) отъ козаковъ, изъ 6-ти округовъ, по одному отъ каждаго;

д) отъ крестьянъ: изъ Міускаго, Донецкаго и Черкаскаго по одному, а изъ прочихъ 4-хъ округовъ, меньшихъ по численности крестьянскаго населенія, два, всего пять;

е) отъ калмыковъ — одного.

4) Въ пособіе всѣмъ этимъ депутатамъ, во время ихъ занятія въ Комитетъ, опредѣлить: чиновникамъ по 2 руб. а нижнимъ чинамъ и крестьянамъ по 50 коп. въ сутки. На проѣздъ до Новочеркасска и обратно, выдаются имъ отъ Наказнаго Атамана открытыя листы на взиманіе обывательскихъ подводъ безъ прогонъ.

5) Всѣмъ, входящимъ въ составъ Комитета, лицамъ, которыя занимаютъ другія должности и получаютъ по нимъ содержаніе, денежнаго пособія за занятія по Комитету не производится; чиновнику же, командируемому отъ Министерства Внутреннихъ Дѣлъ, выдаются прогоны до Новочеркасска и обратно, а также суточные и квартирныя деньги по положенію.

6) На содержаніе канцеляріи Комитета, на наемъ дома для его помѣщенія, на отопленіе этаго дома и освѣщеніе отпустить, съ утвержденія Войсковаго Атамана, сумму, сообразно дѣйствительной потребности.

Всѣ расходы по Комитету и издержки по командированію чиновника со стороны Министерства Внутреннихъ Дѣлъ (прогоны во всѣ пути, суточные и квартирныя деньги) отнести на войсковыя суммы войска Донскаго.

ГОСУДАРЬ ИМПЕРАТОРЪ, въ 21-й день Февраля 1867 года, Высочайше повелѣтъ соизволилъ: депутатамъ отъ казаковъ и крестьянъ, участвующимъ во Временномъ Комитетѣ для составленія Положенія о земскихъ учрежденіяхъ въ войскѣ Донскомъ, вмѣсто нынѣ получаемаго ими пособія 50 коп. въ сутки, назначить по одному рублю въ сутки съ производствомъ имъ этаго содержанія изъ общаго войсковаго капитала войска Донскаго съ 1-го Января 1867 года.

III.

Личный составъ.

§ 5. 42. Для законнаго состава засѣданій земскаго собранія требуется присутствіе не менѣе третьей части всего числа гласныхъ, собраніе составляющихъ, и во всякомъ случаѣ не менѣе десяти ⁽¹⁾.

§ 6. 14. Уѣздное земское собраніе составляется изъ земскихъ гласныхъ, избираемыхъ: ⁽²⁾ а) уѣздными землевладѣльцами; б) городскими обществами; в) сельскими обществами ⁽³⁾.

§ 7. 51. Губернское земское собраніе составляется изъ гласныхъ, избираемыхъ уѣздными земскими собраніями на три года ⁽⁴⁾.

§ 8. 40. Независимо отъ избираемыхъ гласныхъ, вышеизложеннымъ порядкомъ (по нѣтому расположенію статей, смотри ниже «Избирательные Сѣзды», «Гласные»), въ составъ земскихъ собраній тѣхъ уѣздовъ, въ которыхъ находятся казенныя и удѣльныя земли, не отведенныя въ постоянное пользованіе крестьянъ, назначаются члены отъ вѣдомствъ Государственныхъ Имуществъ и Удѣльнаго, по избранію начальства сихъ вѣдомствъ ⁽⁵⁾.

§ 9. 41. Если количество находящихся въ непосредственномъ распоряженіи казны или удѣла земель составляетъ менѣе четверти всего пространства уѣздныхъ земель, то въ земское собраніе назначается одинъ членъ отъ вѣдомства Государственныхъ Имуществъ или одинъ отъ Удѣльнаго, или по одному отъ того и другаго вѣдомства, когда въ уѣздѣ находятся и казенныя и удѣльныя земли; если количество сихъ земель составляетъ отъ одной четверти до половины всѣхъ земель уѣзда, то могутъ быть назначаемы два члена, если же болѣе половины, — то три ⁽⁶⁾.

§ 10. 43. Въ уѣздномъ земскомъ собраніи предсѣдательствуетъ Уѣздный Предводитель Дворянства ⁽⁷⁾.

⁽¹⁾ См. § 56.

⁽²⁾ Закрытою подачею голосовъ. § 18.

⁽³⁾ См. «Избирательные сѣзды» §§ 29, 30 и 32.

⁽⁴⁾ Смотри §§ 209 и 210.

⁽⁵⁾ Такое представительство необходимо потому, что смотри §§ 279, 280 и далѣе смот. 199.

⁽⁶⁾ Члены, упомянутые въ ст. 40 и 41, участвуютъ въ собраніяхъ съ правомъ голоса наравнѣ съ прочими членами и могутъ быть избираемы въ члены управъ, и не подходятъ подъ имущественныя условія. Смот. подстроч. прим. къ § 149; см. также пр. къ ст. 55 (§ 15).

⁽⁷⁾ Въ случаѣ же его отсутствія или въ тѣхъ уѣздахъ, гдѣ нѣтъ Предводителей Дворянства, по соображеніи § 150 и подстрочнаго къ нему примѣчанія и § 175, его мѣсто заступаетъ Уѣздный Судья. Далѣе см. прим. къ ст. 43 (§ 10). Относительно Оренбургскаго Предвод. Двор. см. подстр. прим. къ § 29.

Примѣчаніе. Въ тѣхъ губерніяхъ и уѣздахъ, гдѣ не производится дворянскихъ выборовъ, председательствованіе какъ въ уѣздныхъ земскихъ собраніяхъ, такъ и въ землевладѣльческихъ избирательныхъ сѣздахъ, возлагается, по упраздненіи должностей Уѣздныхъ Судей, на лица, избранныя Министромъ Внутреннихъ Дѣлъ изъ числа служащихъ или и не состоящихъ на службѣ.

§ 11. 44. Для производства дѣлъ, на время засѣданій, уѣздныя земскія собранія избираютъ ⁽⁸⁾ секретарей изъ числа своихъ членовъ ⁽⁹⁾.

§ 12. 46. Уѣздная земская управа составляется изъ председателя и двухъ членовъ ⁽¹⁰⁾, избираемыхъ ⁽¹¹⁾ на три года уѣзднымъ земскимъ собраніемъ изъ числа участвующихъ въ немъ лицъ. Собранія могутъ, если найдутъ нужнымъ, увеличивать число избираемыхъ членовъ управы до шести ⁽¹²⁾.

§ 13. 54. Правила о законномъ составѣ собраній и объ избраніи секретаря собранія (ст. 42 и 44) (§§ 5 и 11) распространяется и на губернскія земскія собранія ⁽¹³⁾.

§ 14. 53. Въ губернскомъ земскомъ собраніи, въ тѣхъ случаяхъ, когда Государю Императору не угодно будетъ назначить для председательствованія въ ономъ особое лицо, председательствуетъ Губернскій Предводитель Дворянства ⁽¹⁴⁾.

§ 15. 55. Въ губернскомъ земскомъ собраніи присутствуютъ, на равныхъ правахъ съ прочими членами, Управляющіе мѣстною Палатою Государственныхъ Имуществъ и мѣстною Удѣльною Конторою ⁽¹⁵⁾.

Примѣчаніе 1. Если въ губерніи, гдѣ находятся казенныя земли, нѣтъ Палаты Государственныхъ Имуществъ, то назначеніе члена отъ вѣдомства Государственныхъ Имуществъ въ губернское земское собраніе предоставляется Министерству Государственныхъ Имуществъ.

Примѣчаніе 2. Если въ губерніи не одна Удѣльная Контора или удѣльныя земли, въ губерніи находящіяся, состоятъ въ завѣдываніи Конторы, учрежденной въ другой губерніи, то назначеніе члена отъ удѣльнаго вѣдомства въ губернское земское собраніе предоставляется Департаменту Удѣловъ.

Примѣчаніе 3. Министру Финансовъ предоставляется назначать для представительства въ земскихъ собраніяхъ Екатеринославской, Олонецкой, Уфимской, Вятской и Пермской губерній интересовъ казны, по владѣнію горнозаводскими имуществами,

⁽⁸⁾ Закрытою подачею голосовъ.

⁽⁹⁾ см. § 206.

⁽¹⁰⁾ См. §§ 64, 65, 207—209, 213.

⁽¹¹⁾ Закрытою подачею голосовъ.

⁽¹²⁾ Въ циркулярѣ Министра Внутреннихъ Дѣлъ отъ 30 апрѣля 1865 г. мы читаемъ: по случаю назначенія нѣкоторыми уѣздными земскими собраніями одной губерніи *кандидатовъ* къ членамъ уѣздныхъ управъ, разъяснено, что, на основаніи ст. 46. Полож. о зем. уч., уѣздная земская управа составляется изъ председателя и двухъ членовъ, избираемыхъ уѣздными земскими собраніями на 3 года, что, согласно той же статьи, собранію предоставляется увеличивать число членовъ управы до 6, но что члены, избранные сверхъ необходимаго для коллегіальнаго обсужденія числа, никакъ не могутъ считаться кандидатами, а должны быть признаваемы дѣйствительными членами, на одинаковыхъ правахъ со всѣми другими, избранными въ члены управы.

⁽¹³⁾ См. § 219.

⁽¹⁴⁾ Который можетъ быть избранъ въ председатели и члены управы. См. подстроч. прим. къ § 63; о совмѣщеніи въ одномъ лицѣ уѣзд. и губерн. пред. двор. см подст. прим. къ § 29.

⁽¹⁵⁾ См. §§ 216 и 40.

чиновниковъ горнаго вѣдомства, или же возлагать это представительство, по сношенію съ Министромъ Государственныхъ Имуществъ, на присутствующихъ отъ сего вѣдомства въ собраніяхъ членовъ.

§ 16. 56. Губернская земская управа состоитъ изъ предсѣдателя и шести членовъ⁽¹⁶⁾, избираемыхъ⁽¹⁷⁾ на три года губернскимъ земскимъ собраніемъ изъ своей среды⁽¹⁸⁾, съ соблюденіемъ правилъ, установленныхъ въ ст. 47-й (§ 63). Избранный земскимъ собраніемъ предсѣдатель губернской управы утверждается въ должности Министромъ Внутреннихъ Дѣлъ⁽¹⁹⁾. Въ случаѣ отсутствія предсѣдателя, мѣсто его заступаетъ одинъ изъ членовъ управы, также съ утвержденія Министра Внутреннихъ Дѣлъ.

§ 17. 60. Земскимъ управамъ предоставляется, съ разрѣшенія земскихъ собраній, приглашать, какъ для постоянныхъ занятій по дѣламъ, ввѣреннымъ вѣдѣнію управъ, такъ и для исполненія временныхъ порученій, постороннихъ лицъ, съ назначеніемъ имъ вознагражденія, по взаимному съ ними соглашенію, на счетъ назначенныхъ для сего по смѣтѣ суммъ⁽²⁰⁾.

IV.

Избирательные съѣзды. (*).

§ 18. 16. Выборъ уѣздныхъ гласныхъ, присутствующихъ въ уѣздномъ земскомъ собраніи, производится:

⁽¹⁶⁾ См. §§ 8, 9 и 15.

⁽¹⁷⁾ Закрытою подачею голосовъ.

⁽¹⁸⁾ См. § 221.

⁽¹⁹⁾ См. § 229.

⁽²⁰⁾ См. §§ 340 и 351. Кромѣ того такими лицами могутъ быть различные техники, какъ-то: землемѣры — таксаторы, архитекторы и проч.

Воронежскій губернаноръ, согласно ходатайству губернской земской управы, сообщилъ на разрѣшеніе Министерства Внутреннихъ Дѣлъ, возбужденный тамошнею Казенною Палатою вопросъ о правѣ на полученіе отставнымъ капитаномъ Молоцкимъ, служащимъ по договору съ земствомъ, смотрителемъ воронежскихъ богоугодныхъ заведеній, пожалованной ему при отставкѣ пенсіи.

Велѣдствіе сего и по предварительномъ сношеніи съ Министромъ Финансовъ, Министръ Внутреннихъ Дѣлъ входилъ по этому предмету съ представленіемъ въ Комитетъ Министровъ.

Нынѣ статсъ-секретарь Корниловъ увѣдомилъ Министра Внутреннихъ Дѣлъ, что Комитетъ Министровъ, имѣя въ виду, что по уставу пенсіонному, лица, служація по дворянскимъ выборамъ съ жалованьемъ изъ казны и изъ суммъ дворянства и въ мѣстахъ городского управления на жалованьи изъ городскихъ доходовъ, сохраняютъ приобрѣтенныя прежнею службою пенсіи, находилъ, что возбужденный вопросъ относительно пенсіи служащему, по договору съ земствомъ, смотрителемъ воронежскихъ богоугодныхъ заведеній капитану Молоцкому и всѣмъ служащимъ на жалованьи изъ губернскихъ земскихъ сборовъ въ должностяхъ предсѣдателей и членовъ земскихъ управъ, уполномоченныхъ по завѣдыванію принадлежащими земству недвижимыми имуществами, а также въ подвѣдомственныхъ земству учрежденіяхъ, не требуетъ разсмотрѣнія въ законодательномъ порядкѣ, и потому положилъ: на сохраненіе всѣмъ, служащимъ въ должностяхъ на жалованьи изъ суммъ губернскихъ земскихъ сборовъ, права на полученіе приобрѣтенныхъ прежнею службою пенсій испросить Высочайшее Его Императорскаго Величества соизволеніе.

Государь Императоръ въ 15 день Іюля сего 1866 года, на сіе Высочайше соизволилъ.

(*) Приготовит. дѣйствія къ открытію избир. съѣзд. см. §§ 162—175.

- а) на сѣздѣ уѣздныхъ землевладѣльцевъ ⁽²¹⁾.
- б) на сѣздѣ городскихъ избирателей ⁽²²⁾;
- в) на сѣздѣ выборныхъ отъ сельскихъ обществъ ⁽²³⁾.

§ 19. 17. Не могутъ участвовать въ избирательныхъ сѣздахъ:

- а) лица моложе 25 лѣтъ;
- б) лица, находящіяся подъ уголовнымъ слѣдствіемъ или судомъ;
- в) лица, опорооченныя по суду или общественному приговору
- и, г) иностранцы, не присягнувшіе на подданство Россіи ⁽²⁴⁾.

§ 20. 18. За лица женскаго пола, за отсутствующихъ и за достигшихъ гражданскаго совершеннолѣтія (21 года), но не имѣющихъ положеннаго въ 17 статьѣ (§ 19) возраста, допускаются къ выборамъ лица, снабженныя довѣренностями, а за малолѣтнихъ, несовершеннолѣтнихъ и состоящихъ въ опеку — ихъ опекуны и попечители, если, какъ повѣренные, такъ и опекуны и попечители, подходятъ подъ имущественныя условія, для участія въ избирательныхъ сѣздахъ въ ст. 23 и 28 (§§ 25 и 30) постановленныхъ ⁽²⁵⁾, и если къ допущенію ихъ въ сѣ сѣзды нѣтъ препятствій, указанныхъ въ ст. 17 (§ 19). Сверхъ того, лица женскаго пола могутъ уполномочивать на участіе въ выборахъ своихъ отцовъ, мужей, сыновей, зятей и родныхъ братьевъ, даже и въ тѣхъ случаяхъ, когда

⁽²¹⁾ См. § 29.

⁽²²⁾ См. § 30.

⁽²³⁾ См. § 32.

⁽²⁴⁾ § 136. Одна Уѣздная Коммиссія (*) возбудила вопросъ: могутъ ли *несостоятельные должники*, по дѣламъ коихъ учреждены конкурсныя управленія, участвовать въ избирательныхъ сѣздахъ? Въ разъясненіе сего Губернскій Комитетъ (**) сообщилъ: что несостоятельные должники, по дѣламъ коихъ учреждены конкурсныя управленія, не должны имѣть права голоса на избирательныхъ сѣздахъ, такъ какъ по смыслу ст. 1900, 1902 и 1931 Св. Зак. т. XI, кн. IV уст. о тор. несост. такія лица признаются не имѣющими собственности. См. § 185.

⁽²⁵⁾ а) Изъятіе ихъ правила, постановленнаго въ этой статьѣ, составляютъ гг. Пермская, Олонецкая, Вятская и 7 уѣздовъ Вологодской губ. (Вольскій, Тотемскій, Устюжскій, Никольскій, Сольвычегодскій, Яренскій и Устьсысольскій), для которыхъ повѣренные, опекуны и попечители допускаются, въ видѣ опыта, на первое, со времени введенія Положенія въ губерніи, трехлѣтіе, къ участію въ избирательныхъ сѣздахъ и въ такихъ случаяхъ, когда они лично не удовлетворяютъ имущественнымъ условіямъ ст. 23 и 28 (§§ 25 и 30) Положенія, если только къ допущенію ихъ въ означенные сѣзды и будетъ препятствій по ст. 17 (§ 19).

в) По возбужденному въ одномъ Губернскомъ Комитетѣ вопросу о томъ: какъ участвуютъ въ выборахъ земскихъ гласныхъ *малолѣтныя* владѣльцы, состоящіе подъ опекою или попечительствомъ, но которыхъ настоящіе опекуны или попечители не подходятъ подъ имущественныя условія, исчисленныя въ ст. 23 и 28 (§§ 25 и 30) Положенія, сообщено, что какъ малолѣтныя, такъ и несовершеннолѣтніе владѣльцы могутъ, на основаніи ст. 18 (§ 20) Положенія, участвовать въ дѣлахъ земства только въ томъ случаѣ, когда опекунами и попечителями ихъ будутъ состоять лица, имѣющія право непосредственнаго голоса въ избирательныхъ сѣздахъ, или когда они сами достигнутъ опредѣленнаго ст. 17-ю 25 лѣтняго возраста.

(*) См. § 146.

(**) См. § 146.

уполномоченные не соответствовали бы означеннымъ выше (см. ниже § 25) имущественнымъ условіямъ, если только къ допущенію ихъ въ избирательные сѣзды не будетъ препятствія по ст. 17-й (§ 19) ⁽²⁶⁾.

Примѣчаніе 1. Упомянутыя въ сей статьѣ довѣренности на участіе въ земскихъ выборахъ должны быть написаны на установленной для довѣренности гербовой бумагѣ ⁽²⁷⁾ и подписаны самимъ вѣрителемъ и двумя свидѣтелями, съ удостовѣреніемъ подписи вѣрителя полиціею, или ближайшимъ начальствомъ, или Мировымъ Посредникомъ ⁽²⁸⁾ (а по учрежденіи должности Мировыхъ Судей—Мировымъ Судьею). Лица, явившіяся на сѣздъ съ довѣренностями, писанными на простой бумагѣ, допускаются къ участію не прежде, какъ по уплатѣ слѣдующей за гербовую бумагу пошлины ⁽²⁹⁾.

Примѣчаніе 2. Поименованные въ сей статьѣ родственники лицъ женскаго пола, участвующіе по уполномочіямъ сихъ послѣднихъ въ избирательныхъ сѣздахъ, имѣютъ право, въ случаѣ пріорѣтенія ими званія гласнаго, подвергаться избранію въ члены земскихъ управъ.

§ 21. 19. Богоугодныя, благотворительныя, учебныя, промышленныя и другія учрежденія, общества, компаніи и товарищества, владѣющія недвижимымъ имуществомъ, дающимъ право на участіе въ земскихъ выборахъ, назначаютъ отъ себя для присутствованія въ избирательныхъ сѣздахъ повѣренныхъ съ соблюденіемъ условій, въ предшедшей статьѣ установленныхъ ⁽³⁰⁾.

§ 22. 20. Неотдѣленные сыновья могутъ участвовать въ выборахъ, вмѣсто своихъ отцовъ или матерей, по ихъ уполномочію. Уполномоченные сіи пользуются всѣми избирательными правами какъ на сѣздахъ, такъ и въ земскихъ собраніяхъ, и, пріобрѣтя званіе гласнаго, могутъ быть избираемы въ члены управъ.

⁽²⁶⁾ См. §§ 153 и 178.

⁽²⁷⁾ 2 рублеваго достоинства.

⁽²⁸⁾ См. о дѣятельности Мировыхъ Посредниковъ, прим. къ § 34.

⁽²⁹⁾ По поводу возбужденнаго въ одной губерніи вопроса о *формѣ уполномочій*, которыя лицами женскаго пола, согласно ст. 18 (§ 20) Положенія, могутъ быть даваемы отцамъ, мужьямъ, сыновьямъ, зятямъ и роднымъ братьямъ, признается необходимымъ разъяснить, что означенныя уполномочія должны быть выдаваемы въ формѣ довѣренности, указанныхъ въ прим. 1-омъ къ ст. 18 (§ 20).

⁽³⁰⁾ Одна Уѣздная Коммиссія (*) представила на разрѣшеніе мѣстнаго Губернскаго Комитета вопросъ: сколько именно *повѣренныхъ* можетъ быть допущено къ участію въ избирательномъ сѣздѣ на основаніи ст. 19 и п. в. ст. 23 (§ 21 и п. в § 25) Полож. о зем. уч. отъ *обществъ*, владѣющихъ пространствомъ земли или имуществомъ, указанными въ пп а и б ст. 23 (пп. а и б § 25) т. е. одинъ ли повѣренный, или общественнымъ приговоромъ могутъ быть уполномочены нѣсколько лицъ, по числу заключающихся во владѣемомъ пространствѣ земли или имуществомъ нормъ, опредѣленныхъ въ приложеніи къ ст. 23 (§ 25) и п. б. той же статьи. Губернскій Комитетъ нашель, что вопросъ этотъ разрѣшается прямымъ смысломъ ст. 22 (§ 24) Положенія, по силѣ коей никто не можетъ имѣть на избирательномъ сѣздѣ болѣе одного голоса по личному праву; а потому представляемое ст. 19 и п. в. ст. 23 обществомъ, какъ юридическимъ лицамъ, право на участіе въ земскихъ выборахъ можетъ заключаться лишь въ одномъ голосѣ и каждое общество, какимъ бы пространствомъ земли или имуществомъ, дающимъ право на это участіе, оно ни владѣло, назначаетъ отъ себя для присутствія въ избирательномъ сѣздѣ одного повѣреннаго.

(*) См. § 146.

§ 23. 21. Лица, арендующія въ уѣздѣ участки земли по законнымъ контрактамъ, заключеннымъ не менѣе какъ за два года до выборовъ и на сроки не менѣе шести лѣтъ, и если притомъ до истеченія срока контракта остается не менѣе трехъ лѣтъ, могутъ участвовать въ выборахъ вмѣсто землевладѣльцевъ, у коихъ они арендуютъ землю, но только въ тѣхъ случаяхъ, когда землевладѣлецъ, не имѣя, по какой либо причинѣ, возможности присутствовать лично на избирательномъ съѣздѣ, передаетъ свой голосъ такому арендатору, по довѣренности, совершенной порядкомъ, указаннымъ въ примѣчаніи 1-омъ къ ст. 18 (§ 20) ⁽³¹⁾.

§ 24. 22. Никто не можетъ имѣть на уѣздномъ избирательномъ съѣздѣ болѣе двухъ голосовъ: одного голоса по личному праву и одного по довѣренности или уполномочію.

§ 25. 23. Въ избирательномъ съѣздѣ уѣздныхъ землевладѣльцевъ имѣютъ право голоса:

а) лица, владѣющія въ уѣздѣ на правѣ собственности пространствомъ земли, опредѣленнымъ для того уѣзда въ прилагаемомъ росписаніи ⁽³²⁾;

⁽³¹⁾ См. § 63.

⁽³²⁾ См. §§ 38, 155.

1) владимірская.		6) казанская.	
Всѣ уѣзды	250 десят.	Всѣ уѣзды	200 десят.
2) вологодская.		7) калужская.	
Вологодскій и Грязовецкій	250 „	Жиздринскій, Медынскій и Мосальскій	250 „
Кадниковскій	350 „	Остальные уѣзды	200 „
Вельскій, Никольскій, Сольвычегодскій, Тотемскій и Устюгскій	475 „	8) костромская.	
Устьсысольскій и Яренскій	800 „	Кинешемскій, Костромской, Нерехтскій и Юрьевецкій	250 „
3) воронежская.		Остальные уѣзды	350 „
Бобровскій, Богучарскій, Новохоперскій и Острогожскій	250 „	9) курская.	
Остальные уѣзды	200 „	Всѣ уѣзды	200 „
4) вятская.		10) московская.	
Елабужскій, Малмыжскій, Сарапульскій, Уржумскій, Яранскій и Нолинскій	250 „	Всѣ уѣзды	200 „
Глазовскій и Слободскій	475 „	11) нижегородская.	
Остальные уѣзды	350 „	Лукояновскій и Сергачскій	200 „
5) екатеринославская.		Семеновскій и части уѣздовъ Макарьевскаго и Васильскаго на лѣвомъ берегу Волги	350 „
Ростовскій	200 „	Остальные уѣзды и части уѣздовъ	250 „
Остальные уѣзды	250 „		

б) лица, владѣющія въ уѣздѣ другимъ недвижимымъ имуществомъ, цѣною не ниже *пятнадцати тысячъ руб.*, а также владѣющія въ уѣздѣ промышленнымъ или хозяйственнымъ заведеніемъ не ниже той же капи-

12) НОВГОРОДСКАЯ.		22) С.-ПЕТЕРБУРГСКАЯ.	
Бѣлозерскій и Кирилловскій	475 десят.	С.-Петербургскій:	
Остальные уѣзды	350 „	а) часть, отстоящая не далѣе 25	
		верстъ отъ столицы	200 десят.
13) ОЛОНЕЦКАЯ.		б) остальная часть	250 „
Всѣ уѣзды	475 „	Петергофскій:	
		а) часть, отстоящая не далѣе 25	
14) ОРЕНБУРГСКАЯ.		верстъ отъ столицы	200 „
Мензелинскій и Уфимскій	250 „	б) остальная часть	250 „
Оренбургскій	475 „	Царскосельскій:	
Остальные уѣзды	350 „	а) часть, отстоящая не далѣе 25	
15) ОРЛОВСКАЯ.		верстъ отъ столицы	200 „
Болховскій, Елецкій, Кромскій,		б) остальная часть	250 „
Ливенскій, Малоархангельскій,		Ямбургскій	250 „
Мценскій и Орловскій	200 „	Остальные уѣзды	350 „
Остальные уѣзды	250 „		
16) ПЕНЗЕНСКАЯ.		23) САРАТОВСКАЯ.	
Городищенскій, Нижнеомовскій,		Царицынскій	475 „
Пензенскій и Чембарскій	250 „	Остальные уѣзды	250 „
Остальные уѣзды	200 „		
17) ПЕРМСКАЯ.		24) СИМБИРСКАЯ.	
Верхотурскій и Соликамскій	475 „	Алатырскій, Ардатовскій и Кур-	
Остальные уѣзды	350 „	мышскій	200 „
		Остальные уѣзды	250 „
18) ПОЛТАВСКАЯ.		25) СМОЛЕНСКАЯ.	
Всѣ уѣзды	200 „	Всѣ уѣзды	250 „
19) ПСКОВСКАЯ.		26) ТАВРИЧЕСКАЯ.	
Великолукскій и Псковскій	250 „	Бердянскій	350 „
Остальные уѣзды	350 „	Ялтинскій уѣздъ и горныя части	
20) РЯЗАНСКАЯ.		Симферопольскаго и Феодосѣевска-	
Всѣ уѣзды	200 „	го до черты, определенной ука-	
		зомъ 5-го мая 1855 года	200 „
21) САМАРСКАЯ.		Остальные уѣзды и части уѣздовъ	475 „
Николаевскій	475 „		
Новоузенскій	650 „	27) ТАМБОВСКАЯ.	
Ставропольскій	250 „	Всѣ уѣзды	200 „
Остальные уѣзды	350 „		
		28) ТВЕРСКАЯ.	
		Всѣ уѣзды	250 „

тальной цѣнности или имѣющимъ общій годовой оборотъ производства не менѣе *шести тысячъ рублей* ⁽³³⁾;

в) назначенные на основаніи ст. 18—21 (§§ 20—23) повѣренные отъ частныхъ владѣльцевъ, а также отъ разнымъ учрежденій, обществъ, компаній и товариществъ, владѣющихъ пространствомъ земли или имуществомъ, указанными въ двухъ предшедшихъ пунктахъ а и б сей статьи;

г) уполномоченные отъ нѣсколькихъ землевладѣльцевъ, а также отъ разныхъ учрежденій, обществъ, компаній и товариществъ, владѣющихъ въ уѣздѣ пространствомъ земли, не достигающимъ положеннаго въ первомъ

<p>29) тульская.</p> <p>Всѣ уѣзды 200 десят.</p>	<p>вереть отъ гг. Херсона, Николаева и Одессы 200 десят.</p> <p>Остальные части сихъ уѣздовъ 350 „</p> <p>Остальные уѣзды 250 „</p>
<p>30) харьковская.</p> <p>Ахтырскій, Богодуховскій, Валковскій, Лебединскій, Сумскій и Харьковскій 200 „</p> <p>Остальные уѣзды 250 „</p>	<p>32) черниговская.</p> <p>Борзенскій, Козелецкій, Конотопскій и Нѣжинскій 200 „</p> <p>Остальные уѣзды 250 „</p>
<p>31) херсонская.</p> <p>Части Херсонскаго и Одесскаго уѣздовъ, отстояція не далѣе 5-ти</p>	<p>33) ярославская.</p> <p>Пошехонскій 350 „</p> <p>Остальные уѣзды 250 „(*)</p>

⁽³³⁾ См. § 156. Въ разрѣшеніе вопроса о томъ: какимъ правомъ участія пользуются въ избирательныхъ сѣздахъ *владѣльцы нераздѣльныхъ имѣній*, разъяснено, что, по примѣненію къ ст. 68 (***) Св. Зак. Т. III, Уст. о служ. по выбор. дворян. владѣльцы нераздѣльныхъ имѣній должны пользоваться правомъ участія въ избирательныхъ сѣздахъ по количеству находящейся въ ихъ пользованіи собственности, причемъ допущеніе одного или нѣсколькихъ владѣльцевъ нераздѣльныхъ имѣній будетъ зависеть отъ того, сколько нераздѣльное имущество заключаетъ въ себѣ норму, указанныхъ въ пп. а и б ст. 23 Пол. о зем. уч. Если же часть, причитающаяся на каждого изъ владѣльцевъ, не составляетъ самостоятельнаго участка, то такимъ владѣльцамъ должно быть предоставлено право участвовать въ избирательныхъ сѣздахъ посредствомъ уполномоченныхъ.

По возникшему въ одной губерніи вопросу о способѣ опредѣленія, при составленіи избирательныхъ списковъ, (***) размѣра частей, причитающихся на долю каждого изъ владѣльцевъ *нераздѣльнаго* имѣнія, сообщено, что всего удобнѣе ограничиваться въ этомъ отношеніи примѣрнымъ раздѣленіемъ имѣнія на число владѣльцевъ, такъ какъ точное опредѣленіе законныхъ, подлежащихъ окончательному выдѣлу частей, сообразно правамъ каждого изъ сонаслѣдниковъ, можетъ быть сдѣлано только судебнымъ мѣстомъ, — между тѣмъ какъ, при указанномъ порядкѣ, положительно обозначается численность самостоятельныхъ участковъ.

(*) См. § 28.

(**) Въ имѣніи, нераздѣльно владѣемомъ, сколько есть полныхъ участковъ.... столько можетъ быть непосредственныхъ избирателей; но если все имѣніе, нераздѣльно многими владѣемое, составляетъ не болѣе одного полнаго участка, тогда владѣльцы онаго избираютъ изъ среды себя одного уполномоченнаго. Если владѣльцы имѣнія суть братья, то право быть уполномоченнымъ принадлежитъ старшему....

(***) См. §§ 117, 152 и 154.

пунктъ сей статьи размѣра, но составляющимъ не менѣе двадцатой доли онаго (ст. 24 и 25) (§§ 26 и 27) ⁽³⁴⁾;

д) уполномоченные отъ священнослужителей, владѣющихъ въ уѣздѣ церковною землею, въ размѣрѣ, опредѣленномъ въ 462 — 465 статьяхъ Свода Законовъ томъ X части 3-й книги II ⁽³⁵⁾ и въ

⁽³⁴⁾ См. § 55 п. б и § 163. По вопросу могутъ ли лица *женскаго пола*, владѣющія количествомъ земли, не достигающимъ опредѣленнаго въ пп. а и б ст. 23 Положенія размѣра, участвовать, чрезъ уполномоченныхъ, въ предварительныхъ сѣздахъ мелкихъ землевладѣльцевъ, Министерство разъяснило, что на основаніи ст. 18 и п. в. ст. 23 право участія, чрезъ уполномоченныхъ, въ выборѣ гласныхъ предоставлено только лицамъ женскаго пола, владѣющимъ пространствомъ земли или имуществомъ, указаннымъ въ пп. а и б ст. 23 Пол. о зем. уч.

⁽³⁵⁾ ст. 462. Если въ томъ селѣ будетъ церковная земля, то оную измѣрить и когда окажется не менѣе тридцати трехъ десятинъ въ безспорномъ владѣніи церковнослужителей (*), тогда оное село, а потомъ и все деревни того прихода съ ихъ землями и пустошами по порядку обмежевать, и въ то же время церковную землю отдѣлить отъ владѣльческихъ дачъ особыми межами.

Примѣчаніе 1. Въ положеніи 1829 года о способахъ къ улучшенію состоянія духовенства, полагается въ церковный удѣлъ большая пропорція земли на слѣдующемъ основаніи: въ селеніяхъ казенныхъ, имѣющихъ земли сверхъ 15-ти десятинной пропорціи, а также при горныхъ и соляныхъ заводахъ изобилующихъ землею, полагается тройная пропорція земли противъ указанной, а именно, 99 десятинъ. Гдѣ казенные крестьяне имѣютъ только отъ 12 до 15 десятинъ земли, тамъ на церковь полагается 65 десятинъ. Гдѣ у крестьянъ во владѣніи состоитъ отъ 8 до 12 десятинъ, тамъ на церковь полагается полуторная пропорція противъ указанной, а именно, $49\frac{1}{2}$; если же крестьяне имѣютъ менѣе 8 десятинъ, тамъ учинить къ церковной землѣ добавку, какая будетъ возможна, по усмотрѣнію Министра Государственныхъ Имуществъ. Въ означенное владѣніе не могутъ однако поступать мельницы, рыбныя ловли, особенной важности оброчныя статьи и лѣса, на основаніи существующихъ въ Министерствѣ Государственныхъ Имуществъ правилъ. Если приходъ состоитъ изъ селеній разнаго вѣдомства какъ-то: казенныхъ, помѣщичьихъ, удѣльныхъ и т. д., то отъ коренныхъ крестьянъ и казны отдѣляется къ церкви не полная пропорція, по вышепоказаннымъ правиламъ слѣдующая, но по расчету на то только число десятинъ, которое отъ нихъ отмежевано было къ церкви до составленія сихъ правилъ. Опредѣляемая настоящимъ изложеніемъ пропорція земли назначается на одинъ причтъ. Если же при церкви находятся два или три причта, то на каждый нарѣзывается особая пропорція, по возможности. Церкви, состоящія на частныхъ горныхъ заводахъ, имѣющихъ отъ казны пособіе, надѣлять землею на томъ же основаніи, какъ и находящіяся на казенныхъ, распространяя сіе по мѣрѣ возможности и на посессионныя фабрики. Надѣленіе церковей землею, согласно симъ правиламъ, имѣетъ быть приведено въ дѣйствіе немедленно въ тѣхъ мѣстахъ, гдѣ производится генеральное межеваніе; въ прочихъ же губерніяхъ, гдѣ таковое уже кончено или еще не начиналось, мѣра сія исполняется постоянно уѣздными землебрами, не отвлекая ихъ отъ другихъ важнѣйшихъ занятій.

Примѣчаніе 2. Положеніе объ обезпеченіи православнаго сельскаго духовенства въ губерніяхъ: Витебской, Могилевской, Минской, Виленской, Ковенской, Гродненской, Кіевской, Подольской и Волынской означено въ сводѣ законовъ о состояніяхъ, статья 323.

ст. 463. При назначеніи къ церквамъ земли изъ дачъ, владѣемыхъ казенными поселянами, принимать въ расчетъ не одни пахотныя и сѣнокосныя земли, но и принадлежащія къ нимъ лѣса, съ тѣмъ однако же, что въ самое надѣленіе лѣса сіи по вышепоказанному правилу поступать не могутъ. При расчисленіи земли принимать въ расчетъ то число душъ казенныхъ поселянъ, которое, во время отмежеванія земли для церквей, показывается въ каждомъ селеніи по окладнымъ книгамъ мѣстнаго уѣзднаго казначейства, а не то, которое числится по ревизіи; ибо не токмо со времени 5-й ревизіи, въ которое генеральное межеваніе было, но и въ продолженіе 7-й ревизіи во многихъ казенныхъ селеніяхъ число душъ совершенно измѣнилось, по случаю причисленія оныхъ вновь и перевода изъ одного селенія въ другое для уравненія въ землѣ. Изъ отстав-

(*) См. въ Положен. о приходскихъ попечит. при церквахъ, постановленіе присут. по обезпеч. быта правосл. духовенства, Высочайше утвержденное 14 Апрѣля 1864 г. п. 4. и распоряженіе Министра Государственныхъ Имуществъ, согласно этому постановленію (въ Приложеніяхъ).

приложеніи къ статьѣ 323 Свода Законовъ томъ IX-й (изданіе 1857 года) ⁽³⁶⁾.

Примѣчаніе. Въ избирательномъ съѣздѣ землевладѣльцевъ участвуютъ лично, или черезъ уполномоченныхъ, тѣ крестьяне, которые пріобрѣли въ собственность, внѣ предѣловъ крестьянскаго надѣла, участки земли, достигающіе размѣровъ, указанныхъ въ пунктахъ а и г сей статьи.

§ 26. 24. Означенные въ пункт. г и д ст. 23-й уполномоченные отъ землевладѣльцевъ, учрежденій, обществъ, компаній, товариществъ и священнослужителей избираются ими на особыхъ предварительныхъ съѣздахъ. Въ уѣздѣ, смотря по мѣстнымъ удобствамъ, или созывается одинъ общій для всего уѣзда съѣздъ, или образуются отдѣльные съѣзды по слановымъ участкамъ. По восполнѣніи распоряженія о выборѣ гласныхъ, созваніе съѣздовъ для выбора уполномоченныхъ дѣлается Уѣзднымъ Предводителемъ Дворянства (прим. къ ст.

ныхъ солдатъ принимать въ расчетъ токмо тѣхъ, которые дѣйствительно водворились и занимаютъ пашнею на отведенныхъ имъ отъ казны, или отъ самихъ казенныхъ поселенъ земляхъ, равно какъ и посѣлившихся на прежнихъ своихъ участкахъ; тѣхъ же изъ нихъ, кои проживаютъ въ казенныхъ земляхъ безъ водворенія, не занимаясь хлѣбопашествомъ, въ расчетъ не полагать. Поставить въ обязанность уѣзднымъ землемѣрамъ, по отмежеваніи, на семъ основаніи, для каждой церкви земли, доносить о количествѣ оной въ то же время Палатѣ Государственныхъ Имуществъ, съ приложеніемъ плановъ.

ст. 464. Въ губерніяхъ Херсонской и Екатеринославской, за тѣми церквами, коимъ, по многоземельности нѣкоторыхъ дачъ сего края, отведено во владѣльческихъ и казенныхъ селеніяхъ по сту двадцати десятинъ безъ выдачи на сіи церковныя земли особыхъ плановъ и съ означеніемъ лишь того на планахъ дачъ, въ коихъ состоятъ сіи церкви, остаются и впредь отведенныя въ сей мѣрѣ земли.

ст. 465. Въ округахъ, назначенныхъ подъ селеніе иностранныхъ колонистовъ и въ прикосновенныхъ къ онымъ мѣстахъ, отводить къ каждой церкви по шестидесяти десятинъ и межевать оныя въ общую межу съ поселенскими землями.

⁽³⁶⁾ Меньшинство членовъ одного Временнаго Губернскаго Комитета выразило мнѣніе, что предоставленное ст. 23 Положенія уполномоченнымъ отъ священнослужителей право голоса въ избирательныхъ съѣздахъ уѣздныхъ землевладѣльцевъ распространяется только на тѣхъ изъ нихъ, которые владѣютъ церковною землею, не освобожденной по закону отъ платежа земскихъ повинностей и что номѣщенная въ п. д. ст. 23 ссылка на ст. 462 — 465 Св. Зак. т. X, ч. 3, кн. II и Прилож. къ ст. 323 Св. Зак. т. IX, изд. 1857 года положительно указываетъ лишь на размѣръ земель, но вовсе не упоминаетъ о ихъ разрядѣ, а потому не можетъ служить основаніемъ къ предоставленію владѣльцамъ всѣхъ церковныхъ земель безразлично права голоса въ избирательныхъ съѣздахъ землевладѣльцевъ чрезъ уполномоченныхъ. Губернскій Комитетъ, находя, что такое истолкованіе закона несогласно съ точнымъ смысломъ онаго, и что участіе православнаго духовенства въ земскомъ дѣлѣ, на ряду съ представителями сельскаго населенія, весьма важно въ нравственномъ отношеніи, мнѣніемъ, по большинству голосовъ состоявшимся, постановилъ: увѣдомить Уѣздныя Комиссіи, чтобы онѣ, при составленіи избирательныхъ списковъ, руководствовались точнымъ смысломъ статей Положенія и не исключали изъ списковъ тѣхъ священнослужителей, которые владѣютъ опредѣленнымъ въ законѣ и предназначенномъ, для довольствія церковныхъ причтовъ, размѣромъ земли, освобожденной на основаніи приложения къ ст. 55 Св. Зак. т. IV устава о земскихъ повинностяхъ и ст. 13. Временныхъ прав. для зем. уч., отъ поземельнаго сбора на мѣстные земскія повинности. Распоряженіе это было представлено на усмотрѣніе Министра Внутреннихъ Дѣлъ, который увѣдомилъ Начальника Губерніи, что признаетъ постановленіе Губернскаго Комитета правильнымъ и согласнымъ съ точнымъ смысломъ п. д. ст. 23 Пол. о зем. уч.

43) (§ 10), коему вмѣстѣ съ тѣмъ поручается и предсѣдательство на означенныхъ сѣздахъ ⁽³⁷⁾.

§ 27. 25. Число уполномоченныхъ, избираемыхъ предварительными сѣздами, опредѣляется количествомъ земель, принадлежащихъ лицамъ, явившимся на сѣздъ, полагая одного уполномоченнаго на пространство земли, опредѣленное въ п. а ст. 23 ⁽³⁸⁾.

§ 28. 26. При вычисленіи пространства земли, дающаго, на основаніи ст. 23, право участія въ избирательныхъ сѣздахъ, не различается, состоитъ ли означенная земля въ непосредственномъ распоряженіи владѣльца по праву собственности, или отведена въ постоянное пользованіе крестьянъ, или же отдана въ арендное содержаніе другимъ лицамъ. Но выкупленные крестьянами земельные участки, со дня окончательнаго утвержденія выкупной сдѣлки, исключаются изъ счета общаго пространства земель, принадлежащихъ владѣльцу имѣнія.

§ 29. 27. Созваніе избирательнаго сѣзда землевладѣльцевъ, по воспослѣдованіи распоряженія о выборѣ гласныхъ, производится Уѣзднымъ Предводителемъ Дворянства ⁽³⁹⁾ (прим. къ ст. 43) (§ 10), на котораго возлагается вмѣстѣ съ тѣмъ и предсѣдательство на означенномъ сѣздѣ ⁽⁴⁰⁾.

§ 30. 28. Въ городскихъ избирательныхъ сѣздахъ участвуютъ:

- а) лица, имѣющія купеческія свидѣтельства;
- б) владѣльцы находящихся на городской землѣ фабрикъ и другихъ промышленныхъ или торговыхъ заведеній, годовой оборотъ производства коихъ неменѣе 6000 рублей;
- в) лица, владѣющія на городской землѣ недвижимою собственностію, оцѣненною для взиманія налога, въ городскихъ поселеніяхъ, имѣющихъ болѣе 10000 жителей ⁽⁴¹⁾, не ниже 3000 руб.; въ городскихъ поселеніяхъ,

⁽³⁷⁾ См. §§ 163 и 176.

⁽³⁸⁾ См. § 176 и примѣчаніе къ § 179 о срокахъ открытія избирательныхъ сѣздовъ.

⁽³⁹⁾ Велѣдствіе ходатайства Оренбургскаго Генералъ-Губернатора, о наименованіи Оренбургскаго Уѣзднаго Предводителя Дворянства Губернскимъ, съ совмѣщеніемъ въ лицѣ его правъ и обязанностей Уѣзднаго Предводителя, внесено было представленіе по сему предмету въ Государственный Совѣтъ. Государственный Совѣтъ, разсмотрѣвъ означенное представленіе, согласно съ заключеніемъ Министра Внутреннихъ Дѣлъ, мнѣніемъ положилъ: въ измѣненіе ст. 23-й Высочайше утвержденнаго 5-го мая 1865 года положенія о раздѣленіи Оренбургской губерніи постановить: дворянству Оренбургской губерніи предоставляется право избирать на общемъ основаніи Губернскаго Предводителя Дворянства, съ тѣмъ чтобы въ его лицѣ совмѣщались также права и обязанности Уѣзднаго Предводителя и чтобы въ случаѣ его болѣзни или отсутствія должность его замѣщалась избраннымъ кандидатомъ.

Означенное мнѣніе Государственнаго Совѣта удостоилось, въ 23-й день Октября 1866 г., Высочайшаго Его Императорскаго Величества утвержденія.

⁽⁴⁰⁾ См. § 175.

⁽⁴¹⁾ Въ нѣкоторыхъ губерніяхъ возникалъ вопросъ о томъ, что должно разумѣть подъ упоминаемымъ въ п. в ст. 28-й *числомъ жителей*, которые служатъ основаніемъ для опредѣленія цѣнности недвижимой въ городахъ собственности, дающей право на участіе

имѣющихъ отъ 2000 до 10000 жителей, не ниже 1000 руб. и во всѣхъ прочихъ городскихъ поселеніяхъ не ниже 500 ⁽⁴²⁾;

г) назначенные на основаніи ст. 18—20 (§§ 20—22) повѣренные отъ частныхъ владѣльцевъ, а также отъ различныхъ учреждений, обществъ, компаній и товариществъ, владѣющихъ заведеніями или имуществомъ, указанными въ пунктахъ б и в сей статьи ⁽⁴³⁾.

§ 31. 29. Въ городскихъ избирательныхъ сѣздахъ предсѣдательствуетъ городской голова ⁽⁴⁴⁾.

§ 32. 30. Сѣзды для избранія уѣздныхъ гласныхъ отъ сельскихъ обществъ образуются изъ выборщиковъ, назначаемыхъ волосными сходами изъ своей среды ⁽⁴⁵⁾. Этыхъ выборщиковъ полагается не свыше трети общаго числа лицъ, имѣющихъ право по закону участвовать на волостномъ сходѣ, съ тѣмъ, чтобы отъ cadaго сельскаго общества находилось въ средѣ выборщиковъ не менѣе одного представителя ⁽⁴⁶⁾.

§ 33. 31. Въ каждомъ уѣздѣ назначается, по распоряженію Губернскаго Правленія, нѣсколько избирательныхъ сѣздовъ отъ сельскихъ обществъ. Эти сѣзды раздѣляются по мировымъ участкамъ, а въ случаѣ мѣстнаго для того неудобства — по станамъ. Каждый изъ сихъ сѣздовъ, составленный изъ выборщи-

въ городскихъ избирательныхъ сѣздахъ: число ли жителей обоого пола или же только число мужскаго пола душъ? Принимая во вниманіе, что въ избирательныхъ земскихъ сѣздахъ могутъ участвовать всѣ, удовлетворяющія установленнымъ въ Положеніи условіямъ, лица какъ мужскаго, такъ и женскаго пола, съ тѣмъ лишь ограниченіемъ, что послѣднія участвуютъ черезъ повѣренныхъ, — разъяснено, что подъ упоминаемымъ въ ст. 28 числомъ жителей, слѣдуетъ разумѣть совокупность лицъ какъ мужскаго, такъ и женскаго пола, составляющихъ городское населеніе.

⁽⁴²⁾ См. § 171. Въ постановленіи, приложенномъ къ списку городскихъ избирателей, одна Уѣздная Комиссія представила на разрѣшеніе Губернскаго Комитета вопросъ: могутъ ли быть децущены къ участию въ городскомъ избирательномъ сѣздѣ по примѣненію къ ст. 19 и п. в. ст. 28 (§ 21 и пун. в. § 30) Положенія, лица, владѣющія *неразрѣзочно* имуществомъ, указаннымъ въ п. в. ст. 28, но изъ коего причитающаяся на cadaго изъ владѣльцевъ часть не составляетъ требуемой цѣнности, дающей право на участіе въ сѣздѣ? Губернскій Комитетъ нашелъ, что этотъ вопросъ разрѣшается отрицательно, по тому соображенію, что лицамъ, владѣющимъ на городской землѣ недвижимою собственностію ниже опредѣленныхъ въ п. в. ст. 28 нормъ, не предоставляется права на участіе въ земскихъ выборахъ черезъ уполномоченныхъ; а права частныхъ владѣльцевъ на участіе въ городскихъ избирательныхъ сѣздахъ не могутъ быть опредѣляемы примѣненіемъ къ нимъ законоположеній, относящихся къ опредѣленію правъ обществъ, компаній и товариществъ.

⁽⁴³⁾ См. § 153.

⁽⁴⁴⁾ См. § 183.

⁽⁴⁵⁾ Въ Положеніи о крестьянахъ, вышедшихъ изъ крѣпостной зависимости, мы читаемъ: ст. 71. *Волостной сходъ* составляется изъ сельскихъ и волостныхъ должностныхъ лицъ, замѣщаемыхъ по выбору и исчисленныхъ въ ст. 112, и изъ крестьянъ, избираемыхъ отъ cadaго селенія или поселка, къ волости принадлежащаго, по одному отъ каждыхъ *десяти* дворовъ, какъ пользующихся землею за повинности, такъ и пріобрѣвшихъ участки въ собственность.

ст. 112. По *выбору* замѣщаются слѣдующія должности: 1) Волостнаго Старшины; 2) Сельскихъ Старостъ; 3) Помощниковъ Старшины; 4) Сборщиковъ податей и Засѣдателей Волостныхъ Правленій въ тѣхъ обществахъ и волостяхъ, которыя признають нужнымъ имѣть особыхъ Сборщиковъ и Засѣдателей, и 5) Судей Волостныхъ Судовъ.

⁽⁴⁶⁾ См. § 179.

ковъ отъ волостныхъ сходовъ, избираетъ сообща, безъ различія вѣдомствъ, всѣхъ гласныхъ, причитающихся на участокъ ⁽⁴⁷⁾.

§ 34. 32. Избирательный сельскій съѣздъ открывается, впредь до учрежденія должности Мироваго Судьи, Мировымъ Посредникомъ ⁽⁴⁸⁾, который предлагаетъ выборщикамъ назначить изъ своей среды предсѣдателя съѣзда ⁽⁴⁹⁾; утверждаетъ это назначеніе, и за тѣмъ разрѣшаетъ всѣ возникшія при выборѣ гласныхъ недоразумѣнія ⁽⁵⁰⁾.

V.

Гласные.

§ 35. 35. Въ гласные избираются, въ опредѣленномъ въ ст. 33 (§ 39) числѣ:

а) съѣздомъ уѣздныхъ землевладѣльцевъ — члены онаго, въ ст. 23 (§ 25) означенные;

б) городскими избирательными съѣздами — члены оныхъ, въ ст. 28 (§ 30) означенные, не исключая и тѣхъ землевладѣльцевъ, которые имѣютъ право участія въ городскихъ избирательныхъ съѣздахъ;

в) избирательными съѣздами сельскаго сословія — лица, участвующія въ сихъ съѣздахъ ⁽⁵¹⁾; и члены избирательнаго съѣзда землевладѣльцевъ ⁽⁵²⁾, а также мѣстные православные: приходскіе священники и вообще священнослужители ⁽⁵³⁾.

§ 36. 36. Не могутъ быть избираемы въ гласные: мѣстные Начальники Губерній, Вице-Губернаторы, Члены Губернскихъ Правленій, Губернскіе и Уѣздные Прокуроры и Стряпчіе и чины мѣстной полиціи ⁽⁵⁴⁾.

§ 37. 38. Гласные избираются на три года, въ сроки, назначенные Министромъ Внутреннихъ Дѣлъ, по особому росписанію губерній ⁽⁵⁵⁾.

⁽⁴⁷⁾ См. §§ 165, 182 и 189.

⁽⁴⁸⁾ Велѣдствіе представленія Министра Внутреннихъ Дѣлъ, въ Главный Комитетъ объ устройствѣ сельскаго состоянія, по предмету служебной дѣятельности Мирowychъ Посредниковъ послѣ 1-го Января 1867 года, Высочайше утвержденнымъ 23 Декабря положеніемъ сего Комитета повелѣно: нынѣшнихъ Мирowychъ Посредниковъ и кандидатовъ къ нимъ оставить въ ихъ должностяхъ на 1867 годъ, удержавъ на это время и установленный, соблюдавшійся доселѣ порядокъ увольненія Мирowychъ Посредниковъ и замѣщенія ихъ должностей при открывающихся вакансіяхъ, а равно назначеніе и увольненіе кандидатовъ къ Посредникамъ.

⁽⁴⁹⁾ См. § 182.

⁽⁵⁰⁾ Объ открытіи избирательныхъ съѣздовъ и о порядкѣ производства выборовъ см. §§ 175—202.

⁽⁵¹⁾ См. § 32.

⁽⁵²⁾ См. § 189.

⁽⁵³⁾ По возникшему въ одной губерніи вопросу о томъ, могутъ ли подвергаться избранію въ гласные изъ лицъ, имѣющихъ на то право, *отсутствующихъ*, если они или письменно изъявятъ свое желаніе баллотироваться, или предложены будутъ къ баллотировкѣ кѣмъ либо изъ избирателей, — сообщено, что къ избранію означенныхъ лицъ не встрѣчается препятствій, съ тѣмъ, чтобы въ случаѣ отказа избранныхъ, поступаемо было на точномъ основаніи ст. 46 (§ 190) Правилъ о поряд. прив. въ дѣйст. Положенія: §§ 188 и 191.

⁽⁵⁴⁾ См. § 63.

⁽⁵⁵⁾ См. § 170.

§ 38. 39. Гласнымъ никакихъ служебныхъ преимуществъ не присвоается и содержанія не полагается.

Примѣчаніе. Если бы какія либо общества нашли нужнымъ, по особеннымъ обстоятельствамъ, назначать избраннымъ отъ нихъ гласнымъ какое либо содержаніе, то сіе послѣднее должно быть относимо во всякомъ случаѣ не на счетъ земства, а на самыя тѣ общества.

§ 39. 33. Для опредѣленія числа гласныхъ, избираемыхъ въ каждомъ уѣздѣ избирательными съѣздами отъ землевладѣльцевъ, городовъ и сельскихъ обществъ (ст. 23, 28 и 30 (§§ 25, 30 и 32)), принимается въ соображеніе: число землевладѣльцевъ, количество принадлежащихъ имъ удобныхъ земель, населенность городовъ, число и цѣнность городскихъ недвижимыхъ имуществъ, число волостей, количество сельскаго населенія и пространство угодій, состоящихъ въ надѣлѣ сельскихъ обществъ⁽⁵⁶⁾. На семъ основаніи полагается число гласныхъ въ каждомъ уѣздѣ, согласно прилагаемой при семъ вѣдомости⁽⁵⁷⁾.

⁽⁵⁶⁾ См. §§ 165 и 190.

⁽⁵⁷⁾ Вѣдомость о числѣ гласныхъ, избираемыхъ въ земскія собранія на первое трехмѣсячье, съ открытія земскихъ учреждений въ 35 губерніяхъ.

НАЗВАНІЕ ГУБЕРНІИ И УѢЗДОВЪ.	Число гласныхъ въ уѣзд. зем. собраніяхъ.				Число губернскихъ гласныхъ.	НАЗВАНІЕ ГУБЕРНІИ И УѢЗДОВЪ.	Число гласныхъ въ уѣзд. зем. собраніяхъ.				Число губернскихъ гласныхъ.
	Отъ землевла- дѣльцевъ.	Отъ городовъ.	Отъ сельскихъ обществъ.	Итого.			Отъ землевла- дѣльцевъ.	Отъ городовъ.	Отъ сельскихъ обществъ.	Итого.	
I. ВЛАДИМИРСКАЯ.						Пос. Верховажскій.					
Владимірскій	13	6	17	36	6	Грязовецкій	14	2	12	28	5
Александровскій	16	4	12	32	5	Кадниковскій	23	2	21	46	8
Вязниковскій	15	3	12	30	5	Никольскій	5	2	7	14	2
Гороховскій	15	2	13	30	5	Сальвычегодскій	5	2	7	14	2
Ковровскій	17	2	15	34	6	Зашт. г. Красноборскъ.					
Меленковскій	16	3	13	32	5	Тотемскій	5	2	7	14	2
Муромскій	19	5	14	38	6	Устьсыольскій	5	2	7	14	2
Переяславчкій	14	4	10	28	5	Устюжскій	4	5	8	17	3
Покровскій	18	3	15	36	6	Зашт. г. Лальскъ.					
Зашт. г. Киржачъ (*).						Яренскій	4	2	6	12	2
Судогодскій	14	2	12	28	5						36
Суздальскій	16	5	11	32	5	III. ВОРОНЕЖСКАЯ.					
Пос. Гавриловскій.						Воровежскій	24	11	21	56	9
Шуйскій	19	6	13	38	6	Бирюченскій	30	3	29	62	10
Пос. Вознесенскій.						Бобровскій	31	2	29	62	10
Юрьевскій	15	3	12	30	5	Богучарскій	19	2	21	42	7
					70	Валуйскій	20	2	22	44	7
II. ВОЛОГОДСКАЯ.						Задонскій	15	4	14	33	6
Вологодскій	24	7	17	48	8	Землянскій	23	3	24	50	8
Вельскій	5	2	7	14	2	Коротоякскій	4	2	6	12	2
						Нижнедѣвицкій	10	2	12	24	4

(*) См. прим. къ ст. 27 пр. о пр. д. (§ 171).

§ 40. 52. Число губернскихъ гласныхъ отъ всякаго уѣзда опредѣляется соразмѣрно числу гласныхъ мѣстнаго уѣзднаго собранія, на основаніи вѣдомости, приложенной къ ст. 33 (§ 39). Въ губернскихъ земскихъ собраніяхъ: С.-Петер-

НАЗВАНІЕ ГУБЕРНІИ И УѢЗДОВЪ.	Число гласныхъ въ уѣзд. зем. собраніяхъ.				Число губернскихъ гласныхъ.	НАЗВАНІЕ ГУБЕРНІИ И УѢЗДОВЪ.	Число гласныхъ въ уѣзд. зем. собраніяхъ.				Число губернскихъ гласныхъ.
	Отъ земель- дѣльцевъ.	Отъ городовъ.	Отъ сельскихъ обществъ.	Итого.			Отъ земель- дѣльцевъ.	Отъ городовъ.	Отъ сельскихъ обществъ.	Итого.	
Новохоперскій	21	3	18	42	7	Цивильскій	4	2	6	12	2
Острогожскій	35	4	31	70	12	Чебаксарскій	3	3	6	12	2
Павловскій	20	3	18	41	7	Пос. Маринскій					
						Чистопольскій	21	5	16	42	7
IV. ВЯТСКАЯ.					89	Ядринскій	4	2	6	12	2
Вятскій	4	7	8	19	3	VII. КАЛУЖСКАЯ.					51
Глазовскій	22	2	24	48	8	Калужскій	18	10	9	37	6
Елабужскій	9	4	13	26	4	Бобровскій	13	5	8	26	4
Котельническій	4	2	6	12	2	Жиздринскій	29	5	24	58	10
Малмыжскій	4	2	6	12	2	Бозельскій	21	8	13	42	7
Нолинскій	4	2	6	12	2	Зашт. г. Сухиничи					
Орловскій	4	2	6	12	2	Лихвинскій	12	2	10	24	4
Сарапульскій	3	4	6	13	2	Малоярославецкій	9	2	7	18	3
Слободскій	9	4	13	26	4	Медынскій	19	4	15	38	6
Уржумскій	8	2	10	20	3	Мещовскій	17	4	13	34	6
Яранскій	7	2	9	18	3	Зашт. г. Серпейскъ					
Зашт. г. Царевосан- чурскъ					35	Масальскій	21	3	18	42	7
V. ЕКАТЕРИНОСЛАВСКАЯ.						Перемышльскій	9	2	7	18	3
Екатеринославскій	22	10	12	44	7	Зашт. г. Воротынскъ					
Мѣст. Никополь						Тарусскій	11	2	9	22	4
Александровскій	30	3	27	60	10	VIII. КОСТРОМСКАЯ.					60
Бахмутскій	26	6	20	52	9	Костромской					
Верхнедѣпровскій	16	2	14	32	5	Зашт. г. Судиславль и пос. Большая-Соли	25	10	15	50	8
Новомосковскій	25	5	20	50	8	Буйскій	11	2	9	22	4
Павлоградскій	24	5	19	48	8	Варнавинскій	14	2	12	28	5
Ростовскій	19	12	11	42	7	Ветлужскій	12	2	10	24	4
Пос. Азовъ						Галичскій	17	4	13	34	6
Славяносербскій	15	2	13	30	5	Кинешемскій	17	2	15	34	6
VI. КАЗАНСКАЯ.					59	Кологривскій	12	2	10	24	4
Казанскій	13	14	27	54	9	Пос. Парфентьевъ					
Зашт. г. Арекъ						Макарьевскій	20	4	16	40	7
Козмодемьянскій	4	4	7	15	2	Зашт. г. Кадыи и Упжа					
Пос. Троицкій						Нерехтскій	24	5	19	48	8
Лаишевскій	23	2	21	46	8	Зашт. г. Плесъ					
Мамадышскій	5	2	7	14	2	Солигаличскій	9	2	7	18	3
Свияжскій	16	2	14	32	5	Чухломскій	8	2	6	16	3
Спасскій	21	2	19	42	7	Юрьевецкій	16	4	16	36	6
Тетюшскій	8	2	10	20	3	Зашт. г. Лухъ и пос. Пучежъ					64
Царевококшайскій	4	2	6	12	2						

бургскомъ, Московскомъ и Херсонскомъ участвуютъ гласные, выбранные для сего городскими думами С.-Петербурга, Москвы и Одессы въ числѣ, показанномъ въ той же вѣдомости (58).

(58) См. прим. къ ст. 30 Правиль о порядкѣ привед. въ дѣйствиѣ (§ 174).

НАЗВАНІЕ ГУБЕРНІИ И УѢЗДОВЪ.	Число гласныхъ въ уѣзд. зем. собранияхъ.				Число губернскихъ гласныхъ.	НАЗВАНІЕ ГУБЕРНІИ И УѢЗДОВЪ.	Число гласныхъ въ уѣзд. зем. собранияхъ.				Число губернскихъ гласныхъ.
	Отъ земель- дѣльцевъ.	Отъ городовъ.	Отъ сельскихъ обществъ.	Итого.			Отъ земель- дѣльцевъ.	Отъ городовъ.	Отъ сельскихъ обществъ.	Итого.	
IX. КУРСКАЯ.						Арзамасскій	23	6	17	46	8
Курскій	19	9	20	48	8	Балахнинскій	16	2	14	32	5
Бѣлгородскій	16	6	18	40	7	Васильскій	16	2	14	32	5
Грайворонскій	21	2	19	42	7	Горбатовскій	17	2	15	34	6
Зашт. г. Хотмыжскъ.						Княгининскій	16	2	14	32	5
Дмитріевскій	17	2	15	34	6	Зашт. г. Перевозъ.					
Корочанскій	8	4	12	24	4	Лукояновскій	29	5	24	58	10
Львовскій	16	2	14	32	5	Зашт. г. Починки.					
Новооскольскій	22	2	20	44	7	Макарьевскій	14	2	12	28	5
Обоянскій	14	4	18	36	6	Семеновскій	14	2	12	28	5
Зашт. г. Богатый.						Сергачскій	21	2	19	42	7
Путивльскій	19	4	15	38	6						71
Рыльскій	21	5	16	42	7	XII. НОВГОРОДСКАЯ.					
Старооскольскій	19	4	18	41	7	Новгородскій	25	8	17	50	9
Суджанскій	14	8	17	39	7	Боровичскій	20	5	15	40	7
Зашт. г. Мирополье .						Пос. Опеченскій.					
Тимскій	19	2	17	38	6	Бѣлозерскій	11	4	7	22	4
Фатежскій	13	3	16	32	5	Пос. Крохинскій.					
Щигровскій	22	3	19	44	7	Валдайскій	12	2	10	24	4
					95	Демянскій	10	2	8	20	3
X. МОСКОВСКАЯ.						Кириловскій	12	2	12	26	4
Г. Москва	—	—	—	—	24	Крестецкій	12	2	10	24	4
Московскій	15	—	15	30	5	Старорусскій	14	5	19	38	6
Богородскій	22	3	19	44	7	Тихвинскій	14	4	10	28	5
Пос. Павловскій . . .						Устюжскій	13	4	9	26	4
Бронницкій	21	2	19	42	7	Череповскій	16	2	14	32	5
Верейскій	11	4	7	22	4						55
Волоколамскій	14	2	12	28	5	XIII. ОЛОНЕЦКАЯ.					
Дмитровскій	20	10	14	44	7	Петрозаводскій	7	5	8	20	3
Пос. Сергіевскій . . .						Вытегорскій	6	2	4	12	2
Звенигородскій	13	2	11	26	4	Каргопольскій	5	2	6	13	2
Зашт. г. Воскресенскъ.						Лодейнопольскій	7	2	5	14	2
Клинскій	16	3	13	32	5	Олонецкій	3	2	7	12	2
Коломенскій	20	7	14	41	7	Повънецкій	4	2	6	12	2
Можайскій	10	2	8	20	3	Пудожскій	2	2	8	12	2
Подольскій	15	2	13	30	5						15
Рузскій	11	2	9	22	4	XIV. ОРЕНБУРГСКАЯ.					
Серпуховскій	19	6	13	38	6	Уфимскій	25	6	19	50	8
					93	Белебеевскій	13	2	11	26	4
XI. НИЖЕГОРОДСКАЯ.						Бирскій	12	2	10	24	4
Нижегородскій	28	11	17	56	9	Верхнеуральскій	2	4	4	10	2
Ардатовскій	19	2	17	38	6	Мензелинскій	20	2	22	44	7

§ 41. 37. Повѣрка числа гласныхъ, законности и дѣйствительности выбора возлагается на самое земское собраніе (39).

§ 42. 34. Если бы на съѣздѣ число избирателей оказалось менѣе числа подле-

(39) См. §§ 203 и 219.

НАЗВАНІЕ ГУБЕРНІИ И УѢЗДОВЪ.	Число гласныхъ въ уѣзд. зем. собраніяхъ.				Число губернскихъ гласныхъ.	НАЗВАНІЕ ГУБЕРНІИ И УѢЗДОВЪ.	Число гласныхъ въ уѣзд. зем. собраніяхъ.				Число губернскихъ гласныхъ.
	Отъ земледѣльцевъ.	Отъ городовъ.	Отъ сельскихъ обществъ.	Итого.			Отъ земледѣльцевъ.	Отъ городовъ.	Отъ сельскихъ обществъ.	Итого.	
Оренбургскій	16	8	16	40	7	Красноуфимскій	13	2	13	30	5
Стерлитамакскій	14	4	12	30	5	Кунгурскій	13	5	14	32	5
Троицкій	4	3	7	14	2	Осинскій	6	2	8	16	3
Челябинскій	3	5	6	14	2	Оханскій	13	2	11	26	4
XV. ОРЛОВСКАЯ.					41	Соликамскій	10	4	10	24	5
Орловскій	28	10	18	56	9	Зашт. г. Дедюхинъ					
Болховскій	22	8	14	44	7	Чердынскій	10	2	10	22	4
Брянскій	19	6	13	38	6	Шадринскій	4	7	6	17	3
Дмитровскій	16	4	12	32	5	Зашт. г. Далматовъ					51
Елецкій	33	10	28	71	12	XVIII. ПОЛТАВСКАЯ.					
Карачевскій	19	6	13	38	6	Полтавскій	25	8	19	52	9
Кромскій	16	2	14	32	5	Годячскій	16	4	14	34	5
Ливенскій	33	6	32	71	12	Золотоношскій	27	5	22	54	9
Малоархангельскій	25	2	23	50	8	Зѣньковскій	11	5	15	31	5
Мценскій	18	6	12	36	6	Кобелякскій	21	6	20	47	8
Сѣвскій	20	4	16	40	7	Константиноградскій	19	2	17	38	6
Трубчевскій	14	4	13	31	5	Кременчугскій	20	12	18	50	8
XVI. ПЕНЗЕНСКАЯ.					88	Зашт. г. Градижскъ					
Пензенскій	22	9	13	44	7	Лохвицкій	17	5	12	34	5
Городищенскій	21	2	19	42	7	Лубенскій	14	3	13	30	5
Инсарскій	27	5	22	54	9	Миргородскій	15	5	17	37	6
Зашт. г. Шишкѣевъ						Переяславскій	21	5	18	44	7
Беренскій	18	4	14	36	6	Пирятинскій	20	3	17	40	6
Краснослободскій	9	7	16	32	5	Прилукскій	23	5	18	46	8
Зашт. г. Троицкъ						Роменскій	16	5	20	41	7
Мокшанскій	19	5	14	38	6	Зашт. г. Глинскъ					
Наровчатскій	9	2	11	22	4	Хорольскій	20	3	17	40	6
Нижнеломовскій	17	10	17	44	7	XIX. ПСКОВСКАЯ.					
Зашт. г. Верхн. Ломовъ						Псковскій	20	10	19	49	8
Саранскій	24	6	18	48	8	Зашт. г. Печоры и пос. Александровскій					
Чембарскій	21	2	19	42	7	Великолуцкій	15	4	11	30	5
XVII. ПЕРМСКАЯ.					66	Новоржевскій	12	2	10	24	4
Пермскій	16	6	10	32	5	Опочецкій	14	2	12	28	5
Верхотурскій	6	3	10	19	3	Островскій	16	2	14	32	5
Зашт. г. Алапаевскъ						Порховскій	24	6	18	48	8
Екатеринбургскій	30	8	22	60	10	Пос. Сольцы					
Ирбитскій	4	2	6	12	2	Торопецкій	10	3	7	20	3
Камышловскій	2	2	8	12	2	Холмскій	12	4	8	24	4
											42

VI.

Собрания.

§ 43. 76. Уездныя и губернска земскія собранія собираются ежегодно по

НАЗВАНІЕ ГУБЕРНІЙ И УЪЗДОВЪ.	Число гласныхъ въ уѣзд. зем. собраніяхъ.				Число губернскихъ гласныхъ.	НАЗВАНІЕ ГУБЕРНІЙ И УЪЗДОВЪ.	Число гласныхъ въ уѣзд. зем. собраніяхъ.				Число губернскихъ гласныхъ.
	Отъ землева- дѣльцевъ.	Отъ городовъ.	Отъ сельскихъ обществъ.	Итого.			Отъ землева- дѣльцевъ.	Отъ городовъ.	Отъ сельскихъ обществъ.	Итого.	
XXVI. ТАВРИЧЕСКАЯ.						Пос. Погор. Городищ.					
Симферопольскій	5	12	9	26	4	Калязинскій	18	4	16	38	6
Зашт. г. Бахчисарай и Карасубазаръ	4	10	6	20	3	Кашинскій	21	4	17	42	7
Бердянскій	4	10	6	20	3	Корчевскій	17	2	15	34	6
Зашт. г. Ногайскъ и Орѣховъ	15	4	11	30	5	Новоторжскій	25	7	18	50	8
Днѣпровскій	7	4	4	15	3	Осташковскій	19	5	14	38	6
Евпаторійскій	18	3	21	42	7	Ржевскій	22	8	14	44	7
Мелитопольскій	5	4	7	16	3	Старицкій	21	3	18	42	7
Перекопскій	4	8	4	16	3	XXIX. ТУЛЬСКАЯ.					
Ялтинскій	4	8	4	16	3						
Зашт. г. Балаклава и порт. г. Севастополь. Одесійскій	15	6	10	31	5	Тульскій	22	14	12	48	8
Зашт. г. Старый— Крымъ					33	Алексинскій	13	2	11	26	4
XXVII. ТАМБОВСКАЯ.						Богородицкій	23	3	20	46	8
Тамбовскій	40	10	37	87	14	Бѣлевскій	14	5	9	28	5
Борисоглѣбскій	26	5	27	58	10	Веневскій	17	3	14	34	6
Елатомскій	21	4	17	42	7	Епифанскій	17	2	15	34	6
Кирсановскій	32	4	28	64	10	Ефремовскій	25	5	20	50	8
Козловскій	36	10	33	79	13	Каширскій	13	2	11	26	6
Лебедянскій	11	4	15	30	5	Крапивенскій	14	2	12	28	5
Липецкій	9	6	15	30	5	Новосильскій	19	2	17	38	6
Моршанскій	35	6	29	70	11	Одоевскій	14	3	11	28	5
Спасскій	9	3	12	24	4	Чернскій	15	2	13	30	5
Темниковскій	23	8	15	46	7	XXX. ХАРЬКОВСКАЯ.					
Зашт. г. Кадомъ					100						
Усманскій	19	5	20	44	7	Харьковскій	19	16	17	52	9
Шатскій	23	4	19	46	7	Зашт. г. Золочевъ					
XXVIII. ТВЕРСКАЯ.						Ахтырскій	18	7	14	39	7
Тверской	23	9	16	48	8	Богодуховскій	19	9	15	43	7
Бѣжецкій	31	3	28	62	10	Зашт. г. Краснокутскъ					
Весьегонскій	22	4	18	44	7	Валковскій	16	3	14	33	6
Зашт. г. Крысный Холмъ						Волчанскій	21	4	17	42	7
Вышневолоцкій	24	6	18	48	8	Змѣевскій	22	6	21	49	8
Зубцовскій	17	4	13	34	6	Зашт. г. Чугуевъ					
						Изюмскій	35	11	24	70	12
						Зашт. г. Славянскъ					
						Купянскій	26	3	23	52	9
						Лебединскій	25	9	17	51	9
						Зашт. г. Недригайловъ					
						Старобѣлскій	27	7	34	68	11
						Зашт. г. Бѣловодскъ					
						Сумскій	30	12	19	61	10
						Зашт. г. Бѣлополье					95

одному разу: уѣздныя — не позже Сентября, а губернскія — не позже Декабря ⁽⁶¹⁾.

§ 44. 45. Общія городскія думы въ С.-Петербургѣ, Москвѣ и Одессѣ и земскія собранія уѣздовъ сихъ городовъ могутъ, по требованію своихъ предсѣдате-

(61) См. §§ 214 и 234.

НАЗВАНІЕ ГУБЕРНІИ И УѢЗДОВЪ.	Число гласныхъ въ уѣзд. зем. собраніяхъ.				Число губернскихъ гласныхъ.	НАЗВАНІЕ ГУБЕРНІИ И УѢЗДОВЪ.	Число гласныхъ въ уѣзд. зем. собраніяхъ.				Число губернскихъ гласныхъ.
	Отъ земель- дѣльцевъ.	Отъ городовъ.	Отъ сельскихъ обществъ.	Итого.			Отъ земель- дѣльцевъ.	Отъ городовъ.	Отъ сельскихъ обществъ.	Итого.	
XXXI. ХЕРСОНСКАЯ.						Новгородъ-Сѣверскій	18	6	12	36	6
Херсонскій	40	24	22	86	14	Мѣст. Серединно-Буда	28	19	13	60	10
Зашт. г. Бериславъ и Николаевъ	—	—	—	—	14	Зашт. г. Новое Мѣсто и пос. Злынка					
Г. Одесса	—	—	—	—	14	Климовъ					
Одесскій	20	7	13	40	7	Митковъ					
Зашт. г. Маяки, Ови- діополь и Очаковъ						Тимошкинъ и Пе- ревозъ					
Александрійскій	38	7	31	76	13	Чуровичи					
Зашт. г. Новогеор- гиевскъ						Шеламы					
Пос. Новая Прага						Нѣжинскій	19	8	13	40	7
Ананьевскій	19	5	14	38	6	Остерскій	7	2	9	18	3
Бобринецкій	40	22	34	96	16	Сосницкій	19	4	15	38	6
Зашт. г. Вознесенскъ						Стародубскій	23	17	13	53	9
Елисаветградъ						Зашт. г. Погаръ и пос. Воронокъ					
Новомиргородъ						Еленка					
Ольвіополь						Лужки					
Пос. Новоархангельскъ и Новоукраинскъ						Млынка					
Тираспольскій	25	13	12	50	8	Суражскій	22	7	15	44	7
Зашт. г. Григоріополь и Дубоссары					78	Пос. Клинды и Свяцкій					93
XXXII. ЧЕРНИГОВСКАЯ.						XXXIII. ЯРОСЛАВСКАЯ.					
Черниговскій	14	11	13	38	6	Ярославскій	24	11	17	52	9
Зашт. г. Березна						Пос. Норскій					
Борзенскій	12	5	13	30	5	Даниловскій	12	3	9	24	4
Глуховскій	19	7	12	38	6	Любимскій	10	2	8	20	3
Мѣст. Воронежъ						Мологскій	17	3	14	34	6
Городнянскій	17	5	12	34	6	Мышкинскій	14	2	12	28	5
Пос. Добрянка						Понехонскій	16	2	14	32	5
Козелецкій	15	3	12	30	5	Романово-Борисоглѣб- скій	15	4	11	30	5
Коногоскій	15	5	13	33	6	Ростовскій	23	6	18	47	8
Кролевецкій	12	7	12	31	5	Зашт. г. Петровскъ					
Зашт. г. Коропъ						Рыбинскій	14	5	9	28	5
Мглинскій	17	5	12	34	6	Угличскій	18	5	13	36	6
											56

Примѣчаніе. Для изобразія, въ каждомъ уѣздѣ, показанаго въ сей вѣдомости числа гласныхъ отъ горо-
довъ, избиратели отъ городскихъ обществъ собираются въ уѣздномъ городѣ.

лей (обоихъ или одного), имѣть соединенныя засѣданія, съ разрѣшенія: въ С.-Петербургѣ и Москвѣ — Начальниковъ губерній, а въ Одессѣ — мѣстнаго Генераль-Губернатора. Въ такомъ соединенномъ засѣданіи предсѣдательствуетъ городской голова. Въ случаѣ, если противъ постановленія большинства такого соединеннаго собранія будетъ заявлено несогласіе большинства членовъ думы или большинства членовъ уѣзднаго собранія, то дѣло поступаетъ на рѣшеніе губернскаго земскаго собранія (ст. 15) (*читай слѣдующую статью*):

§ 45. 15. Въ С.-Петербургѣ, Москвѣ, а также въ Одессѣ, гдѣ образовано уже новое городское управленіе, завѣдываніе земскими дѣлами, до сихъ городовъ относящимися, возлагается на городскія думы; при чемъ пользуются правами и несутъ обязанности: общая дума — уѣзднаго земскаго собранія, а распорядительная дума — земской управы. Уѣзды: С.-Петербургскій, Московскій и Одесскій имѣютъ особыя отъ сихъ городовъ земскія собранія и земскія управы (ст. 45) (§ 44).

§ 46. 77. Для засѣданій уѣздныхъ собраній полагается десятидневный срокъ, а для губернскихъ — двадцатидневный ⁽⁶²⁾.

§ 47. 78. Засѣданія земскихъ собраній могутъ быть, въ случаѣ надобности и по ходатайству о томъ самихъ собраній, продолжены долѣе сроковъ, определенныхъ въ ст. 77 (§ 46): засѣданія губернскихъ собраній — съ разрѣшенія Министра Внутреннихъ Дѣлъ, а уѣздныхъ — съ разрѣшенія Начальника губерніи.

§ 48. 79. Министру Внутреннихъ Дѣлъ предоставляется, въ случаѣ надобности, назначать и разрѣшать чрезвычайныя засѣданія земскихъ собраній.

§ 49. 80. Распоряженія о своевременномъ созывѣ и открытіи земскихъ собраній возлагаются на земскія управы, съ разрѣшенія Начальника губерніи ⁽⁶³⁾.

§ 50. 81. Земскія собранія открываются и закрываются: губернское — Начальникомъ губерніи лично, уѣздныя — Уѣздными Предводителями Дворянства (прим. къ ст. 43) (§ 10) ⁽⁶⁴⁾.

§ 51. 82. Члены земскихъ собраній, предъ вступленіемъ въ исполненіе своихъ обязанностей, приносятъ установленную общими законами о государственной службѣ присягу ⁽⁶⁵⁾.

⁽⁶²⁾ См. §§ 198 и 217.

⁽⁶³⁾ Первоначальныя же распоряженія къ своевременному созыву собраній принадлежатъ: уѣзднаго — предсѣдателю Уѣздной Комиссіи, § 203, а губернскаго — предсѣдателю губернскаго собранія, § 218, далѣе см. § 234.

⁽⁶⁴⁾ или заступающимъ его мѣсто, см. §§ 150 и 175.

⁽⁶⁵⁾ *Форма присяги.* Я, нижеименованный, обѣщаюсь и клянусь Всемогущимъ Богомъ, предъ святымъ Его Евангелиемъ, въ томъ, что хочу и долженъ Его Императорскому Величеству, своему истинному и природному Всемиловитѣйшему, Великому Государю, Императору NN, Самодержцу Всероссійскому, и законному Его Императорскаго Величества Всероссійскаго Престола Наслѣднику (*именуя Его, когда Онъ уже извѣстенъ, или же не именуя, когда Императоръ не имѣетъ еще дѣтей мужскаго пола*), вѣрно и нелицемѣрно служить и во всемъ повиноваться, не щади живота своего до послѣдней капли крови, и всѣ къ высокому Его Императорскаго Величества самодержавству, силѣ и

§ 52. 83. Земскія собранія приступаютъ къ разсмотрѣнію подлежащихъ вѣдомству ихъ дѣлъ: по предложеніямъ предсѣдателя или членовъ собранія; по представленіямъ земскихъ управъ⁽⁶⁶⁾; по предложеніямъ, требованіямъ и заявленіямъ правительственныхъ и общественныхъ учрежденій⁽⁶⁷⁾; по просьбамъ и жалобамъ частныхъ лицъ⁽⁶⁸⁾.

§ 53. 84. Наблюденіе за порядкомъ занятій и распоряженія о ходѣ дѣлъ въ земскихъ собраніяхъ принадлежитъ ихъ предсѣдателямъ.

§ 54. 100. I. *Права и обязанности предсѣдателей собранія.*

1. Каждое засѣданіе собранія открывается и закрывается его предсѣдателемъ, который назначаетъ и очередь его занятій; но въ случаѣ замѣчаній членовъ собранія, или же требованій правительства, а равно по другимъ уважительнымъ причинамъ, предназначенная очередь можетъ быть предсѣдателемъ измѣнена.

Примѣчаніе. Существующія правила объ открытіи и закрытіи губернскихъ земскихъ и дворянскихъ собраній Начальникомъ губерніи остаются и впредь въ силѣ.

2. Предсѣдатель обязанъ направлять занятія собранія къ надлежащему разсмотрѣнію подвѣдомыхъ ему дѣлъ и къ правильному разрѣшенію вопросовъ, сопряженныхъ съ этими дѣлами, или возникающихъ при ихъ разсмотрѣніи.

3. Всѣ разсужденія членовъ въ собраніи обращаются къ лицу предсѣдателя, который, предлагая одинъ вопросъ послѣ другаго, охраняетъ надлежащій порядокъ и единство предмета, а въ случаѣ разнообразія мнѣній, для соглашеній ихъ, повторяетъ и ближе объясняетъ существо и силу вопроса.

4. Предсѣдатель наблюдаетъ, чтобы словесныя разсужденія излагались каждымъ изъ членовъ отдѣльно и чтобы голосъ одного не былъ прерываемъ го осомъ другаго.

власти принадлежація права и преимущества, узаконенныя и впредь узаконяемыя, по крайнему разумѣнію, силѣ и возможности предостерегать и оборонять, и при томъ, по крайней мѣрѣ, стараться споспѣшествовать все, что къ Его Императорскаго Величества вѣрной службѣ и пользѣ государственной во всякихъ случаяхъ касаться можетъ; о ущербѣ же Его Величества интереса, вредѣ и убыткѣ, какъ скоро о томъ увѣдаю, не токмо благовременно объявлять, но и всеми мѣрами отвращать и не допускать тѣтиса, и всякую ввѣренную тайность крѣпко хранить буду, и повѣренный и положенный на мнѣ чинъ, какъ по сей (генеральной), такъ и по особой, опредѣленной и отъ времени до времени Его Императорскаго Величества именемъ отъ представленныхъ надомною начальниковъ опредѣляемымъ инструкціямъ и регламентамъ и указамъ, надлежащимъ образомъ по совѣсти своей исправлять, и для своей корысти, свойства, дружбы и вражды противно должности своей и присяги не поступать, и такимъ образомъ себя вести и поступать, какъ вѣрному Его Императорскаго Величества подданному благопристойно есть и надлежитъ, и какъ я передъ Богомъ и судомъ Его страшнымъ въ томъ всегда отвѣтъ дать могу; какъ суще мнѣ Господь Богъ душевно и тѣлесно да поможетъ. Въ заключеніе же сей моей клятвы цѣлую слова и крестъ Спасителя моего. Аминь. См. также §§ 205 и 219.

⁽⁶⁶⁾ По свѣдѣніямъ и докладамъ, которые управы должны приготовить къ открытію собраній. См. § 272. п. а.

⁽⁶⁷⁾ См. § 72 п. 10.

⁽⁶⁸⁾ См. § 71 п. VIII и § 72 п. 13.

5. Разсужденія, удаляющіяся отъ вопроса и существа дѣла, обращаются къ оному предсѣдателю, который, при повтореніи сихъ отступленій, прекращаетъ самое разсужденіе и переходитъ къ предмету послѣдующему.

6. Предсѣдатель останавливаетъ того изъ членовъ собранія, который уклоняется отъ соблюденія порядка или отъ уваженія къ закону, и, въ случаѣ безуспѣшности двукратнаго о томъ напоминанія, лишаетъ этаго члена права рѣчи по тому вопросу, по коему имъ допущено нарушеніе порядка.

7. Предложеніе одного или нѣсколькихъ членовъ, которое предсѣдатель признаетъ несогласнымъ съ законами, или выходящимъ изъ круга предметовъ вѣдомства собранія, не подлежитъ дальнѣйшему обсужденію.

8. Члены собранія, недовольные рѣшеніемъ предсѣдателя, по указанному въ предшедшей статьѣ предмету, имѣютъ право изложить о томъ свое мнѣніе письменно и приобщить его къ журналу засѣданія.

9. При нарушеніи членами собранія порядка и при безуспѣшности напоминаній предсѣдателя о его возстановленіи, онъ обязанъ закрыть засѣданіе.

10. Устраненіе при совѣщаніяхъ собранія присутствія постороннихъ лицъ предоставляется усмотрѣнію предсѣдателя. Въ случаѣ требованія губернскаго начальства, устраненіе сихъ лицъ для предсѣдателя обязательно.

11. Всѣ находящіеся въ собраніи обязаны строго соблюдать приличіе, порядокъ и тишину, безпрекословно повинуваясь въ семъ отношеніи распоряженіямъ предсѣдателя.

12. Постороннія лица, нарушившія въ чемъ либо правило предыдущей статьи, могутъ быть удалены изъ присутствія, по распоряженію предсѣдателя, а повинующихся таковому распоряженію онъ приказываетъ вывести.

13. При невозможности различить нарушителей порядка и при безуспѣшности внушенія, предсѣдатель удаляетъ изъ присутствія всѣхъ постороннихъ.

II. Постановленія собраній, признаваемые недействительными.

14. Постановленіе сословнаго или общественнаго собранія, противное законамъ, не подлежитъ, какъ недействительное, ни исполненію, ни дальнѣйшему производству.

15. Постановленія, оносящіеся къ предметамъ, не подлежащимъ вѣдѣнію собранія, или по содержанію своему превышающія предоставленныя ему права, равномѣрно не подлежатъ, какъ противныя законамъ и потому недействительныя, ни исполненію, ни дальнѣйшему производству.

16. Постановленія о сношеніи или соглашеніи съ другими собраніями по дѣламъ, относящимся къ общимъ правительственнымъ распоряженіямъ, или къ вопросамъ объ установленныхъ закономъ предѣлахъ вѣдомства собраній, всту-

пають въ силу и подлежатъ исполненію не иначе, какъ съ согласія Начальника губерніи.

III. Ответственность за нарушение правилъ, установленныхъ для сословныхъ и общественныхъ собраній.

17. Члены, которые, послѣ того какъ предсѣдатель объявилъ засѣданіе закрытымъ, позволили бы себѣ продолжать пренія или постановлять какое-либо опредѣленіе, подвергаются денежному взысканію въ размѣрѣ отъ 25 до 100 руб. съ каждаго лица, а предложившіе такое нарушеніе подлежатъ исключенію изъ общественныхъ и сословныхъ собраній, на срокъ отъ трехъ до девяти лѣтъ, если только тѣ или другіе не подпадаютъ, по содержанию преній или постановлений, высшему наказанію; самое же опредѣленіе, такимъ образомъ постановленное, признается недѣйствительнымъ.

18. Члены собранія, оказавшіе въ другихъ, кромѣ вышеизложенныхъ, случаяхъ сопротивленія законнымъ требованіямъ или распоряженіямъ предсѣдателя, сверхъ отнятія у нихъ права рѣчи (ст. 6), подвергаются, по опредѣленію собранія, выговору, удаленію изъ собранія, или исключенію изъ онаго на время отъ трехъ до семи дней.

19. Предсѣдатель собранія, не закрывшій засѣданія, въ которомъ было предложено и состоялось постановленіе, нарушающее предѣлы правъ собранія, или не исполнившій требованія губернскаго начальства объ устраненіи присутствія постороннихъ лицъ, или допустившій какое-либо другое существенное нарушеніе законнаго порядка въ собраніи, подлежитъ, по степени его вины одной изъ мѣръ взысканія, въ ст. 65 Улож. о наказ. опредѣленныхъ. (См. въ Прилож.).

20. За неисполненіе другихъ обязанностей, лежащихъ на предсѣдателѣ собранія, онъ подлежитъ замѣчаніямъ и выговорамъ въ порядкѣ административномъ, по усмотрѣнію Правительствующаго Сената.

21. Постороннее лицо, не исполнившее требованія предсѣдателя объ удаленіи его изъ собранія, или другимъ способомъ нарушившее въ собраніи установленный законномъ порядокъ, подвергается денежному взысканію въ размѣрѣ, отъ 10 до 100 р.

22. Взысканія, означенныя выше въ ст. 17, 19 и 21, налагаются по опредѣленію суда; причемъ въ случаяхъ, указанныхъ въ ст. 19, предсѣдатель, одновременно съ преданіемъ его суду, устраняется отъ должности. Въ мѣстахъ, на коихъ распространено дѣйствіе Судебныхъ Уставовъ 20 Ноября 1864 г., нарушенія, означенныя въ ст. 17 и 19, подлежатъ вѣдѣнію общихъ судовъ, указанные же въ ст. 21—вѣдѣнію Мирowychъ Судей. (*)

(*) Это мнѣніе Государственнаго Совѣта Высочайше утверждено 13-го Іюня 1867 года. Оно замѣняетъ собою ст. 100 прежней редакціи.

§ 55. 98. Всѣ постановленія земскихъ собраній вносятся въ журналъ, который подписывается предсѣдателемъ и секретаремъ собранія, членами земской управы и всѣми наличными членами собранія.

§ 56. 85. Постановленія земскихъ собраній имѣютъ законную силу только тогда, когда въ нихъ участвовало, согласно 42 ст. (§ 5), не менѣе одной трети всего числа гласныхъ, собраніе составляющихъ, и, во всякомъ случаѣ, не менѣе десяти ⁽⁶⁹⁾.

§ 57. 89. Опредѣленія земскихъ собраній постановляются простымъ большинствомъ голосовъ; въ случаѣ равенства голосовъ, перевѣсъ принадлежитъ голосу предсѣдателя.

§ 58. 86. Никто не можетъ имѣть въ земскомъ собраніи болѣе одного голоса.

§ 59. 87. Право голоса въ земскомъ собраніи есть личное, и не можетъ быть передаваемо.

§ 60. 103. Земскимъ собраніямъ, при самомъ утвержденіи общихъ смѣтъ, предоставляется назначить и самый способъ исполненія той или другой хозяйственной операціи; если же собраніемъ такого указанія сдѣлано не будетъ, то избраніе способа предоставляется земской управѣ ⁽⁷⁰⁾.

§ 61. 59. Земскимъ собраніямъ предоставляется, независимо отъ выбора предсѣдателей и членовъ въ земскія управы, назначать по выбору изъ среды своей уполномоченныхъ, для завѣдыванія принадлежащими земству недвижимыми имуществами, заведеніями и учрежденіями и вообще для исполненія порученій земскихъ собраній ⁽⁷¹⁾.

VII.

Управы.

§ 62. 99. Земскія управы засѣдаютъ въ продолженіе всего года. Для отправленія дѣлъ, не требующихъ коллегіальнаго обсужденія, предоставляется членамъ управы учредить между собою очередь, по взаимному соглашенію; для прочихъ же дѣлъ, надлежащихъ разсмотрѣнію управы въ полномъ ея составѣ, очередной членъ созываетъ остальныхъ, и рѣшенія ея постановляются по большинству голосовъ. Распоряженіе о собраніи свѣдѣній, приготовленіи дѣлъ къ докладу и тому подобныя исполнительныя дѣйствія предоставляются власти предсѣдателя ⁽⁷²⁾.

⁽⁶⁹⁾ Ср. Уч. Суд. Уст. ст. 34. Въ измѣненной ея редакціи (въ Приложеніяхъ).

⁽⁷⁰⁾ См. § 265 и § 272 п. б.

⁽⁷¹⁾ О первоначальномъ открытіи земскихъ собраній: уѣздныхъ — см. §§ 202—212, губернскихъ — см. §§ 216—225. Способы и порядокъ дѣйствія, см. § 120. Относительно пенсій уполномоченнымъ, см. подст. прим. къ ст. 60 (§ 16).

⁽⁷²⁾ См. § 12.

§ 63. 47. Не могутъ быть избраны въ члены земскихъ управъ лица, поименованныя въ ст. 21-й (§ 23), члены судебныхъ мѣстъ⁽⁷³⁾ (исключая Почетныхъ Мировыхъ Судей)⁽⁷⁴⁾; чиновники мѣстныхъ Казенныхъ, Контрольныхъ Палатъ, губернскихъ и уѣздныхъ Казначействъ и расходныхъ отдѣленийъ Казначействъ, а также лица духовнаго званія. Прочія служащія лица допускаются къ занятію должностей членовъ земскихъ управъ не иначе, какъ съ разрѣшенія ихъ начальства⁽⁷⁵⁾.

⁽⁷³⁾ Предсѣдатель одной Уѣздной Комиссіи просилъ мѣстный Губернскій Комитетъ разъяснить: можно ли, основываясь на Указъ Правительствующаго Сената, отъ 16 Сентября 1864 года, (см. пр. 75, а) о предоставленіи состоящимъ въ государственной службѣ дворянамъ правъ при занятіи или должностей по земскимъ учрежденіямъ, допустить къ избранію въ члены земской управы *членовъ судебныхъ мѣстъ*, или ст. 47 Пол. о зем. уч. должна оставаться въ своей силѣ. Губернскій Комитетъ постановилъ: увѣдомить предсѣдателя Уѣздной Комиссіи, что Указъ Правительствующаго Сената, отъ 16 Сентября 1864 года, предоставляя состоящимъ въ государственной службѣ дворянамъ права при занятіи ими должностей по земскимъ учрежденіямъ, не только не отмѣняетъ, но даже нисколько не касается ст. 47 Положенія, и что статья эта, при примѣненіи означеннаго Указа, должна оставаться во всей своей силѣ.

⁽⁷⁴⁾ По возникшему, по нѣкоторымъ обстоятельствамъ, въ Романо-Борисоглѣбскомъ земскомъ собраніи вопросу, представилась надобность опредѣлить: можетъ-ли быть соединена должность участковаго Мироваго Судьи съ званіемъ губернскаго или уѣзднаго гласнаго? О разрѣшеніи такового вопроса Ярославскій Губернаторъ представилъ Министру Юстиціи. Приказали: Сообразивъ возбужденный въ Романо-Борисоглѣбскомъ земскомъ собраніи вопросъ съ подлежащими узаконеніями Учрежденія Судебныхъ Установленій и Положенія о земскихъ учрежденіяхъ, Правительствующій Сенатъ находитъ: во 1-хъ, что содержащееся въ ст. 42 Учрежд. положительное запрещеніе соединенія должности Участковаго Мироваго Судьи съ другою должностію, по точному и буквальному смыслу сего узаконенія, относится только до должностей по службѣ государственной или общественной; между тѣмъ должность гласнаго вообще не есть должность служебная, что прямо видно изъ точнаго смысла ст. 39 Полож.; въ которой сказано, что гласнымъ никакихъ служебныхъ преимуществъ не присвоается; и во 2-хъ, что ст. 47-ю Пол. о зем. учр. положительно разрѣшается избраніе въ члены земскихъ управъ Мировыхъ Судей, безъ различія Участковыхъ отъ Почетныхъ (*)—а какъ члены сихъ управъ, на основаніи ст. 46 того-же Положенія, избираются только изъ гласныхъ уѣздныхъ земскихъ собраній, то отсюда прямо вытекаетъ заключеніе, что Мировые Судьи вообще могутъ быть и гласными земскихъ собраній. Посему, находя, что соединеніе въ одномъ лицѣ должностей Участковаго Мироваго Судьи и гласнаго земскаго собранія, съ одной стороны не будетъ въ противорѣчьи съ требованіями Учрежденія Судебныхъ Установленій, а съ другой—прямо разрѣшается Положеніемъ о земскихъ учрежденіяхъ, Правительствующій Сенатъ опредѣляетъ: дать знать о семъ Ярославскому Губернатору указомъ, въ разрѣшеніе возбужденнаго въ Романо-Борисоглѣбскомъ земскомъ собраніи вопроса. А какъ возникшее по сему предмету сомнѣніе можетъ повториться и въ другихъ земскихъ собраніяхъ, то для единообразнаго разрѣшенія его на будущее время—поставить въ извѣстность о настоящемъ рѣшеніи Правительствующаго Сената всѣхъ прочихъ Губернаторовъ и Генералъ-Губернаторовъ указами.

⁽⁷⁵⁾ а) см. § 36. А дворянамъ, состоящимъ въ государственной службѣ, по Указу Правительствующаго Сената отъ 16 Сентября 1864 г. предоставляются служебныя права, при занятіи ими должностей по земскимъ учрежденіямъ;—именно:

1) тѣмъ изъ служащихъ дворянъ-владѣльцевъ недвижимыхъ имуществъ, которые пожелаютъ принять личное участіе въ избирательныхъ городскихъ или уѣздныхъ сѣздахъ, а также, въ случаѣ избранія ихъ въ гласные въ земскихъ собраніяхъ, дозволить, если начальство не встрѣтитъ особыхъ къ тому препятствій, временныя для сего от-

(*) Въ измѣненной редакціи 47 ст. Пол., опубликованной 23-го Мая 1866 года, сказано «исключая Почетныхъ Мировыхъ Судей», въ такомъ измѣненномъ видѣ она помѣщена и нами; въ первоначальной же ея редакціи было дѣйствительно сказано, «исключая Мировыхъ Судей» безъ различія почетныхъ отъ участковыхъ. Разрѣшеніе же вопроса Борисоглѣбскаго собранія опубликовано 28 Ноября 1866 года. Можетъ быть рѣшеніе состоялось раньше, только опубликовано позже?

§ 64. 48. Избранный земскимъ собраніемъ предсѣдатель уѣздной управы (ст. 46 § 12) утверждается въ этой должности Начальникомъ губерніи. Въ случаѣ отсутствія предсѣдателя, мѣсто его заступаетъ одинъ изъ членовъ управы, также съ утвержденія Начальника губерніи ⁽⁷⁶⁾.

лучки срокомъ до двухъ мѣсяцевъ, съ сохраненіемъ за ними, во время такихъ отлучекъ, правъ службы, занимаемыхъ ими должностей и получаемаго содержанія.

2) Служащимъ по гражданскому вѣдомству дворянамъ-владѣльцамъ, если они будутъ избраны въ предсѣдатели или члены земскихъ управъ, или въ другія должности, которыя будутъ учреждены земскими собраніями, дозволить принимать на себя соединенныя съ этими должностями обязанности, а для сего отлучаться въ тѣ губерніи, куда они будутъ избраны. При этомъ дворяне сіи, или вовсе не лишаются занимаемыхъ ими должностей, если начальство признаетъ это возможнымъ, или остаются причисленными къ тѣмъ вѣдомствамъ, въ коихъ служатъ, не получая отъ оныхъ содержанія и считаясь въ командировкѣ.

3) Состоящимъ на службѣ въ войскахъ и военныхъ управленіяхъ генераламъ, штабъ и оберъ-офицерамъ, а также класснымъ гражданскимъ чиновникамъ, показаннымъ по формулярнымъ спискамъ дворянами, владѣющими недвижимою собственностію въ городахъ и уѣздахъ, если они будутъ избраны въ предсѣдатели или члены земскихъ управъ, или въ другія должности по земскимъ учрежденіямъ, дозволяется принимать на себя соединенныя съ сими должностями обязанности и для сего отлучаться въ тѣ губерніи, куда они будутъ избраны. При семъ, относительно порядка оставленія ихъ въ своихъ полкахъ и командахъ, зачисленіе, по роду оружія, въ запасныя войска или увольненія въ безсрочный отпускъ, соблюдаются правила, изложенныя въ Высочайшемъ повѣленіи 18 Февраля 1861 года.

4) Служащимъ, какъ въ гражданскомъ, такъ и военномъ вѣдомствахъ дворянамъ-владѣльцамъ, которые на основаніи пп. 2 и 3 настоящаго Положенія, будутъ избраны въ должности по земскимъ учрежденіямъ, время нахожденія ихъ въ отлучкѣ, не засчитывать къ полученію пенсій и къ очередному производству въ чины.

5) Состоящихъ въ государственной службѣ дворянъ-владѣльцевъ допускать къ занятію должностей по земскимъ учрежденіямъ не иначе, какъ по полученіи ими на то разрѣшенія своихъ начальствъ.

6) Право пользоваться изложенными въ предъидущихъ статьяхъ правами и преимуществами предоставить дворянамъ, состоящимъ въ государственной службѣ, только въ теченіи перваго трехлѣтія со времени введенія въ дѣйствіе въ каждой губерніи Положенія о губернскихъ и уѣздныхъ земскихъ учрежденіяхъ.

в) По поводу возбужденнаго въ двухъ губерніяхъ вопроса: можетъ-ли Уѣздный Предводитель Дворянства быть избираемъ въ предсѣдатели или члены земской управы, сообщено, что Уѣздный Предводитель Дворянства, участвуя въ земскомъ собраніи въ качествѣ предсѣдателя, есть собственно гласный, велѣдствіе предварительнаго избранія его однимъ изъ сословій, составляющихъ земство, и велѣдствіе предоставленнаго ему закономъ права предсѣдательства въ собраніи гласныхъ, и потому можетъ быть избираемъ въ предсѣдатели или члены земской управы, тѣмъ болѣе, что и въ подлежащихъ статьяхъ Положенія о земскихъ учрежденіяхъ не уеатривается никакихъ по сему предмету ограниченій правъ Губернскаго и Уѣзднаго Предводителей Дворянства.

с. По возбужденному въ двухъ губерніяхъ вопросу о соединеніи, въ одномъ и томъ-же лицѣ, званія губернскаго гласнаго и предсѣдателя или члена уѣздной управы, разъяснено, что къ такому соединенію со стороны закона препятствій не встрѣчается.

д. По возбужденному въ одной губерніи вопросу о томъ: кому должно принадлежать право разрѣшенія Мировымъ Посредникамъ вступать въ должности предсѣдателей и членовъ уѣздныхъ управъ, разъяснено, что въ виду ст. 11-й Пол. о губ. и уѣзд. по крест. дѣл. учреж. и ст. 99 Пол. о зем. учр. для вступленія Мировыхъ Посредниковъ въ должности членовъ уѣзд. управъ особаго разрѣшенія не требуется, въ должность же предсѣдателя управы они, на общемъ основаніи ст. 48 Пол. о зем. учр. утверждаются Начальникомъ губерніи.

⁽⁷⁶⁾ См. § 16.

Ст. 11. Званіе Посредника можетъ быть соединено съ другими, не требующими постоянныхъ занятій должностями.

§ 65. 49. Назначеніе содержанія предсѣдателю и членамъ уѣздной управы зависитъ отъ уѣзднаго земскаго собранія (77).

§ 66. 57. Назначеніе содержанія предсѣдателю и членамъ губернской управы зависитъ отъ губернскаго земскаго собранія (78).

§ 67. 58. Назначеніе суммъ на содержаніе канцелярій земскихъ управъ зависитъ отъ постановленій земскихъ собраній, а образованіе и составъ сихъ канцелярій отъ распоряженія самихъ управъ (79).

§ 68. 117. Члены земскихъ управъ окончательно удаляются отъ должности не иначе, какъ по опредѣленію Правительствующаго Сената, но могутъ быть временно устранены отъ должности по постановленію губернскаго земскаго собранія, утвержденному Начальникомъ губерніи (80).

VIII.

Предметы вѣдомства земскихъ учрежденій.

§ 69. 2. Дѣла, подлежащія вѣдѣнію земскихъ учрежденій, въ губерніи или уѣздѣ по принадлежности, суть:

I. завѣдываніе имуществомъ, капиталами и денжными сборами земства (81);

II. устройство и содержаніе принадлежащихъ земству зданій, другихъ сооружений и путей сообщенія, содержимыхъ на счетъ земства (82);

III. мѣры обезпеченія народнаго продовольствія (83);

IV. завѣдываніе земскими благотворительными заведеніями и прочія мѣры призрѣнія (84); способы прекращенія нищенства (85); попеченіе о построеніи церквей;

V. управленіе дѣлами взаимнаго земскаго страхованія имущества; (86)

VI. попеченіе о развитіи мѣстной торговли и промышленности;

VII. участіе, преимущественно въ хозяйственномъ отношеніи и въ предѣлахъ,

(77) См. §§ 207 и 229.

(78) См. §§ 220 и 229.

(79) См. §§ 228 и 229.

(80) Объ открытіи управъ, см. §§ 214, 215 и 226. Первоначальныя дѣйствія земскихъ управъ, см. §§ 227—265.

(81) См. §§ 235—261.

(82) См. § 268.

(83) См. §§ 209—213.

(84) См. § 350.

(85) См. Докладъ Новгородской губернской управы о мѣрахъ прекращенія пьянства и нищенства. (Въ Приложеніяхъ).

(86) См. §§ 259—260.

закономъ опредѣленныхъ, въ попеченіи о народномъ образованіи ⁽⁸⁷⁾, о народномъ здоровіи ⁽⁸⁸⁾ и о тюрьмахъ ⁽⁸⁹⁾;

⁽⁸⁷⁾ См. Полож. о начал. народ. училищахъ, § 19 (Въ Приложеніяхъ).

⁽⁸⁸⁾ См. прил. къ ст. 3 Вр. Пр. (§ 268) § 11, ст. 1, п. 12). Вслѣдствіе постановленій нѣкоторыхъ земскихъ собраній, Начальники губерній обратились съ ходатайствомъ:

1) Опредѣлить степень участія земскихъ учрежденій въ принятіи предварительныхъ мѣръ для предупрежденія появленія и распространенія холеры.

2) Разъяснить отношенія земскихъ учрежденій къ администраціи въ мѣропріятіяхъ при появленіи холеры, и должны-ли дѣйствовать Комитеты общественнаго здоровія, вѣдомства Государственныхъ Имуществъ, городскія и земскія учрежденія сообща и въ какомъ порядкѣ.

3) Указать, къ какому разряду должны быть отнесены сборы на предупрежденіе и прекращеніе эпидеміи—губернскому или уѣзднымъ, а въ случаѣ открытія кредита изъ общихъ государственныхъ средствъ (по циркуляру 10 Ноября 1865 г; № 171) на покрытіе издержекъ по мѣропріятіямъ, кто распоряжается расходоуаніемъ и какъ пополняются издержки въ послѣдствіи.

4) Разрѣшить экстренныя собранія при появленіи въ данной мѣстности холеры, для обсужденія принятія мѣръ.

Въ разрѣшеніе изложенныхъ вопросовъ имѣю честь увѣдомить васъ Милостивый Государь, для зависящихъ распоряженій:

1) Что степень участія земскихъ учрежденій въ принятіи предварительныхъ мѣръ противъ появленія и распространенія холеры опредѣляется возможнымъ выполненіемъ наставленій медицинскаго совѣта (№ 37 приб. къ Сѣверной Почтѣ) и тѣми средствами, какія для сего будутъ предоставлены въ распоряженіе земскимъ управамъ.

2) Отношеніе земскихъ учрежденій къ администраціи, въ мѣропріятіяхъ при появленіи холеры, опредѣляется ст. 836—842 т. XIII Св. Зак. въ учрежденіи Комитетовъ общественнаго здоровія, кои, будучи составлены изъ мѣстныхъ начальниковъ по каждому управленію, должны пригласить къ участію въ занятіяхъ и членовъ земскихъ управъ и дѣйствовать совокупно и въ порядкѣ, указанномъ статьями 956—965 того же тома Св. Зак.

3) Сборы на расходы по мѣрамъ предварительнымъ, до появленія холеры, должны быть отнесены къ разряду уѣздныхъ и расходуются по распоряженію земскихъ управъ; сборы же на расходы по мѣрамъ прекращенія эпидеміи должны быть отнесены къ разряду губернскихъ и расходуются, какъ и кредиты, открытые на счетъ общихъ государственныхъ средствъ по постановленіямъ Комитетовъ общественнаго здоровія, причемъ издержки по кредиту пополняются изъ губернскаго земскаго сбора, за исключеніемъ экстренныхъ, кои принимаются на счетъ казны.

4) Разрѣшенія на созваніе экстренныхъ, въ случаѣ надобности, собраній, испрашиваются установленнымъ для сего порядкомъ.

⁽⁸⁹⁾ По Указу Его Императорскаго Величества, Правительствующій Сенатъ слушали во 1-хъ, предложеніе Министра Юстиціи, отъ 8 Юля сего 1866 года, за № 9083-й, при коемъ предлагаетъ Правительствующему Сенату Высочайшее повелѣніе объ исполненіи послѣдовавшего въ Государственномъ Совѣтѣ мнѣнія по проэкту правилъ о помѣщеніяхъ для подвергаемыхъ аресту по приговорамъ Мировыхъ Судей, и во 2-хъ, Высочайше утвержденное 4-го Юля сего 1866 года, мнѣніе Государственнаго Совѣта, о помѣщеніяхъ для подвергаемыхъ аресту по приговорамъ Мировыхъ Судей.

ИНСТРУКЦІЯ

объ устройствѣ помѣщеній для лицъ, подвергаемыхъ аресту по приговорамъ Мировыхъ Судей.

1) Помѣщеніе подвергаемыхъ аресту должно находиться на сухой почвѣ; окна его должны быть обращены на солнечную сторону, и по близости его не должны находиться ни стоячая вода, или болотистое мѣсто, ни какія либо другія заведенія или мѣста, источающія зловредныя испаренія.

2) Внутреннее устройство помѣщенія, какъ то: полы, рамы, печи и проч. и хозяйственныя службы должны находиться въ исправности, и кромѣ того, должно смотрѣть, чтобы изъ кухни не выходилъ дымъ и чадъ, а равно, чтобы отхожія мѣста не были очень отдалены отъ жилыхъ покоевъ и не распространяли зловонія.

VIII. содѣйствіе къ предупрежденію надежей скота ⁽⁹⁰⁾, а также по охраненію хлѣбныхъ посѣвовъ и другихъ растеній отъ истребленія саранчею, сусликами и другими вредными насѣкомыми и животными;

IX. исполненіе возложенныхъ на земство потребностей воинскаго и гражданскаго управленій, и участіе въ дѣлахъ о почтовой повинности; ⁽⁹¹⁾

X. раскладка тѣхъ государственныхъ денежныхъ сборовъ, разверстаніе которыхъ по губерніи и уѣздамъ возлагается на земскія учрежденія, на основаніи изданныхъ о томъ узаконеній или особыхъ распоряженій, Высочайшею властію утвержденныхъ;

3) Не должно допускать въ такихъ домахъ сложной системы глухихъ, темныхъ, недоступныхъ свѣжему воздуху, корридоровъ.

4) Въ виду пункта 19-го Временныхъ Правилъ, коими дозволяется заключенныхъ употреблять на работы, не должно допускать сушки мокраго платья въ жилыхъ покоехъ.

5) Не должно также держать сосудовъ для мочи, кадокъ съ помоями, грязнаго бѣлья и вообще разной рухляди.

6) Не менѣе одного раза въ годъ комнату или комнаты, въ которыхъ помѣщаются заключенные, надобно подвергать основательной чисткѣ и провѣтриванію, причемъ стѣны лучше всего бѣлить распущенной въ водѣ известью.

7) Чѣмъ менѣе будетъ помѣщено заключенныхъ въ одной комнатѣ, тѣмъ лучше, но во всякомъ случаѣ не слѣдуетъ помѣщать болѣе 10 человекъ въ одну комнату.

8) Для людей, распространяющихъ отъ себя тяжелый, непріятный запахъ, напримѣръ: при дыханіи, отъ ножнаго пота, отъ застарѣлыхъ язвъ и т. п., должны быть отведены отдѣльныя комнаты или коморки, съ соблюденіемъ нижепоименованныхъ условій и двойнаго кубическаго содержанія воздуха противъ положеннаго по пункту 9-му.

9) При соблюденіи этихъ 8 пунктовъ, кубическое содержаніе воздуха въ комнатѣ должно быть рассчитано такъ, чтобы, со включеніемъ кроватей и другой мебели, приходилось на cadaго человека не менѣе 2 куб. саж. т. е. 54. куб. аршина, или 686 куб. футовъ.

10) Высота комнаты должна быть отъ 10 до 12 футъ, или отъ 4 до 5 аршинъ.

11) Площадь, отведенная для cadaго заключеннаго, съ помѣщеніемъ на ней кровати и другихъ вещей, должна быть не менѣе 65 кв. футовъ, или около 12 кв. аршинъ.

12) Устройство наръ не должно быть допускаемо; одна кровать должна находиться отъ другой на разстояніи не менѣе 14 дюймовъ, или около 1/2 аршина.

13) На каждыя двѣ кровати должно приходиться не менѣе одного окна.

14) Необходимо удостовѣряться въ рациональномъ устройствѣ отверстій для искусственной вентиляціи.

15) Отвертіе для вывода испорченнаго воздуха изъ комнаты должно находиться какъ можно ближе къ потолку и къ печи и открываться въ дымовую трубу. Отвертіе это во время топленія печи должно быть закрыто.

16) Отвертіе для входа чистаго воздуха, если нѣтъ особой системы вентиляціи, должно находиться въ верхнемъ квадратѣ оконной рамы. Такая форточка должна открываться сверху, имѣть боковыя стѣнки, и такое устройство, чтобы, смотря по надобности, могла оставаться отворенною на какомъ угодно разстояніи отъ верхняго края рамы. Для отстраненія въ случаѣ необходимости слишкомъ стремительнаго входа холоднаго воздуха, верхній край отворенной форточки долженъ быть загнутъ, чтобы на него можно было надвинуть проволочную сѣтку. Форточки должны находиться черезъ окно, если комната большая; но ближайшія къ глухимъ стѣнамъ окна, на всякій случай, должны имѣть форточки.

17) Особенно въ зимнее время необходимо полное провѣтриваніе комнаты, т. е. съ раскрытіемъ всѣхъ отверстій во время прогулокъ заключенныхъ.

18) Провѣтриваніе должно быть предоставлено надежному служителю, который, соображаясь съ состояніемъ температуры и чистоты воздуха, долженъ самъ лично распоряжаться открываніемъ и закрываніемъ отверстій всѣхъ вмѣстѣ или нѣкоторыхъ, и наблюдать за топкою печей. См. въ прил. объ исправительныхъ пріютахъ.

⁽⁹⁰⁾ Уставъ Темниковскаго общества противъ надежей скота, см. въ прил. о Взаим. зем. страхованіи. См. тамъ же докладъ Новгородской губ. управы о мѣрахъ къ предуп. надежей скота.

⁽⁹¹⁾ См. прим. къ ст. 3 Вр. Пр. (§ 268) § 11, ст. 1, пп. 4, 5, 6, 7 и 8; и пп. 1 и 2.

XI. назначеніе, раскладка, взиманіе и расходваніе, на основаніи Устава о земскихъ повинностяхъ, мѣстныхъ сборовъ, для удовлетворенія земскихъ потребностей губерніи или уѣзда ⁽⁹²⁾;

XII. представленіе, чрезъ Губернское Начальство, высшему Правительству свѣдѣній и заключеній по предметамъ, касающимся мѣстныхъ хозяйственныхъ польвъ и нуждъ губерніи или уѣзда, и ходатайство по симъ предметамъ, также чрезъ Губернское Начальство, доставленіе, по требованіямъ высшихъ правительственныхъ учреждений и Начальниковъ губерній; свѣдѣній, до земскаго хозяйства относящихся;

XIII. производство выборовъ въ члены и другія должности по земскимъ учреждениямъ ⁽⁹³⁾ и назначеніе суммъ на содержаніе этихъ учреждений; ⁽⁹⁴⁾

XIV. дѣла, которыя будутъ ввѣрены земскимъ учреждениямъ, на основаніи особыхъ уставовъ, положеній или постановленій.

§ 70. 61. Губернскія земскія учрежденія завѣдываютъ тѣми изъ земскихъ дѣлъ, поименованныхъ во 2-й ст. сего Положенія, которыя относятся до всей вообще губерніи или нѣсколькихъ ея уѣздовъ.

§ 71. 62. Независимо отъ сего, къ вѣдомству губернскихъ земскихъ учреждений, въ особенности, относятся:

I. раздѣленіе на губернскія и уѣздныя: земскихъ зданій, сооруженій, путей сообщенія, повинностей, заведеній общественнаго призрѣнія, а равно перемѣны въ семъ раздѣленіи ⁽⁹⁵⁾;

II. дѣла объ открытіи новыхъ ярмарокъ и о перенесеніи или измѣненіи сроковъ ярмарокъ существующихъ ⁽⁹⁶⁾;

III. дѣла объ открытіи новыхъ пристаней на судоходныхъ рѣкахъ и о перенесеніи существующихъ пристаней;

IV. представленіе, чрезъ Начальника губерніи, ходатайствъ о перечисленіи, по уважительнымъ причинамъ, земскихъ дорожныхъ сооруженій или цѣлыхъ дорогъ въ разрядъ государственныхъ;

V. распоряженія по взаимному земскому страхованію имуществъ отъ огня ⁽⁹⁷⁾;

VI. раскладка между уѣздами суммъ государственныхъ сборовъ, которыхъ разверстаніе возложено на земскія учрежденія по закону или особому, Высочайшею властію утвержденному, распоряженію Правительства;

VII. разсмотрѣніе и разрѣшеніе затрудненій, могущихъ встрѣтиться въ утвержденіи смѣтъ и раскладокъ уѣздныхъ сборовъ;

(92) См. §§ 272 и слѣд.

(93) См. §§ 12, 16 и 61.

(94) См. §§ 65 и 66.

(95) См. § 69 п. I.

(96) См. § 69 п. VI.

(97) См. § 69 п. V. и въ приложеніяхъ, Полож. о взаим. зем. страхов. § I.

VIII. разсмотрѣніе жалобъ, приносимыхъ на дѣйствія земскихъ управъ.

§ 72. 68. Къ вѣдомству губернскихъ земскихъ собраній, въ особенности, относятся:

1) разсмотрѣніе и утвержденіе губернскихъ земскихъ смѣтъ и раскладокъ денежныхъ и натуральныхъ повинностей ⁽⁹⁸⁾, составленіе земской росписи ⁽⁹⁹⁾;

2) разрѣшеніе приобрѣтенія и отчужденія недвижимыхъ имуществъ губернскаго земства;

3) распоряженіе губернскими земскими капиталами;

4) образованіе, сверхъ принадлежащихъ земству капиталовъ общественнаго призрѣнія, народнаго продовольствія и взаимнаго страхованія, другихъ постоянныхъ капиталовъ на предметы губернскихъ земскихъ потребностей;

5) разрѣшеніе предположеній о займахъ на нужды земства губерніи; разрѣшеніе кратковременныхъ заимствованій изъ губернскихъ капиталовъ земства, имѣющихъ опредѣленное назначеніе;

6) отнесеніе проселочныхъ дорогъ въ разрядъ земскихъ губернскихъ, а сихъ послѣднихъ въ разрядъ проселочныхъ; измѣненіе направленія губернскихъ земскихъ дорогъ ⁽¹⁰⁰⁾;

7) установленіе новыхъ сборовъ на губернскія земскія потребности;

8) назначеніе сборовъ съ проходящихъ и проѣзжающихъ по губернскимъ земскимъ дорогамъ, мостамъ и переправамъ;

9) назначеніе губернскихъ выставокъ мѣстныхъ произведеній, съ цѣлію поощренія мѣстныхъ промысловъ;

⁽⁹⁸⁾ См. § 142.

⁽⁹⁹⁾ См. § 122.

⁽¹⁰⁰⁾ Въ настоящее время производится постройка московско-курской желѣзной дороги, утверждены концессіи на проведеніе курско-кіевской и козловско-воронежской дорогъ, а также имѣются въ виду предположенія о проведеніи и другихъ линій. Съ открытіемъ движенія поѣздовъ по вновь устраиваемымъ желѣзнымъ дорогамъ, устанавливается и перевозка по нимъ почтъ; между тѣмъ неоднократно случалось, что нѣкоторые торговые и промышленныя мѣста, находящіяся близъ вновь открываемыхъ линій желѣзныхъ дорогъ, не могли, въ теченіе весьма продолжительнаго времени, пользоваться удобствомъ сообщенія посредствомъ ихъ, за несоединеніемъ прямыми путями съ ближайшими пунктами тѣхъ дорогъ.

Вслѣдствіе сего и имѣя въ виду Высочайшее повелѣніе объ измѣненіи почтовыхъ сообщеній между мѣстностями, лежащими вблизи отъ вновь открываемыхъ желѣзныхъ дорогъ, г. Министръ Почтъ и Телеграфовъ проситъ распоряженія, чтобы губернскія начальства тѣхъ губерній, гдѣ проводятся желѣзныя дороги, входили заблаговременно въ соображенія о необходимыхъ, по мѣстнымъ потребностямъ, измѣненіяхъ въ направленіи почтовыхъ трактовъ, съ цѣлью сблизить разныя мѣстности съ линіями желѣзныхъ дорогъ, и соображенія тѣ, по обсужденіи въ подлежащихъ земскихъ учрежденіяхъ, доставляли въ министерство почтъ и телеграфовъ, сколь можно ранѣе, до начатія движенія на вновь строящихся желѣзныхъ дорогахъ.

Объ этомъ имѣю честь сообщить, для надлежащаго исполненія, гг. Начальникамъ тѣхъ губерній, въ коихъ устраиваются желѣзныя дороги. Циркуляръ Министра Внутреннихъ Дѣлъ отъ 22 Марта 1867 года за № 2,712.

10) обсужденіе заключеній и свѣдѣній, высшему Правительству представляемыхъ по его требованіямъ, или по ходатайству управъ и членовъ собранія;

11) представленіе, чрезъ Начальника губерніи, на разрѣшеніе высшаго Правительства предположеній объ учрежденіи губернскихъ земскихъ банковъ ⁽¹⁰¹⁾, а также заключеній по предметамъ мѣстной торговли, земледѣлія и промысловъ въ тѣхъ случаяхъ, когда мѣры, признаваемые земскимъ собраніемъ полезными, превышаютъ предѣлы предоставленной ему власти;

12) уполномочія губернскимъ управамъ и разрѣшенія по возникающимъ недоразумѣніямъ, или особо важнымъ вопросамъ;

13) разсмотрѣніе жалобъ на губернскія земскія управы;

14) утвержденіе отчетовъ по земскому хозяйству;

15) производство выборовъ предсѣдателей и членовъ губернскихъ управъ, и назначеніе суммъ на ихъ содержаніе, повѣрка выборовъ въ губернскіе гласные ⁽¹⁰²⁾

§ 73. 69. На обязанности губернскихъ управъ, независимо отъ исполненія распоряженій губернскихъ собраній и управленія, подъ руководствомъ губернскихъ земскихъ собраній, имуществами земства и вообще земскимъ хозяйствомъ губерніи, лежитъ: составленіе губернскихъ смѣтъ, раскладокъ и отчетовъ; подготовленіе всѣхъ нужныхъ для собранія свѣдѣній и заключеній; надзоръ за поступленіемъ земскихъ доходовъ; расходованіе губернскихъ земскихъ суммъ; веденіе, подъ наблюденіемъ земскихъ собраній, исковъ по имущественнымъ дѣламъ земства и разсмотрѣніе жалобъ на уѣздныя земскія управы ⁽¹⁰³⁾.

§ 74. 63. Уѣдныя земскія учрежденія завѣдываютъ земскими дѣлами (ст. 2 сего Полож.) (§ 69), относящимися до каждаго отдѣльнаго уѣзда.

§ 75. 64. Къ вѣдомству уѣздныхъ земскихъ учрежденій, кромѣ того, въ особенности, относятся:

I. раскладка внутри уѣзда тѣхъ государственныхъ и губернскихъ сборовъ, которыхъ разверстанію по уѣзду будетъ возложено, по закону или распоряженію Правительства, на уѣздныя учрежденія;

II. составленіе предварительныхъ предположеній, для губернскихъ смѣтъ, о размѣрахъ и способахъ исполненія въ уѣздѣ повинностей, къ разряду губернскихъ отнесенныхъ, и представленіе означенныхъ предположеній въ губернскую управу;

⁽¹⁰¹⁾ См. въ прил. докладъ Новгородской губернской управы о необходимости кредита, и уставы товариществъ Взаимнаго Поземельнаго Кредита и Поземельнаго Банка.

⁽¹⁰²⁾ См. § 69 п. XIII.

⁽¹⁰³⁾ См. § 120.

III. представленіе губернскимъ земскимъ учрежденіямъ мѣстныхъ свѣдѣній и заключеній по предметамъ хозяйства;

IV. разрѣшеніе на открытіе торговъ и базаровъ;

V. отнесеніе проселочныхъ и полевыхъ дорогъ въ разрядъ уѣздныхъ, а также уѣздныхъ дорогъ въ разрядъ проселочныхъ; измѣненіе направленія уѣздныхъ земскихъ дорогъ;

VI. содержаніе бичевниковъ; представленіе, чрезъ Начальника губерніи, ходатайствъ объ отнесеніи, по уважительнымъ причинамъ, содержанія бичевниковъ на счетъ казны ⁽¹⁰⁴⁾;

VII. мѣстныя распоряженія и надзоръ, по указаніямъ губернской управы, въ предѣлахъ уѣзда, по устройству губернскихъ путей сообщенія, по исполненію потребностей управленія, на губернскія повинности отнесенныхъ, и по взаимному страхованію ⁽¹⁰⁵⁾; представленіе о дѣйствіяхъ по симъ предметамъ отчета губернской земской управѣ (ст. 72. § 77).

§ 76. 70. Уѣздныя земскія собранія имѣютъ тѣ же обязанности по уѣздному хозяйству, какъ губернскія по губерніи, исключая предметовъ, въ ст. 62-й (§ 71) поименованныхъ.

§ 77. 72. Обязанности уѣздныхъ земскихъ управъ по уѣзду суть тѣ же, какъ и губернскихъ управъ по губерніи. Кромѣ того, управы исполняютъ упомянутыя въ VII п. 64-й ст. (§ 75) обязанности по порученію губернской управы.

IX.

Кругъ дѣйствія и предѣлы власти земскихъ учреждений.

§ 78. 3. Кругъ дѣйствій земскихъ учреждений ограничивается предѣлами губерніи или уѣзда, каждому изъ сихъ учреждений подвѣдомственныхъ.

§ 79. 4. На земскія учрежденія возлагается обсужденіе, опредѣленіе и приведеніе въ исполненіе всѣхъ законныхъ мѣръ, необходимыхъ для хода дѣлъ, вѣдѣнію означенныхъ учреждений ввѣренныхъ ⁽¹⁰⁶⁾.

§ 80. 5. Земскія учрежденія имѣютъ право именемъ земства, на основаніи общихъ гражданскихъ законовъ, приобрѣтать и отчуждать недвижимыя и движимыя имущества, заключать договоры, принимать обязательства, вчинять гражданскіе иски, и отвѣтствовать въ гражданскихъ судахъ по имущественнымъ дѣламъ земства ⁽¹⁰⁷⁾.

⁽¹⁰⁴⁾ См. § 287 и слѣд.

⁽¹⁰⁵⁾ См. §§ 259—261.

⁽¹⁰⁶⁾ См. §§ 114 и 272.

⁽¹⁰⁷⁾ См. въ Прил. извлеченіе изъ 1-ой части т. X-аго Свода Законовъ.

§ 81. **6.** Земскія учрежденія, въ кругу ввѣренныхъ имъ дѣлъ, дѣйствуютъ самостоятельно. Законъ опредѣляетъ случаи и порядокъ, въ которыхъ дѣйствія и распоряженія ихъ подлежатъ утвержденію и наблюденію общихъ правительственныхъ властей ⁽¹⁰⁸⁾.

§ 82. **7.** Земскія учрежденія, въ постановленіяхъ и распоряженіяхъ своихъ, не могутъ выходить изъ круга указанныхъ имъ дѣлъ; посему они не вмѣшиваются въ дѣла, принадлежащія кругу дѣйствій правительственныхъ, сословныхъ и общественныхъ властей и учрежденій. Всякое опредѣленіе ихъ, въ противность сему постановленное, признается недѣйствительнымъ.

§. **83. 73.** Земскія собранія и управы въ дѣйствіяхъ своихъ строго соблюдаютъ общіе предѣлы власти, земскимъ учрежденіямъ предоставленной (ст. 3, 7 §§ 78 и 82).

§ 84. **75.** Земскія собранія и управы не могутъ приводить въ исполненіе, безъ утвержденія мѣстнаго или высшаго Правительства, тѣ изъ распоряженій своихъ, для которыхъ такое утвержденіе требуется закономъ (ст. 90 и 92 §§ 94 и 96).

X.

Взаимное отношеніе земскихъ учрежденій другъ къ другу и ихъ отношеніе къ другимъ правительственнымъ учрежденіямъ.

§ 85. **66.** Губернскія земскія собранія могутъ издавать обязательныя для мѣстныхъ земскихъ учрежденій той же губерніи постановленія, а уѣздныя земскія собранія — давать, съ своей стороны, инструкціи уѣзднымъ управамъ своихъ уѣздовъ, равно какъ подчиненнымъ имъ лицамъ, собственно о способѣ исполненія постановленій губернскихъ собраній, съ тѣмъ:

1) чтобы означенныя постановленія и инструкціи ни въ какомъ случаѣ не выходили изъ круга предметовъ, предоставленныхъ вѣдѣнію земскихъ учрежденій и ⁽¹⁰⁹⁾

2) чтобы они ни въ чемъ не были противны существующимъ общимъ узаконеніямъ и настоящему Положенію.

§ 86. **67.** Губернскія земскія собранія могутъ разрѣшать управамъ, по непредвидѣннымъ и нетерпящимъ отлагательства надобностямъ, отступленія отъ смѣтъ, временныя заимствованія и т. п., опредѣляя въ этихъ случаяхъ границы такого полномочія ⁽¹¹⁰⁾.

⁽¹⁰⁸⁾ См. §§ 94 и 98.

⁽¹⁰⁹⁾ См. §§ 82 и 83.

⁽¹¹⁰⁾ Какъ напр. см. § 229.

§ 87. 74. Земскія управы не могутъ учреждать никакихъ сборовъ и повинностей ⁽¹¹¹⁾, кромѣ утвержденныхъ собраніями, и вообще не имѣютъ права отступать, безъ особаго разрѣшенія собраній (ст. 67 § 86), отъ установленныхъ собраніями смѣтъ и раскладокъ ⁽¹¹²⁾. Въ случаѣ же неотложной необходимости произвести расходъ, непоказанный въ смѣтѣ, управы могутъ употреблять для сего сбереженія отъ смѣтныхъ суммъ, не выходя однако изъ общей суммы, назначенной по смѣтѣ на все расходы ⁽¹¹³⁾.

§ 88. 101. Земскія управы имѣютъ право, съ разрѣшенія земскихъ собраній, всякую возложенную на земство потребность воинскаго или гражданскаго управленія ⁽¹¹⁴⁾, на которую по смѣтѣ назначена опредѣленная денежная сумма, удовлетворять, по соглашенію съ подлежащимъ начальствомъ или вѣдомствомъ, выдачею суммы, какая будетъ условлена по такому соглашенію, не свыше однакоже опредѣленной по смѣтѣ, въ распоряженіе означеннаго начальства или вѣдомства; затѣмъ земство, не требуя отчета въ израсходованіи выданной суммы, не обязывается и ни къ какимъ дополнительнымъ, по этому предмету, расходамъ.

§ 89. 114. Разсмотрѣніе дѣйствій земскихъ управъ, вслѣдствіе жалобъ, обвиненій, требованій правительственныхъ установленій, и по ревизіи отчетности и передачи сихъ дѣйствій на разсмотрѣніе судебныхъ мѣстъ, принадлежатъ губернскому собранію.

§ 90. 115. Губернское земское собраніе, сверхъ повѣрки дѣйствій управъ по бумагамъ и документамъ, можетъ требовать личныхъ объясненій отъ членовъ управъ и производить мѣстныя дознанія, когда признаетъ это нужнымъ, чрезъ избранныя для сего лица. Исполненіе постановленій собранія о производствѣ дознанія и заключеній онаго, по дознаніямъ произведеннымъ, возлагается на губернскую управу.

§ 91. 9. Начальникъ губерніи имѣетъ право остановить исполненіе всякаго постановленія земскихъ учреждений, противнаго законамъ, или общимъ государственнымъ пользамъ. Въ порядкѣ и срокахъ такого распоряженія соблюдаются правила, указанные въ 94, 95 и 96 ст. сего Положенія (§§ 98, 99 и 100). Министръ Внутреннихъ Дѣлъ, съ своей стороны, въ промежутокъ времени между двумя сроками засѣданій земскаго собранія, можетъ остановить постановленіе, противное законамъ или государственнымъ пользамъ, сообщая о томъ собранію въ первое назначенное для его засѣданій время. Въ дальнѣйшемъ ходѣ дѣла, земское собраніе и Министръ руководствуются правилами, изложенными въ ст. 97-й (§ 101).

(111) См. § 268.

(112) См. § 142.

(113) См. § 133.

(114) См. прил. къ ст. 3 Вр. Пр. (§ 268).

§ 92. 10. Если земскими учреждениями не будет сдѣлано распоряженій къ исполненію тѣхъ повинностей, отправленіе которыхъ законъ признаетъ обязательными для земства ⁽¹¹³⁾, то Начальникъ губерніи, когда напоминанія его останутся безуспѣшными, приступаетъ, съ разрѣшенія Министра Внутреннихъ Дѣлъ, къ непосредственнымъ исполнительнымъ распоряженіямъ на счетъ земства.

§ 93. 11. Земскимъ учреждениямъ предоставляется на относящіяся до нихъ распоряженія Начальника губерніи и высшихъ административныхъ властей приносить жалобы Правительствующему Сенату (по 1-му Департаменту). Срокомъ для принесенія таковыхъ жалобъ полагается время, назначенное для созванія перваго, послѣ сообщенія правительственнаго распоряженія, земскаго собранія (ст. 76 и 79 §§ 43 и 48), до котораго дѣло относится.

§ 94. 90. Нижеслѣдующія постановленія земскихъ собраній подлежатъ утвержденію Начальника губерніи:

- 1) о приведеніи въ дѣйствіе земскихъ смѣтъ и раскладокъ ⁽¹¹⁶⁾;
- 2) о раздѣленіи земскихъ путей сообщенія на губернскіе и уѣздные ⁽¹¹⁷⁾;
- 3) объ отнесеніи уѣздныхъ земскихъ дорогъ въ разрядъ проселочныхъ ⁽¹¹⁸⁾;
- 4) объ измѣненіи направленія земскихъ дорогъ ⁽¹¹⁹⁾;
- 5) объ учрежденіи выставокъ мѣстныхъ произведеній ⁽¹²⁰⁾;
- 6) о временномъ устраненіи отъ должностей членовъ земскихъ управъ ⁽¹²¹⁾.

§ 95. 91. При разсмотрѣніи земскихъ смѣтъ и раскладокъ Начальникъ губерніи удостовѣряется:

- 1) не внесены ли въ смѣты расходы, несогласные съ установленными въ законахъ правилами;
- 2) внесены ли въ смѣты всѣ потребности, по закону обязательныя для земства ⁽¹²²⁾;
- 3) не допущено ли обложеніе сборами или натуральною повинностью источниковъ, изъятыхъ отъ сего по закону ⁽¹²³⁾;
- 4) не допущена ли неуравнительность въ обложеніи казенныхъ земель сравнительно съ прочими ⁽¹²⁴⁾;
- 5) покрываются ли доходами и сборами обязательныя для земства расходы.

⁽¹¹³⁾ См. прил. къ ст. 3 Вр. Пр. (§ 268).

⁽¹¹⁶⁾ См. § 72 п. 1.

⁽¹¹⁷⁾ См. § 71 п. 1.

⁽¹¹⁸⁾ См. § 75 п. V.

⁽¹¹⁹⁾ См. §§ 72 п. 6 и 75 п. V.

⁽¹²⁰⁾ См. § 72 п. 9.

⁽¹²¹⁾ См. § 68.

⁽¹²²⁾ См. прим. къ ст. 3 Вр. Пр. (§ 268).

⁽¹²³⁾ См. § 278.

⁽¹²⁴⁾ См. § 279.

§ 96. 92. Утвержденію Министра Внутренних Дѣлъ подлежатъ постановленія земскихъ собраній:

- 1) о займахъ, превышающихъ двухъ годовую сумму земскаго сбора;
- 2) объ отнесеніи губернскихъ земскихъ дорогъ въ разрядъ проселочныхъ ⁽¹²⁵⁾;
- 3) о сборахъ за проѣздъ по земскимъ путямъ сообщенія ⁽¹²⁶⁾;
- 4) объ открытіи ярмарокъ срокомъ болѣе четырнадцати дней и о перенесеніи или измѣненіи сроковъ существующихъ ярмарокъ ⁽¹²⁷⁾;
- 5) о перенесеніи существующихъ пристаней ⁽¹²⁸⁾;
- 6) о раздѣленіи имущества и заведеній общественнаго призрѣнія на губернскія и уѣздныя ⁽¹²⁹⁾.

⁽¹²⁵⁾ См. § 75 п. 5.

⁽¹²⁶⁾ См. § 72 п. 8.

⁽¹²⁷⁾ См. § 71 п. II.

⁽¹²⁸⁾ См. § 71 п. III.

⁽¹²⁹⁾ См. § 72 п. 1. Начальники губерній, сказано въ циркулярѣ Министра Внутреннихъ Дѣлъ отъ 5-го Іюля 1866 г. за № 19, представляя въ министерство постановленія земскихъ собраній, подлежащія, по ст. 92 Полож. о земск. учрежденіяхъ, утвержденію Министра Внутреннихъ Дѣлъ, въ весьма рѣдкихъ случаяхъ сопровождаютъ оныя сообщеніемъ съ своей стороны ближайшихъ по предметамъ тѣхъ постановленій свѣдѣній, которыя необходимы для министерства при разрѣшеніи означенныхъ постановленій. Такъ, по ходатайствамъ объ учрежденіи новыхъ ярмарокъ или измѣненіи сроковъ существующихъ, Начальники губерній не сообщаютъ указаній о томъ, не совпадаютъ ли сроки новоучреждаемыхъ ярмарокъ съ сроками другихъ, существующихъ уже какъ по близости, такъ вообще въ другихъ городахъ и уѣздахъ губерній, имѣющихъ какую либо связь, въ торговомъ отношеніи, съ тѣми мѣстностями, гдѣ предполагается учредить новую ярмарку.

Представляя, на основаніи 92 ст. Полож. о земск. учрежд., на утвержденіе министерства внутреннихъ дѣлъ составленные губернскими и уѣздными земскими управами проекты таксъ денежныхъ сборовъ на переправахъ черезъ рѣки, не всегда объясняютъ, что предполагаемый сборъ признается ими умѣреннымъ и не доставляютъ необходимыхъ для сообщенія министерства свѣдѣній:

а) сдѣлано-ли, согласно 62 ст. Полож., раздѣленіе путей сообщенія на губернскіе и уѣздныя и къ какому изъ сихъ разрядовъ принадлежитъ дорога, гдѣ находится переправа, за пользованіе которою предполагается установить денежный сборъ;

б) какъ велика ширина рѣки, черезъ которую устроена переправа, въ обыкновенное время и въ разливъ; и

в) какихъ издержекъ стоитъ единовременное устройство переправы, ежегодное содержаніе ея, и черезъ сколько лѣтъ требуется новое устройство ея. При составленіи же самыхъ проектовъ таксъ, земскія управы не соблюдаютъ соразмѣрности въ сборахъ съ перевозныхъ предметовъ, установленной нормальною таксою, опубликованою въ Указѣ Правительствующаго Сената отъ 26 Мая 1863 г. (Пол. Собр. Закон. т. XXXVIII, № 29.364). и не объясняютъ при этомъ, по какимъ особеннымъ мѣстнымъ условіямъ слѣдуетъ допустить отступленіе отъ этой соразмѣрности.

Вслѣдствіе сего, я покорнѣйше прошу Ваше Превосходительство, во избѣжаніе излишней переписки и происходящей чрезъ то потери времени, принять на будущее время за правило, вмѣстѣ съ представленіемъ на утвержденіе министерства постановленій земскихъ собраній, непременно сообщать какъ необходимыя по онымъ свѣдѣніямъ, такъ и ваше заключеніе.

Независимо отъ того, покорнѣйше прошу, при сообщеніи ходатайствъ о перечисленіи городовъ и уѣздовъ изъ одного класса мѣстностей въ другой, по платежу пошлины за право торговли и промысловъ, равнымъ образомъ объяснять о дѣйствительномъ положеніи торговли въ той мѣстности и вообще о всѣхъ данныхъ, которыя могутъ служить основаніемъ къ правильному разрѣшенію дѣла.—См. также § 102.

§ 97. 93. Всѣ постановленія земскихъ собраній сообщаются безъ замедленія Начальнику губерніи; изъ нихъ, поименованныя въ ст. 92 (§ 96), представляются имъ Министру Внутреннихъ Дѣлъ.

§ 98. 94. Отзывъ о согласіи или несогласіи Начальника губерніи на которое либо изъ постановленій земскихъ собраній, въ 90 ст. (§ 94) означенныхъ, долженъ быть сообщенъ имъ подлежащей земской управѣ въ теченіе семи дней отъ полученія того постановленія, а отзывъ по уѣзднымъ смѣтамъ и раскладкамъ, препровождаемымъ прямо изъ уѣзднаго собранія къ Начальнику губерніи, сообщается имъ губернскому собранію при самомъ его открытіи. Если отзыва въ эти сроки не послѣдовало, то постановленія собранія считаются получившими согласіе Начальника губерніи.

§ 99. 95. Въ случаѣ возраженій Начальника губерніи противъ постановленій земскаго собранія, оно разсматриваетъ подробно обстоятельства, подавшія поводъ къ возраженіямъ, и постановляетъ свое окончательное заключеніе, копія съ котораго сообщается Начальнику губерніи.

§ 100. 96. Вторичное постановленіе земскаго собранія входитъ въ силу и приводится въ исполненіе, но Начальникъ губерніи имѣетъ право, подъ личною своею отвѣтственностію, остановить исполненіе тѣхъ постановленій, которыя онъ признаетъ незаконными; объ этомъ онъ обязанъ, въ теченіе семи дней отъ полученія копіи съ вторичнаго постановленія собранія, увѣдомить его или земскую управу (если собраніе уже закрыто), и затѣмъ представить все дѣло на разрѣшеніе Правительствующаго Сената, о чемъ въ то же время доносить Министру Внутреннихъ Дѣлъ.

§ 101. 97. Для отзыва Министра Внутреннихъ Дѣлъ о согласіи или несогласіи его на постановленія земскаго собранія, въ ст. 92 (§ 96) означенныя, полагается двухмѣсячный со дня состоянія тѣхъ постановленій срокъ. Въ случаѣ несогласія Министра, онъ сообщаетъ о томъ подлежащей земской управѣ, и дѣло разсматривается губернскимъ земскимъ собраніемъ въ первое за тѣмъ засѣданіе. Копію съ окончательнаго заключенія своего, губернское собраніе, прежде исполненія, сообщаетъ Министру, который, при несогласіи съ этимъ заключеніемъ, вноситъ дѣло на разрѣшеніе Правительствующаго Сената ⁽¹³⁰⁾.

(130) Положеніемъ о земскихъ учрежденіяхъ, ст. 97 (§ 101) полагается, для отзыва Министра Внутреннихъ Дѣлъ о согласіи или несогласіи на постановленія земскихъ собраній въ ст. 92 (§ 96) означенныя, двухмѣсячный со дня состоянія тѣхъ постановленій срокъ. Соблюденіе сего срока представляется возможнымъ лишь при точномъ исполненіи изложеннаго въ ст. 93 (§ 97) правила, по силѣ котораго всѣ постановленія земскихъ собраній сообщаются Начальнику губерніи *безъ замедленія*, и если Губернаторы съ своей стороны не будутъ задерживать тѣхъ изъ сихъ постановленій, которыя требуютъ утвержденія Министра.

XI.

Отчетность и отвѣтственность земскихъ учреждений.

§ 102. 109. Для руководства земскихъ управъ при веденіи отчетности по денежнымъ суммамъ земства, земскія собранія составляютъ особыя инструкціи, примѣняясь къ образцамъ, какіе будутъ для сего установлены; въ случаяхъ же отступленія отъ сихъ образцовъ, вносятъ предложенныя ими противъ образца измѣненія на утвержденіе Министра Внутреннихъ Дѣлъ ⁽¹³¹⁾.

§ 103. 110. Земскія управы, независимо отъ отчетовъ по денежнымъ суммамъ, составляютъ, по окончаніи каждаго года, отчеты:

- 1) о производившихся въ теченіе года, на суммы земства, хозяйственныхъ операціяхъ;
- 2) о состояніи имуществъ земства;
- 3) о состояніи находящихся въ вѣдомствѣ ихъ заведеній;
- 4) о размѣрѣ и распредѣленіи отправленныхъ въ теченіе года натуральныхъ повинностей, и
- 5) вообще о всѣхъ своихъ распоряженіяхъ, не вошедшихъ въ упомянутые выше отчеты.

§ 104. 111. Земскія управы устанавливають, съ утвержденія земскихъ собраній, правила и сроки отчетности подвѣдомственныхъ имъ лицъ и ревизуютъ своевременно эту отчетность.

§ 105. 112. Смѣты, раскладки и годовые отчеты земскихъ управъ печатаются въ губернскихъ вѣдомостяхъ и, сверхъ того, для разсылки членамъ земскаго собранія, до открытія засѣданій, отдѣльно ⁽¹³²⁾.

Между тѣмъ изъ первыхъ же постановленій земскихъ собраній, требовавшихъ по силѣ ст. 92 (§ 96) утвержденія Министра Внутреннихъ Дѣлъ, нѣкоторыя поступили къ нему уже по истеченіи двухмѣсячнаго срока со дня ихъ состоянія, и въ томъ числѣ одно, состоявшееся 31 Октября 1865 года сообщено было управою Начальнику губерніи лишь 22 Декабря, а отъ него при препроводительномъ отношеніи, подписанномъ 30-го Января, получено въ министерствѣ только 25-го Февраля, т. е. по истеченіи почти 4-хъ мѣсяцевъ со дня состоянія постановленія.

Такая медленность въ срочныхъ дѣлахъ, поставляющая министерство въ положительную невозможность соблюдать установленные для нихъ закономъ сроки, обязываетъ меня покорнѣе просить гг. Начальниковъ тѣхъ губерній, въ коихъ со стороны земскихъ управъ допускается медленность въ сообщеніи постановленій земскихъ собраній, отнестись въ подлежащія земскія управы о точномъ соблюденіи ими правила, изложеннаго въ ст. 93 (§ 97) Положенія, принявъ въ тоже время и зависящія отъ нихъ самихъ мѣры, чтобы тѣ изъ означенныхъ постановленій, которыя подлежатъ утвержденію министерства, были отсылаемы въ оное по возможности на другой день и не позже недѣли по полученіи постановленія.

⁽¹³¹⁾ См. § 334.

⁽¹³²⁾ См. въ прил. предположеніе Новгородской губернской управы о способахъ удешевленія печати.

§ 106. 113. Отчеты земских управъ подлежатъ разсмотрѣнію и окончательному утвержденію земскихъ собраній. Уѣздныя собранія утверждаютъ только тѣ отчеты уѣздныхъ управъ, которые касаются предметовъ уѣзднаго хозяйства, ввѣренныхъ непосредственному завѣдыванію сихъ собраній. Результаты ревизій печатаются въ общее свѣдѣніе.

Государственный Совѣтъ, въ Департаментѣ Законовъ и въ Общемъ Собраніи, разсмотрѣвъ представленіе Министра Внутреннихъ Дѣлъ относительно печатанія постановленій, отчетовъ о засѣданіяхъ, а также сужденій, преній и рѣчей, состоявшихся въ земскихъ, дворянскихъ и городскихъ, общественныхъ и сословныхъ собраніяхъ, *мнѣніемъ положилъ*: въ дополненіе къ законоположенію о печати 6-го Апрѣля 1865 года постановить, что состоявшіяся въ означенныхъ собраніяхъ постановленія, отчеты о засѣданіяхъ и проч., а равно предшествовавшія имъ сужденія, пренія и рѣчи, печатаются не иначе, какъ съ разрѣшенія мѣстнаго губернскаго начальства. На подлинномъ написано: ЕГО ИМПЕРАТОРСКОЕ ВЕЛИЧЕСТВО воспослѣдовавшее мнѣніе въ Общемъ Собраніи Государственнаго Совѣта относительно печатанія постановленій, отчетовъ о засѣданіяхъ, а также сужденій, преній и рѣчей, состоявшихся въ земскихъ, дворянскихъ и городскихъ, общественныхъ и сословныхъ собраніяхъ, Высочайше утвердить соизволилъ и повелѣлъ исполнить.

Для соображенія извлекаемъ здѣсь нѣсколько статей изъ Т. VIII Свода Уставовъ счетныхъ:

Ст. 1. Всѣ мѣста и лица, завѣдывающія сборомъ, или приходомъ, храненіемъ и употребленіемъ казенныхъ или общественныхъ капиталовъ, какъ денежныхъ, такъ и матеріальныхъ, обязаны вести симъ капиталамъ счеты и отдавать въ нихъ, кому слѣдуетъ, отчеты; а мѣста и лица, коимъ ввѣрено наблюденіе за оборотами капиталовъ, обязаны ревизовать представляемые имъ счеты и ихъ основанія. Посему и правила, опредѣляющія образъ дѣйствія тѣхъ и другихъ, относятся: а) къ счетоводству, б) къ отчетности въ дѣлахъ счетныхъ и в) къ ревизіи счетовъ.

Общій Уставъ счетный.

О СЧЕТОВОДСТВѢ И СЧЕТАХЪ ВООБЩЕ.

Ст. 1. Счеты должны представлять вѣрныя свѣдѣнія о состояніи, движеніи и о всѣхъ вообще оборотахъ капиталовъ, данныхъ въ распоряженіе или только въ наблюденіе мѣсту или лицу въ слѣдствіе закона, или правила, постоянныхъ, или же временныхъ постановленій, подлежащею властію утвержденныхъ, подъ именемъ смѣтъ, росписей и иныхъ назначеній (ассигнованій), о приходѣ и расходѣ капиталовъ.

Примчаніе. Сооставленіе, разсмотрѣніе и утвержденіе смѣтъ и иныхъ временныхъ положеній о приходѣ и расходѣ капиталовъ казенныхъ и общественныхъ, какъ то: суммы земскихъ повинностей, суммы городскія, суммы общественнаго сбора съ госуд. крестьянъ и т. под., опредѣляются въ подробности учрежденіями мѣстъ и властей и особыми ихъ уставами, независимо отъ уставовъ счетныхъ; нѣкоторыя же общія правила о смѣтѣ государственныхъ доходовъ и расходовъ прилагаются и здѣсь (см. въ Сводѣ прилж. къ 1 ст.).

2) Всѣ вообще счеты производятся на Россійскую серебряную монету.

6) Суммы разнородныя не должны быть смѣшиваемы въ счетахъ одна съ другою, исключая суммы переходной или пересылочной и вообще суммы, принадлежащей другимъ мѣстамъ и лицамъ.

7) Матеріальное имущество—вещи, припасы и т. п. показывается въ счетахъ, смотря по свойству его, вѣсомъ, качествомъ, мѣрою или числомъ, съ означеніемъ въ определенныхъ случаяхъ цѣнности.

10) Всѣ вообще счеты, книги, документы и счетныя дѣла должны быть составлены не только вѣрно, но и своевременно, и быть содержимы въ чистотѣ и цѣлости.

11) Подчистки въ книгахъ, особенно въ книгахъ шнуровыхъ строго воспрещаются. Въ случаѣ нечаянныхъ ошибокъ надлежитъ прочеркнуть невѣрное тонкимъ перомъ два раза, такъ, чтобы можно прочесть, что было ошибочно написано, и вѣрное написать сверху. Кромѣ того, въ шнуровыхъ книгахъ, въ заключеніи статей за тотъ мѣсяцъ, въ которомъ ошибки случились подъ итогомъ его (ст. 50), надлежитъ указать, въ какихъ именно стать-

§ 107. 71. Губернскія и уѣздныя земскія собранія для повѣрки земской отчетности избираютъ изъ среды своей особыя ревизіонныя комиссіи, заключенія которыхъ поступаютъ на утвержденіе земскихъ собраній (ст. 113). (§ 106).

§ 108. 8. Земскія учрежденія подвергаются законной отвѣтственности, порядкомъ ниже сего указаннымъ, за превышеніе власти, за дѣйствія, противныя существующимъ законамъ, за неисполненіе основанныхъ на законѣ требованій мѣстныхъ начальствъ, за неправильныя распоряженія по ввѣреннымъ имъ хозяйственнымъ дѣламъ и за всякій ущербъ или стѣсненіе, нанесенныя обществамъ или частнымъ лицамъ. (См. §§ 91 и 92).

ихъ ошибки послѣдовали и что дѣйствительно должно быть вмѣсто написаннаго по ошибкѣ, и за тѣмъ сіе указаніе слѣдуетъ казначею или приходорасходчику подписать, а при первомъ мѣсячномъ свидѣтельствѣ, лица, производящія свидѣтельство наличнаго капитала и повѣрку книгъ, должны въ надписи своей все то оговорить (ст. 302).

Объ отчетности въ дѣлахъ счетныхъ.

191) Каждое мѣсто и лицо, получившее въ свое завѣдываніе или распоряженіе денежный или матеріальный капиталъ, обязано о состояніи, движеніи и вообще о оборотахъ его представлять, кому слѣдуетъ, отчеты, въ опредѣленные для того сроки.

192) Денежные и матеріальные капиталы, подлежащіе отчетности въ мѣстахъ всѣхъ вѣдомствъ, суть слѣдующіе:

а) *По приходамъ:*

1) Суммы, назначаемыя изъ государственнаго казначейства или иныхъ источниковъ по ежегоднымъ росписаніямъ, по особымъ Высочайшимъ указамъ и другимъ опредѣленіямъ, въ распоряженіе мѣстъ и лицъ на содержаніе ихъ по штатамъ и на другіе расходы.

2) Сборы, принадлежащіе государственному казначейству, какъ-то: вычеты за повышение чинами, на составленіе пенсіоннаго капитала, за бытность въ отпуску болѣе 29 дней, за просрочку 29 дневн. отпусковъ безъ законныхъ въ томъ оправданій, за неявку безъ особыхъ законныхъ причинъ къ должности; на госпитали; за употребленную вмѣсто гербовой простую бумагу; процентныя деньги съ неисправныхъ подрядчиковъ; дополнителныя гербовыя пошлины за написаніе подрядныхъ договоровъ на бумагѣ низшаго достоинства по сравненію съ подрядною суммою, и дополнителныя гильдейскія повинности, взыскиваемыя съ подрядчиковъ въ тѣхъ случаяхъ, когда подряды превышаютъ ту сумму, на которую они по гильдіи торговаться могутъ.

3) Сборы, принадлежащіе разнымъ мѣстамъ и лицамъ, какъ то: Комитету раненыхъ—вычеты въ пользу инвалидовъ, Капитулу Орденовъ—взносы за пожалованные ордена и другіе знаки отличія; Сенатскому Казначейству—вычеты съ гражданскихъ чиновниковъ за напечатаніе патентовъ и за пергаментъ; взысканія передачъ и начетовъ, производимыя къ пополненію открытыхъ неявокъ казеннаго имущества или денежной суммы, разумѣя тѣ изъ сихъ взысканій, возвратъ коихъ не принадлежитъ отчетному мѣсту; залоги предоставляемые по разнымъ поставкамъ; налагаемыя по Уложенію о Наказаніяхъ денежныя взысканія за маловажныя проступки; взысканія по долговымъ претензіямъ; и всѣ прочія переходящія суммы, казнѣ, обществамъ, или частнымъ лицамъ принадлежащія.

4) Оборотныя суммы, какъ то: деньги вырученныя продажею, въ дозволенныхъ случаяхъ, разныхъ матеріаловъ, припасовъ и вещей, и отдачею въ наемъ разныхъ статей; взысканія передачъ, начетовъ и неявокъ въ имуществахъ или деньгахъ, отчетному мѣсту принадлежащихъ; возвратъ денегъ, выданныхъ заимообразно на основаніи постановленій или особыхъ Высочайшихъ разрѣшеній.

5) Обращающіеся въ государственныхъ кредитныхъ установленіяхъ капиталы и процентныя съ сихъ капиталовъ суммы, имѣющія опредѣленное назначеніе.

6) Суммы, получаемыя на разные экстраординарные расходы.

7) Остатки отъ штатныхъ и другихъ суммъ.

8) Вещественное имущество каждаго отчетнаго мѣста:

§ 109. **116.** Отвѣтственность подчиненныхъ земскимъ управамъ служащихъ лицъ, по личнымъ служебнымъ ихъ дѣйствіямъ, опредѣляется самими управами; опредѣленія же о передачѣ на распоряженіе судебной власти дѣйствій предсѣдателя и членовъ губернскихъ и уѣздныхъ земскихъ управъ постановляются губернскимъ земскимъ собраніемъ ⁽¹³³⁾.

§ 110. **118.** Жалобы правительственныхъ и общественныхъ учрежденій на постановленія земскихъ собраній: 1) о предметахъ, неподлежащихъ ихъ вѣдомству и превышающихъ предѣлы ихъ власти; 2) заключающія въ себѣ такое нарушеніе общихъ законовъ, которое подлежитъ уголовному суду, — разсматриваются въ Правительствующемъ Сенатѣ.

§ 111. **119.** Частныя лица, общества и установленія, въ случаѣ нарушенія ихъ гражданскихъ правъ дѣйствіями земскихъ учрежденій, имѣютъ право иска на общемъ основаніи.

§ 112. **120.** Подвѣдомственные земскимъ управамъ служащія лица, за преступленія по должности, влекущія за собою уголовныя наказанія, подвергаются отвѣтственности, одинаково съ лицами, состоящими на государственной службѣ, не иначе, какъ по уголовному слѣдствію и суду.

б) По расходамъ:

1) Выдачи жалованья, прибавочныхъ, столовыхъ и квартирныхъ денегъ, наградъ, пособій, пенсіоновъ и прочаго довольствія, кому слѣдуетъ.

2) Отсылка или выдача по принадлежности переходящихъ или постороннихъ суммъ (см. выше п. 3).

3) Выдача подъемныхъ, прогонныхъ, квартирныхъ, кормовыхъ и суточныхъ денегъ лицамъ, посылаемымъ по дѣламъ службы.

4) Чертежные, канцелярскіе и разные другіе расходы, по штатнымъ и особымъ назначеніямъ производимые.

5) Издержки на постройки, починки, наемъ, отопленіе, освѣщеніе и ремонтное содержаніе зданій.

6) Издержки на эстафеты, пересылку по почтѣ суммъ, иностранную корреспонденцію и курьерскіе разъѣзды.

7) Выдача денегъ чиновникамъ съ возвратомъ; выдача денегъ въ задатки и въ ссуду.

8) Экстраординарные расходы.

9) Издержки на покупку и заготовленіе разныхъ вещей, матеріаловъ и проч.

10) Отпускъ казеннаго имущества за деньги и, въ опредѣленныхъ случаяхъ, безденежный сего имущества расходъ.

193) Отчеты представляются: помѣсячно и поистеченіи года. Мѣсячный отчетъ состоитъ изъ выписокъ или копій съ книгъ счетныхъ, или изъ особыхъ извлеченныхъ изъ нихъ вѣдомостей (ст. 196 и слѣд). о движеніи каждаго капитала порознь, въ теченіи мѣсяца совершившемся; годовой же отчетъ заключаетъ въ себѣ сводъ всеѣхъ приходо- и расходовъ, въ теченіи года бывшихъ, какъ въ томъ установленіи, которое даетъ отчетъ, такъ и въ установленіяхъ ему подвѣдомственныхъ.

194) Отчеты представляются въ опредѣленные для ревизіи ихъ инстанціи.

195) Каждая низшая инстанція обязана представлять отъ себя установленный отчетъ инстанціи высшей, непосредственно надъ нею въ счетномъ порядкѣ учрежденной. Такимъ образомъ, счетные отчеты, возникая отъ низшихъ мѣстъ и лицъ, достигаютъ постепенно до высшихъ установленій и, сосредоточиваясь въ сихъ послѣднихъ, представляютъ Государственному Контролю въ совокупности полный кругъ счетныхъ дѣйствій каждаго управленія.

⁽¹³³⁾ См. § 94 п. 6 и въ Прил. извлеченіе изъ Закон. уголов. изд. 1866 года.

XII.

Способы отправленія обязанностей, возложенныхъ на земскія учрежденія. Храненіе земскихъ суммъ и капиталовъ.

Существо и порядокъ дѣйствія.

§ 113. 88. Выборы и рѣшенія объ устраниеніи отъ должностей или о преданіи суду членовъ земскихъ учрежденій производятся закрытою подачею голосовъ, а рѣшенія по прочимъ вопросамъ — открытою подачею голосовъ. Порядокъ подачи голосовъ какъ въ томъ, такъ и въ другомъ случаѣ, опредѣляется самими собраніями.

§ 114. 65. Въ кругѣ обязанностей, возлагаемыхъ на земскія учрежденія, по 2, 61—64 ст. (§§ 69, 70—75-й) сего Положенія, принадлежатъ: земскимъ собраніямъ — распорядительная власть и общій надзоръ за ходомъ дѣлъ, а земскимъ управамъ — какъ распоряженія исполнительныя, такъ и вообще ближайшее завѣдываніе земскими дѣлами.

§ 115. 102. Хозяйственныя операціи для земскихъ потребностей ⁽¹³⁴⁾ производятся: или посредствомъ наймовъ, подрядовъ и поставокъ съ публичныхъ торговъ, или посредствомъ отдачи избраннымъ лицамъ на комиссію, или, наконецъ, непосредственными хозяйственными распоряженіями земскихъ управъ ⁽¹³⁵⁾.

⁽¹³⁴⁾ См. прим. къ ст. 3 Вр. Пр. (§ 268).

⁽¹³⁵⁾ 1737. Подрядъ или поставка есть договоръ, по силѣ коего одна изъ вступающихъ въ оный сторонъ принимаетъ на себя обязательство исполнить своимъ иждивеніемъ предпріятіе, или поставить известнаго рода вещи, а другая, въ пользу коей сіе производится, учинить за то денежный платежъ.

I. О составленіи договоровъ по подряду и поставкѣ.

1738. Предметомъ подряда и поставки могутъ быть всякаго рода предпріятія, непротивныя законамъ, какъ то: 1) постройка, починка, передѣлка и ломка зданій и вообще производство всякихъ работъ; 2) поставка матеріаловъ, припасовъ и вещей; 3) перевозка людей и тяжестей, сухимъ путемъ и водою.

1739. Всѣ лица, имѣющія право заключать договоры, могутъ вступать между собою въ подряды и поставки, безъ всякаго ограниченія въ суммахъ съ той или съ другой стороны.

1740. Но если договоръ заключается о поставкѣ товаровъ, или вообще имѣетъ предметомъ торговое предпріятіе, для исполненія коего требуются установленныя на право торговли свидѣтельства: то поставщикъ или подрядчикъ не можетъ принимать на себя обязательства свыше той суммы, на какую полученное имъ торговое свидѣтельство даетъ ему право.

Примѣчаніе. Пракила о томъ, что должно считать торговымъ предпріятіемъ, равно какъ и правила объ ограниченіи въ суммахъ по торговлѣ и торговымъ обязательствамъ вообще, и по частнымъ договорамъ и маклерскимъ условіямъ въ особенности, изложены въ Уставѣ Торговомъ.

1741. Срокъ исполненію подряда или поставки, цѣна или рядная плата и другія условія, при томъ полагаемыя, зависятъ отъ обоюднаго согласія договаривающихся сторонъ.

§ 116. 104. Торги производятся: или въ уѣздной, или въ губернской земской управѣ, смотря по указанію земскаго собранія; при неимѣніи же такого указа- нія — по усмотрѣнію управы, и, на основаніи законовъ, утверждаются или признаются недѣйствительными управою, производившею торгъ. Эта же управа заключаетъ и контракты, на основаніи торговъ.

§ 117. 105. Заключенные управою контракты имѣютъ обязательную силу для земства губерніи или уѣзда, несущаго и денежную, по таковымъ обязательствамъ, отвѣтственность.

§ 118. 106. Земскія суммы и капиталы, какъ въ наличныхъ, такъ и въ процентныхъ бумагахъ, хранятся въ Уѣздныхъ Казначействахъ ⁽¹³⁶⁾.

Примѣчаніе. Размѣръ и порядокъ вознагражденія Уѣздныхъ Казначействъ, за хране- ніе и производство платежей и веденіе счетовъ по земскимъ суммамъ, опредѣляются земскими собраніями, на основаніи указаній, сообщаемыхъ Министерствомъ Внутреннихъ Дѣлъ, по соглашенію съ Министерствомъ Финансовъ ⁽¹³⁷⁾.

§ 119. 107. Уѣздныя Казначейства производятъ платежи и отпуска губерн- скихъ земскихъ суммъ или процентныхъ бумагъ по требованіямъ губернской управы, а платежи и отпуска уѣздныхъ суммъ — по требованіямъ подлежащихъ уѣздныхъ управъ.

§ 120. 108. Ближайшія указанія о существѣ и порядкѣ дѣйствій земскихъ учрежденій опредѣляются въ особыхъ уставахъ земскихъ повинностей ⁽¹³⁸⁾, пу-

II. О совершеніи и исполненіи договоровъ по подряду и поставкѣ.

1742. Договоръ подряда и поставки долженъ быть:

- 1) Написанъ по приложенной у сего формѣ, на установленной гербовой бумагѣ.
- 2) Содержать въ себѣ: годъ, мѣсяцъ и число, званіе, имя и прозваніе договаривающих- ся лицъ; предметъ, срокъ, цѣну и прочія условія подряда; подпись договаривающихся лицъ, а при безграмотности ихъ, рукоприкладство тѣхъ, кому они вѣрятъ вмѣсто себя подписать.
- 3) Онъ долженъ быть явленъ у Частнаго Маклера, Нотаріуса, или гдѣ ихъ нѣтъ, въ присутственномъ мѣстѣ.

1743. Если предметъ подряда состоитъ въ поставкѣ товаровъ и вообще въ торговомъ предпріятіи: то присутственные мѣста, Маклеры и Нотаріусы не должны совершать и записывать въ свои книги обязательствъ, несогласныхъ съ узаконеніями о правѣ торго- вли; въ противномъ случаѣ виновные подвергаются отвѣтственности на основаніи Уложенія о Наказаніяхъ.

1744. Подрядъ и поставка исполняются:

- 1) Со стороны подрядчика и поставщика, совершеніемъ подряда и поставки въ срокъ, опре- дѣленный договоромъ, съ соблюденіемъ всѣхъ прочихъ содержащихся въ ономъ условій.
- 2) Со стороны подряжающаго, платежемъ подрядчику или поставщику сполна цѣны подряда или поставки по условіямъ договора.

Сіи положенія истекаютъ изъ существа самаго договора.

1745. Городскія и сельскія мірскія общества, епархіальныя начальства, монастыри, церкви, и всѣ другія общественныя установленія могутъ заключать съ частными лицами договоры о подрядахъ и поставкахъ, на общемъ вышеозначенномъ основа- ніи, по мѣрѣ предоставленной каждому изъ нихъ власти, или съ разрѣшенія тѣхъ начальствъ, коимъ они подвѣдомы.

⁽¹³⁶⁾ См. §§ 383 и 384.

⁽¹³⁷⁾ См. прил. къ ст. 3 Вр. Пр. (§ 268) § 11, ст. I, п. 5. и также § 284, п. 5.

⁽¹³⁸⁾ См. прил. къ ст. 3 Вр. Пр. (§ 268) и §§ 269 — 310.

тей сообщенія и строительномъ (139), общественнаго призрѣнія, народнаго продовольствія (140) и взаимнаго застрахованія (141), а также въ общихъ законахъ о податяхъ и повинностяхъ и въ другихъ постановленіяхъ; для руководства же при составленіи земской росписи и земскихъ смѣтъ и раскладокъ прилагаются при семъ особыя правила.

Примѣчаніе. Примѣненіе существующихъ уставовъ земскихъ повинностей, народнаго продовольствія и общественнаго призрѣнія къ устройству земскихъ учреждений излагается въ особыхъ временныхъ впрядь до кореннаго пересмотра сихъ уставовъ правилахъ (142).

(Приложеніе къ § 120 ст. 108).

ПРАВИЛА

О земской росписи, земскихъ смѣтахъ и раскладкахъ.

§ 121. 1. Земская роспись содержитъ краткое исчисленіе земскихъ потребностей губерніи или уѣзда и источниковъ ихъ удовлетворенія (143).

§ 122. 2. Земская роспись составляется земскимъ собраніемъ, на основаніи земскихъ смѣтъ, немедленно по разсмотрѣніи и утвержденіи оныхъ собраніемъ.

§ 123. 3. Земская роспись составляется ежегодно и раздѣляется на двѣ части: роспись денежныхъ доходовъ и расходовъ земства и роспись земскихъ потребностей, натуральною повинностію удовлетворяемыхъ.

§ 124. 4. Земскія смѣты раздѣляются на смѣты денежныхъ доходовъ и расходовъ и смѣты потребностей, удовлетворяемыхъ натуральною повинностію.

Примѣчаніе. Земскія учрежденія, для облегченія при составленіи земской росписи и земскихъ смѣтъ и раскладокъ, снабжаются образцами оныхъ, составленными по взаимному соглашенію Министровъ Внутреннихъ Дѣлъ и Финансовъ.

§ 125. 5. Земскія смѣты составляются на каждый слѣдующій годъ: уѣздныя — уѣздными земскими управами въ Августѣ мѣсяцѣ, а губернскія — губернскими управами въ Октябрѣ мѣсяцѣ истекающаго года.

§ 126. 6. Уѣздныя земскія управы обязаны озаботиться заблаговременно собраніемъ необходимыхъ для уѣздныхъ смѣтъ свѣдѣній; онѣ же собираютъ и доставляютъ къ 15 Сентября каждаго года, по указаніямъ губернскихъ управъ, мѣстныя по уѣзду свѣдѣнія, необходимыя симъ управамъ для губернской смѣты.

§ 127. 7. При составленіи смѣтъ, земскими управами принимаются въ соображеніе отчеты объ употребленіи земскихъ суммъ и объ отправленіи нату-

(139) См. въ прил. извл. изъ XII тома.

(140) См. въ прил. извл. изъ XIII тома §§ 310 — 352.

(141) См. въ прил. полож. о взаим. земск. страх.

(142) См. §§ 266 — 352.

(143) См. прил. къ ст. 3 Вр. Пр. § 268.

ральныхъ повинностей за послѣдній годъ и отчетныя вѣдомости за первые шесть мѣсяцевъ текущаго года.

§ 128. 8. Показываемыя въ смѣтахъ земскія потребности раздѣляются на *обязательныя*, подлежащія внесенію въ смѣты по закону ⁽¹⁴⁴⁾, и на *необязательныя*, вносимыя въ смѣты по усмотрѣнію земскихъ учреждений.

§ 129. 9. Какія потребности земства признаются по закону обязательными, опредѣляется въ Уставахъ: земскихъ повинностей, народнаго продовольствія, общественнаго призрѣнія, строительномъ, путей сообщенія и въ Положеніи о взаимномъ земскомъ страхованіи строеній ⁽¹⁴⁵⁾.

§ 130. 10. Размѣры потребностей обязательныхъ назначаются въ смѣтахъ, на основаніи правилъ Уставомъ, поименованныхъ въ предшедшей статьѣ, штатныхъ положеній, табелей, постановленій земскихъ собраній, частныхъ и техническихъ смѣтъ, по распоряженію земскихъ управъ составленныхъ. При этомъ принимаются въ соображеніе свѣдѣнія, указанныя въ ст. 6 и 7-й (§§ 126 и 127), а также требованія и данныя, сообщаемыя отъ военнаго и гражданскаго управленій ⁽¹⁴⁶⁾.

§ 131. 11. Свойство и размѣръ потребностей не обязательныхъ опредѣляются: или на основаніи прежде послѣдовавшихъ постановленій земскихъ собраній, или по предложеніямъ управъ, съ приведеніемъ въ смѣтахъ соображеній и данныхъ, указывающихъ на необходимость удовлетворенія таковыхъ потребностей и правильность назначаемаго размѣра оныхъ.

Примѣчаніе. Въ смѣты земскихъ повинностей не долженъ быть вносимъ никакой расходъ въ пользу земскихъ гласныхъ.

§ 132. 12. По тѣмъ предметамъ, гдѣ невозможно впередъ опредѣлить размѣра потребности или оцѣнки ея, назначеніе дѣлается по примѣрному исчисленію, съ показаніемъ основаній онаго.

§ 133. 13. Для опредѣленія суммы денежнаго земскаго сбора, подлежащей внесенію въ смѣту доходовъ, земскія управы исчисляють, какая часть расходовъ, упадающихъ на общія земскія суммы, можетъ быть покрыта остатками, недоимками, подлежащими взысканію въ смѣтномъ году, перечисленіями изъ другихъ источниковъ и другими тому подобными суммами, къ общимъ земскимъ доходамъ принадлежащими; остающееся за тѣмъ количество расходовъ, на общія земскія суммы падающихъ, назначается къ покрытію денежнымъ земскимъ сборомъ.

§ 134. 14. Денежный земскій сборъ показывается въ смѣтѣ доходовъ, съ

⁽¹⁴⁴⁾ См. прил. къ ст. 3 Вр. Пр. § 368.

⁽¹⁴⁵⁾ См. § 120.

⁽¹⁴⁶⁾ См. §§ 73 и 246.

раздѣленіемъ его на виды, по источникамъ обложенія, на основаніи раскладки, составляемой въ то же время и прилагаемой къ смѣтѣ.

§ 135. 15. При составленіи раскладки денежныхъ земскихъ сборовъ, а равно исчисленія и росписанія натуральныхъ повинностей, земскія учрежденія руководствуются правилами, изложенными въ Уставѣ о земскихъ повинностяхъ ⁽¹⁴⁷⁾.

(147) Для соображенія приводимъ систему раскладокъ въ прежнихъ установленіяхъ.

О составленіи раскладокъ сборамъ на государственныя и земскія повинности.

48. Относительно смѣты повинностей губернскихъ (ст. 13), общее присутствіе комитета, утвердивъ количество потребностей и количество необходимой для нихъ суммы (ст. 44 и 45), исключаетъ изъ сей послѣдней то, что можетъ быть удовлетворено остатками отъ земскихъ на губернскія повинности сборовъ истекающаго трехлѣтія или прежнихъ трехлѣтій, и иными, въ нижеозначенныхъ правилахъ (ст. 49 — 52) опредѣленными для такихъ зачетовъ, суммами.

49. Всѣ остатки отъ суммъ земскаго сбора, оказавшіеся за дѣйствительными расходами, для коихъ они были опредѣлены по правиламъ о мѣстныхъ повинностяхъ, губернскихъ и частныхъ (ст. 13 и 14), и приращенія сихъ суммъ, если онѣ обращались въ кредитныхъ установленіяхъ, а равно и начеты, открытые при ревизіи отчетовъ о употребленіи сего сбора, гдѣ бы и по какому вѣдомству ни оказались они, всегда принадлежатъ къ массамъ того-же сбора и обращаются въ зачетъ и уменьшеніе сборовъ новаго трехлѣтія, по тому разряду повинностей (губернскихъ или частныхъ), на который суммы были собраны съ земства.

Примѣчаніе. Посему, объ остаткахъ, приращеніяхъ, искахъ и начетахъ суммъ земскаго сбора, принадлежащихъ къ повинностямъ губернскимъ, общимъ или частнымъ, всѣ мѣста и лица, въ вѣдомствѣ коихъ они открываются, обязаны извѣщать Губернатора и мѣстную Казенную Палату въ свое время, возвращая самыя остатки въ Казенную Палату, въ срокъ, опредѣленный общимъ уставомъ счетнымъ, статьею 250, именно въ теченіи мѣсяца по окончаніи операціи, или же требуя зачета ихъ въ новые отпуски, если новые отпуски назначены установленнымъ въ законахъ порядкомъ, изъ тѣхъ же источниковъ и тѣмъ же мѣстамъ и лицамъ.

53. Вычтя изъ суммы, окончательно предположенной по смѣтѣ на губернскія повинности новаго трехлѣтія, все то, что указано въ предшедшихъ 49 — 52 статьяхъ, общее присутствіе комитета земскихъ повинностей предназначаетъ остальное къ сбору въ губерніи, частію съ торговыхъ и промышленныхъ свидѣтельствъ, частію съ земель и частію съ податныхъ лицъ. Для сего общее присутствіе комитета:

1. Опредѣляетъ, какое число торговыхъ и промышленныхъ свидѣтельствъ каждой гильдіи и каждаго рода (ст. 42 п. 1), по примѣру послѣднихъ трехъ лѣтъ, можетъ быть въ теченіе будущаго трехлѣтія разобрано по всей губерніи купцами и прочими лицами, ниже сего, въ статьѣ 54 означенными.

2. Приводитъ въ извѣстность количество всѣхъ удобныхъ въ губерніи земель, лѣсовъ и прочихъ земляныхъ угодій (ст. 42 п. 2), подлежащихъ сборамъ на губернскія повинности, по правиламъ, также означеннымъ ниже сего (ст. 55).

3. Исчисляетъ съ точностію, сколько въ губерніи состоитъ податныхъ ревизскихъ, подлежащихъ сборамъ на повинности, душъ всѣхъ вѣдомствъ и сословій (ст. 42 п. 3).

Примѣчаніе. Списокъ податнымъ лицамъ, болѣе или менѣе освобожденнымъ отъ участія въ отправленіи земскихъ повинностей, при семъ приложенъ.

4. Подробно разсматриваетъ отзывы своихъ отдѣльныхъ присутствій (ст. 42 п. 4 — 6 и ст. 43) и собранныя Губернаторомъ, Казенною Палатою, Палатою Государственныхъ Имуществъ и Удѣльною Конторой, если не вполне точныя, то хотя приблизительныя, на существующемъ общемъ мнѣніи основанныя, свѣдѣнія о большей или меньшей выгоды мѣстнаго положенія каждаго города, посада, мѣстечка и каждаго уѣзда въ цѣломъ его составѣ, судя по качеству грунта, по движенію торговли и промышленности, удобству сбыта произведеній, и вообще по степени благосостоянія обывателей.

§ 136. 16. Къ земскимъ смѣтамъ и раскладкамъ прилагается общая объяснительная записка, содержащая общій обзоръ денежныхъ доходовъ и расходовъ земства и размѣра потребностей, натурою удовлетворяемыхъ, указаніе измѣненій, противъ предшествующей смѣты послѣдовавшихъ, и причинъ таковыхъ измѣненій.

5. Удостоверясь по вышеприведеннымъ свѣдѣніямъ (п. 4) въ степени благосостоянія каждаго города и каждаго уѣзда губерніи, и принявъ во вниманіе большую или меньшую тягость военного постоя и другихъ натуральныхъ повинностей, обывателями управляемыхъ (ст. 42 п. 5), также количество податныхъ и другихъ производимыхъ съ него сборовъ, (ст. 42, п. 6) раздѣляетъ весь губерніи, города, посады, мѣстечки и весь уѣзды на три разряда: а) избыточные по состоянію въ настоящее время, б) средніе и в) малодостаточные.

6. За симъ приступаетъ къ составленію проэкта раскладки сборовъ, предназначенныхъ на губернскія повинности будущаго трехлѣтія (ст. 54 — 57).

55. Определенный по 2-му пункту 53 статьи для денежныхъ губернскихъ повинностей будущаго трехлѣтія сборъ съ земель разлагается по населеннымъ и ненаселеннымъ землямъ, принадлежащимъ, какъ частнымъ владѣльцамъ и городамъ, такъ и казнѣ, удѣламъ и разнымъ установленіямъ въ губерніи. Общее присутствіе комитета земскихъ повинностей руководствуется въ опредѣленіи сего поземельнаго сбора на земскія повинности, губернскія и частныя дворянскихъ имѣній, особыми правилами къ сей статьѣ приложенными.

56. Для покрытія остальной части денежнаго на губернскія земскія повинности сбора (ст. 53 — 55), общее присутствіе комитета земскихъ повинностей впервыхъ опредѣляетъ, въ видѣ валовыхъ суммъ, сколько съ каждаго города и съ каждаго уѣзда, по ихъ разрядамъ, подлежитъ ко взносу означеннаго сбора по числу ревизскихъ душъ, за исключеніемъ изъятыхъ по приложенному къ статьѣ 53 (п. 3) списку отъ участія въ земскихъ повинностяхъ; вовторыхъ, распределяетъ, сколько въ то количество причитается съ каждаго сословія въ уѣздѣ — съ крестьянъ государственныхъ, удѣльныхъ и помѣщичьихъ, — равномерно по числу душъ; въ третьихъ, подлежація съ государственныхъ и удѣльныхъ крестьянъ суммы сбора предоставляетъ завѣдывающимъ ими управленіямъ разложить по мѣстностямъ въ каждомъ уѣздѣ, сообразно съ существующими въ сихъ управленіяхъ положеніями и правилами, съ крестьянъ же помѣщичьихъ назначаетъ сборъ въ уѣздѣ съ каждой ревизской души поровну, такъ какъ отъ самаго дворянства зависѣть будетъ, если пожелаетъ, на первомъ губернскомъ уѣздѣ причитающійся съ крестьянъ его сборъ распределить по выгоды имѣній, соотвѣтственно ли, равномерно, тѣмъ же тремъ разрядамъ, на кои имѣютъ быть раздѣлены самые уѣзды въ цѣломъ ихъ составѣ, или на другомъ, по ближайшему соображенію самаго дворянства основаніи. Но сей расчетъ комитета земскихъ повинностей по разрядамъ ревизскихъ податныхъ душъ вносится и утверждается лишь въ раскладкахъ денежныхъ земскихъ повинностей, внутри же каждаго разряда, послѣ разсмотрѣнія и утвержденія высшимъ правительствомъ всѣхъ смѣтъ и раскладокъ о повинностяхъ въ Имперіи (ст. 64 — 81), предоставляется каждому отдѣльному управленію, по своему вѣдомству, каждому сословію и общему городскому, посадскому и сельскому по своимъ плательщикамъ положенный на ихъ участки по разряду сборъ для повинностей распределять у себя по правиламъ о внутренней раскладкѣ и сборѣ податей, принадлежащихъ Государственному Казначейству. По населеннымъ помѣщичьимъ имѣніямъ сіе предоставляется самимъ владѣльцамъ ихъ.

Въ томъ случаѣ, когда нечисленная по смѣтѣ губернскихъ земскихъ повинностей сумма можетъ быть вполнѣ покрыта сборомъ съ торговыхъ свидѣтельствъ и сборомъ съ земель, въ опредѣленномъ ст. 54 (примѣчаніе 5) и 55 количествѣ, особаго сбора съ податныхъ лицъ, по ст. 56, на сіи повинности не назначается. Когда же при назначеніи лишь сборовъ съ торговыхъ свидѣтельствъ и земель, въ установленномъ размѣрѣ, оказывается еще излишекъ противъ смѣтной потребности, то общему присутствію комитета о земскихъ повинностяхъ предоставляется уменьшить размѣръ сихъ двухъ сборовъ по ближайшему своему усмотрѣнію. При семъ, мѣстнымъ начальствамъ вмѣняется въ обязанность прилагать къ раскладкамъ земскихъ повинностей тѣ свѣдѣнія и соображенія, которыя послужили комитету о земскихъ повинностяхъ основаніемъ къ назначенію сборовъ съ торговыхъ свидѣтельствъ и съ земель въ уменьшенномъ размѣрѣ.

§ 137. 17. Составленные уѣздными земскими управами смѣты и раскладки вносятся вмѣстѣ съ отчетами истекшаго года, и съ надлежащими приложениями, въ уѣздныя земскія собранія, въ самый день открытія собранія.

§ 138. 18. Уѣздныя собранія, по разсмотрѣніи и, въ чемъ нужно, по исправленіи уѣздныхъ смѣтъ и раскладокъ, утверждаютъ оныя.

§ 139. 19. Вмѣстѣ съ тѣмъ, уѣздныя собранія разсматриваютъ предварительныя предположенія уѣздныхъ управъ о размѣрѣ губернскихъ потребностей, подлежащихъ удовлетворенію въ предѣлахъ уѣзда, и постановляютъ свое заключеніе, для сообщенія губернскому собранію.

§ 140. 20. Утвержденные уѣзнымъ собраніемъ смѣты и раскладки, со всѣми слѣдующими къ нимъ приложениями, представляются Начальнику губерніи, а копія съ смѣтъ и раскладокъ въ то же время отсылается въ губернскую земскую управу; вмѣстѣ съ тѣмъ, въ губернскую земскую управу представляются и заключенія уѣздныхъ собраній, означенныя въ ст. 19-й (§ 139).

§ 141. 21. Губернская земская управа, составивъ по тѣмъ же правиламъ и тѣмъ же порядкомъ, какъ и уѣздныя управы, губернскія смѣты и раскладки, вноситъ оныя, съ надлежащими документами, въ губернское собраніе, въ день открытія собранія.

§ 142. 22. Губернское собраніе разсматриваетъ, исправляетъ и утверждаетъ губернскія смѣты и раскладки, и сообщаетъ оныя Начальнику губерніи не позже, какъ чрезъ семь дней по открытіи собранія.

Примѣчаніе 2. Единовременные расходы разлагаются также на все трехлѣтіе и соотвѣтственно тому третья часть каждаго изъ нихъ относится къ сборамъ ежегоднымъ.

Примѣчаніе 3. Въ трѣхъ губерніяхъ, гдѣ прежними, до 13 Іюня 1851 года, постановленіями было определено въ теченіи нѣсколькихъ трехлѣтій производить ежегодно особые сборы съ ревизскихъ душъ на нѣкоторыя потребности (каковыя суть: улучшеніе судоходства, устройство присутственныхъ мѣстъ и тюремъ) наблюдается въ раскладкѣ суммъ на сіи потребности слѣдующій порядокъ:

- 1) При составленіи смѣты и раскладки на новое трехлѣтіе, исчисленная по душамъ на сіи особыя повинности сумма разлагается на мѣстности по общимъ выше сего определеннымъ правиламъ для всѣхъ земскихъ сборовъ;
- 2) Торговья и промышленныя свидѣтельства не облагаются никакимъ дополнительнымъ сборомъ на сіи особыя губернскія повинности сверхъ десяти процентнаго по ст. 54.

Примѣчаніе 3. Съ увольненіемъ помѣщичьихъ крестьянъ изъ крѣпостной зависимости, они участвуютъ въ отправленіи земскихъ повинностей, подушно распределяемыхъ по правиламъ, означеннымъ въ общемъ о нихъ положеніи, ст. 167 — 173.

57. Въ раскладкѣ число облагаемыхъ сборами податныхъ лицъ всякаго сословія показывается особо, хотя бы и назначался единообразный со всѣхъ сословій сборъ.

58. Всѣ основанія распределеній комитета должны быть показаны въ примѣчаніяхъ къ раскладкѣ или въ особыхъ къ ней приложенияхъ. Если въ состояніи обывателей, или въ предметахъ, на которые разлагается сборъ, послѣдовало противъ истекающаго трехлѣтія измѣненіе, то причины сего равномѣрно объясняются въ примѣчаніяхъ на раскладкѣ или въ приложенияхъ къ ней.

Примѣчаніе 2. При составленіи раскладокъ сбора на губернскія повинности съ торговыхъ и промышленныхъ свидѣтельствъ и съ податныхъ лицъ, всѣ власти должны имѣть въ виду, что соотвѣтственно распределенію сбора на сіи повинности имѣть быть разложено высшимъ правительствомъ и сборъ съ нихъ же на потребности для государственныхъ повинностей того же трехлѣтія по статьямъ 74 (п. 3) 78 — 81.

§ 143. 23. По утвержденіи смѣтъ и раскладокъ порядкомъ, указаннымъ въ ст. 94, 95 и 96 (§§ 98, 99 и 100) Положенія о земскихъ учрежденіяхъ, губернская земская управа сообщаетъ уѣзднымъ земскимъ управамъ, по принадлежности, о приведеніи смѣтъ и раскладокъ въ дѣйствіе.

§ 144. 24. Утвержденные смѣты и раскладки печатаются въ губернскихъ вѣдомостяхъ и препровождаются къ Начальнику губерніи, во всея земскія управы губерніи и къ Министрамъ и Главноуправляющимъ отдѣльными частями, по принадлежности; смѣты сообщаются также и тѣмъ начальствамъ и вѣдомствамъ, до которыхъ касается исполненіе потребностей гражданскаго и военнаго управленій (148).

ПРАВИЛА

О ПОРЯДКѢ ПРИВЕДЕНІЯ ВЪ ДѢЙСТВІЕ ПОЛОЖЕНІЯ О ЗЕМСКИХЪ УЧРЕЖДЕНІЯХЪ (*).

ВВЕДЕНІЕ.

§ 145. 1. Правила о приведеніи въ дѣйствіе Положенія о земскихъ учрежденіяхъ заключаютъ въ себѣ постановленія:

- 1) о приготовительныхъ дѣйствіяхъ къ открытію уѣздныхъ избирательныхъ съѣздовъ (1);
- 2) объ открытіи избирательныхъ съѣздовъ и производствѣ выборовъ (2);
- 3) объ открытіи уѣздныхъ земскихъ собраній и управъ (3);
- 4) объ открытіи губернскихъ земскихъ собраній и управъ (4);

(148) Земскими учрежденіями одной губерніи нѣкоторые расходы, предстоящіе для удовлетворенія въ теченіе 1866 г. обязательныхъ потребностей, возложенныхъ на земство, предположено покрыть изъ остатковъ губернскаго земскаго сбора, самыя же суммы, для сего необходимыя, въ земскую смѣту не внесены.

Имѣя въ виду, что на основаніи ст. 1 — 24 правилъ о земской росписи, земскихъ смѣтахъ и раскладахъ, въ смѣтахъ этихъ должны быть показываемы все статьи расходовъ, съ подраздѣленіемъ ихъ на обязательные и необязательные, и что безъ соблюденія во всей точности сихъ правилъ не представляется возможности, безъ особыхъ затрудненій, ни опредѣлить общей цифры земскихъ потребностей, ни слѣдить за назначеніемъ подлежащихъ суммъ на повинности обязательныя, я, по соглашеніи съ Статсъ-Секретаремъ Рейтерномъ, считаю долгомъ покорнѣе просить гг. Начальниковъ подлежащихъ губерній поставить въ извѣстность мѣстныя земскія управы о необходимости соблюденія во всей точности вышеизложенныхъ правилъ о порядкѣ составленія земскихъ смѣтъ и раскладокъ. (Циркуляръ Министра Внутреннихъ Дѣлъ, отъ 24 Апрѣля 1866 года за № 12).

(*) Высочайше утвержденныя 25 Мая 1864 года.

(1) См. § 152 и пр.

(2) См. § 175 и пр.

(3) См. § 202 и пр.

(4) См. § 216 и пр.

5) о первоначальныхъ дѣйствіяхъ земскихъ управъ ⁽³⁾, и

6) объ упраздненіи присутственныхъ мѣсть, обязанности которыхъ передаются земскимъ учрежденіямъ ⁽⁶⁾.

§ 146. 2. Мѣстныя распоряженія по введенію въ дѣйствіе Положенія о земскихъ учрежденіяхъ въ каждой губерніи возлагаются, подъ общимъ наблюденіемъ Министра Внутреннихъ Дѣлъ, на Губернатора, особый Временной Губернскій Комитетъ ⁽⁷⁾ и особыя Временныя Уѣздныя Коммисіи ⁽⁸⁾.

§ 147. 3. Генераль-Губернаторы, во ввѣренныхъ управленію ихъ губерніяхъ, имѣютъ высшій надзоръ за дѣйствіями мѣстныхъ властей по введенію Положенія о земскихъ учрежденіяхъ, на тѣхъ же законныхъ основаніяхъ, какъ и по прочимъ дѣламъ управленія.

§ 148. 4. Временной Губернскій Комитетъ, упомянутый въ ст. 2-й (§ 146-й) настоящихъ Правилъ, составляется, подъ предсѣдательствомъ Губернатора, изъ всѣхъ членовъ особаго о земскихъ повинностяхъ Присутствія ⁽⁹⁾, членовъ губернскаго по крестьянскимъ дѣламъ Присутствія, изъ мѣстныхъ дворянъ и Губернскаго Прокурора.

§ 149. 5. Уѣздная Временная Коммисія (ст. 2 § 146) состоитъ, подъ предсѣдательствомъ Уѣзднаго Предводителя Дворянства (прим. къ ст. 43, § 10), изъ Мироваго Посредника, по выбору Уѣзднаго Мироваго Съѣзда, Уѣзднаго Исправника, Полиціймейстера (гдѣ таковыя учреждены), чиновника вѣдомства государственныхъ имуществъ ⁽¹⁰⁾, по назначенію мѣстной Палаты, и Городскаго Головы.

§ 150. 6. Въ случаѣ отсутствія Уѣзднаго Предводителя, а также въ уѣздахъ, гдѣ Предводителей не существуетъ, въ Коммисіи предсѣдательствуетъ Уѣздный Судья (прим. къ ст. 43 § 10) ⁽¹¹⁾.

⁽³⁾ См. § 227 и пр.

⁽⁶⁾ См. § 262 и пр.

⁽⁷⁾ См. § 148.

⁽⁸⁾ См. § 149.

⁽⁹⁾ О составѣ этаго присутствія см. подстроч. прим. къ ст. 4 Вр. Пр. (§ 269).

⁽¹⁰⁾ Въ циркулярѣ Министра Государственныхъ Имуществъ Палатамъ 33 губерній, отъ 4 Юля 1864 г., за № 56, сказано: Имѣя затѣмъ въ виду недостатки находящихся въ распоряженіи Палатъ чиновниковъ, которые могутъ быть командированы въ Уѣздныя Коммисіи и Мировыя Съѣзды, а съ открытіемъ земскихъ учреждений — въ уѣздныя земскія собранія (изъ которыхъ въ нѣкоторыя должны быть назначены по два и болѣе члена отъ вѣдомства Государственныхъ Имуществъ), и сосредоточеніе въ лѣсныхъ дачахъ главнаго интереса казны, по представительству въ земскихъ собраніяхъ, Министръ Государственныхъ Имуществъ предлагаетъ Палатамъ:

1) Назначать въ Уѣздныя Коммисіи и на Мировыя Съѣзды, за недостаткомъ чиновниковъ Палаты, лѣсныхъ офицеровъ, и

2) Предоставить ему соображеніе: сколько должно быть назначено въ каждое уѣздное собраніе членовъ вѣдомства Государственныхъ Имуществъ, и сколько можетъ быть назначено въ то число лѣсныхъ офицеровъ и другихъ чиновъ Палаты.

⁽¹¹⁾ Въ губерніяхъ: Пермской, Олонецкой, Вятской и въ 7-ми уѣздахъ Вологодской губерніи (Вельскомъ, Тотемскомъ, Устюжскомъ, Никольскомъ, Сольвычегодскомъ, Яренскомъ и Устьсысольскомъ) Уѣзднымъ Судьямъ, предсѣдательствующимъ на избиратель-

§ 151. 7. Временной Губернскій Комитетъ учреждается по полученіи Губернаторомъ предложенія Министра Внутреннихъ Дѣлъ приступить къ введенію въ дѣйствіе Положенія о земскихъ учрежденіяхъ; по открытіи же Губернскаго Комитета образуются немедленно, по распоряженію Губернатора, Временныя Уѣздныя Комисіи. ⁽¹²⁾

ГЛАВА I.

О приготовительныхъ дѣйствіяхъ къ открытію избирательныхъ сѣздовъ.

§ 152. 8. Уѣздныя Комисіи, немедленно по открытіи, приступаютъ къ составленію:

1) списковъ всѣмъ избирателямъ, которые, на основаніи пунктовъ *a*, *b* и *c*. ст. 23. (§ 25). Положенія о земскихъ учрежденіяхъ, имѣютъ право непосредственнаго голоса въ избирательномъ сѣздѣ уѣздныхъ землевладѣльцевъ, съ означеніемъ, противъ каждаго, того имущества, по которому онъ пользуется упомянутымъ правомъ;

2) списокъ имѣющимъ право участія въ сѣздѣ чрезъ уполномоченныхъ, на основаніи пунктовъ *г*. и *д*. той же статьи 23-ей (§ 25), съ означеніемъ противъ каждаго, пространства состоящей въ его владѣніи земли;

3) списковъ избирателямъ городскимъ, указаннымъ въ ст. 28 (§ 30) Положенія о земскихъ учрежденіяхъ, какъ по городу губернскому или уѣздному, такъ и по находящимся въ уѣздѣ городамъ безуѣзднымъ, посадамъ и мѣстечкамъ, состоящимъ на городскомъ положеніи, съ означеніемъ также противъ каждаго избирателя, по купеческому ли свидѣтельству, или по владѣнію имуществомъ на городской землѣ и какимъ именно, онъ имѣетъ право быть избирателемъ;

4) вѣдомости о сельскихъ обществахъ крестьянъ всѣхъ наименованій, съ раздѣленіемъ по волостямъ, съ показаніемъ количества населенія и числа дво-

ныхъ сѣздахъ, прогонныя и суточные деньги выдаются по числу верстъ и по расчету времени, проведеннаго въ разъѣздахъ, по распоряженіямъ Губернаторовъ, съ отнесеніемъ этаго расхода на суммы уѣзднаго земскаго сбора.

⁽¹²⁾ Въ циркулярѣ Министра Государственныхъ Имуществъ, Палатамъ 33 губерній, отъ 4 Юля 1864 г., за № 56, сказано: Въ виду имѣющихъ быть сдѣланными по этому предмету распоряженій, Министръ Государственныхъ Имуществъ признаетъ необходимымъ обратить вниманіе Палатъ на предстоящія имъ, по настоящему дѣлу, занятія, для исполненія обязанностей, возложенныхъ Правилами на мѣстныя управленія государственными имуществами.

Дѣйствія Палатъ должны быть строго согласованы съ постепенностію хода занятій, указаннаго Временнымъ Губернскимъ Комитетомъ и Уѣзднымъ Комисіямъ, для введенія въ дѣйствіе Положенія о земскихъ учрежденіяхъ, и рассчитаны такимъ образомъ, чтобы Комитеты и Комисіи не встрѣтили со стороны управленія государственными имуществами замедленія къ окончанію своихъ работъ въ назначенные Правилами сроки.

ровъ и съ означеніемъ, въ какомъ мировомъ участкѣ и въ какомъ станѣ каждое сельское общество находится ⁽¹³⁾.

§ 153. 9. При составленіи означенныхъ въ предшедшей ст. 8-й (§ 152) списковъ избирателей, включаются въ оныя и лица женскаго пола, а также различныя учрежденія, общества, компаніи и товарищества, владѣющія имуществами, дающими права на участіе въ избраніи земскихъ гласныхъ (ст. 18, 19 пп. *в.* и *г.* (§§ 20 и 21) и ст. 23 п. *г.* (§ 25) ст. 28. (§ 30) Полож. о зем. учрежд.) ⁽¹⁴⁾.

§ 154. 10. Для составленія означенныхъ въ статьѣ 8 (§ 152), списковъ избирателей и вѣдомости о сельскихъ обществахъ, Уѣздная Коммиссія пользуется всѣми свѣдѣніями, имѣющимися въ присутственныхъ мѣстахъ и у должностныхъ лицъ, и распоряжается, буде нужно, собраніемъ мѣстныхъ свѣдѣній черезъ своихъ членовъ. Въ то же время Коммиссія, посредствомъ газетъ, повѣстокъ и иными, по ближайшему своему усмотрѣнію, способами, приглашаетъ всѣхъ, имѣющихъ право на участіе въ избирательныхъ сѣздахъ землевладѣльцевъ и городскихъ, доставлять ей письменныя извѣщенія о своемъ имени, званіи, мѣстѣ жительства и имуществѣ (ст. 11 — 13 §§ 155 — 157) ⁽¹⁵⁾.

§ 155. 11. При означеніи въ спискахъ, противъ именъ избирателей, принадлежащаго каждому имуществу, наблюдаются слѣдующія правила:

а) относительно имущества владѣльцевъ, имѣющихъ право голоса въ избирательныхъ сѣздахъ непосредственно (а не чрезъ уполномоченныхъ), Уѣздная Коммиссія можетъ, не приводя въ точную извѣстность пространства или цѣнности сихъ имуществъ, довольствоваться приблизительными показаніями, но во всякомъ случаѣ

⁽¹³⁾ Въ циркулярѣ Г. Министра Государственныхъ Имуществъ, Палатамъ 33 губерній, отъ 4 Юля 1864 г., за № 56, сказано: Палаты обязаны:

1) немедленно распорядиться приготовленіемъ вѣдомостей селеніямъ государственныхъ крестьянъ всѣхъ наименованій, съ обозначеніемъ объясненныхъ выше свѣдѣній и, по повѣркѣ этихъ вѣдомостей, передать ихъ въ свое время чиновникамъ, которые будутъ назначены Палатами въ Уѣздныя Коммисіи, со стороны вѣдомства Государственныхъ Имуществъ, и

2) собрать и передать тѣмъ же чиновникамъ свѣдѣнія о государственныхъ крестьянахъ всѣхъ наименованій (какъ мужскаго, такъ и женскаго пола):

а) владѣющихъ, сверхъ душевыхъ надѣловъ, на правѣ собственности, участками земли, достигающими размѣровъ, указанныхъ въ пунктахъ *а* и *г* статьи 33-й (§ 39) Положенія о земскихъ учрежденіяхъ. — Въ случаяхъ, когда участокъ состоитъ въ общемъ владѣніи нѣсколькихъ крестьянъ, Палаты обязаны включать въ вѣдомость только тѣхъ изъ нихъ, которымъ принадлежатъ пай, достигающіе указанныхъ выше размѣровъ; —

б) владѣющихъ въ уѣздѣ другимъ недвижимымъ имуществомъ, цѣною не ниже 15.000 р., или промышленнымъ или хозяйственнымъ заведеніемъ, не ниже той же капитальной цѣнности (15.000 руб), или имѣющихъ общій годовой оборотъ производства, не менѣе 6.000 руб. серебромъ;

в) владѣющихъ на городской землѣ, видами собственности, поименованными въ пп. *б*, *в* и *г* ст. 28 (§ 30) Полож. о земскихъ учрежденіяхъ.

⁽¹⁴⁾ См. § 155.

⁽¹⁵⁾ См. § 159.

обязана удостовѣриться въ томъ, что пространство земель, цѣна другихъ недвижимыхъ имуществъ, или величина годового оборота производства фабрикъ, промышленныхъ и торговыхъ заведеній, не ниже размѣровъ, установленныхъ для непосредственнаго участія въ избирательныхъ сѣздахъ (Полож. о земс. учрежд. ст. 23 (§ 25) пп. а, б и в и ст. 28 (§ 30) пп. б, в и г.);

б) относительно имѣющихъ право на участіе въ избирательныхъ сѣздахъ землевладѣльцевъ чрезъ уполномоченныхъ (Пол. о зем. учр. ст. 23 (§ 25) пп. г. и д.), должно быть показано въ спискахъ дѣйствительное пространство принадлежащей каждому земли, такъ чтобы не встрѣтилось затрудненія въ опредѣленіи числа подлежащихъ выбору уполномоченныхъ (Пол. о зем. учр. ст. 25 (§ 27)).

§ 156. 12. Цѣна недвижимыхъ имуществъ, состоящихъ въ городскихъ поселеніяхъ, опредѣляется на основаніи той ихъ оцѣнки, которая сдѣлана раскладочными Коммисіями, согласно 6-й статьи Высочайше утвержденныхъ 26 Ноября 1863 года Правилъ о взиманіи налога съ недвижимыхъ имуществъ въ городахъ, посадахъ и мѣстечкахъ ⁽¹⁶⁾. Цѣна же фабрикъ и другихъ промышленныхъ или торговыхъ заведеній, на городской землѣ находящихся, устанавливается по годовому обороту ихъ производства. При семъ, какъ въ томъ, такъ и другомъ случаѣ, за удостовѣреніе о цѣнѣ принимается показаніе, подписанное владѣльцемъ или его повѣреннымъ и засвидѣтельствованное Городскою Думою.

§ 157. 13. Относительно приведенія въ извѣстность имуществъ, находящихся въ уѣздахъ, соблюдаются слѣдующія правила:

а) за удостовѣреніе о пространствѣ и цѣнности владѣемаго имущества, принимается показаніе, подписанное самимъ владѣльцемъ или повѣреннымъ его и засвидѣтельствованное мѣстною полиціею или Мировымъ Посредникомъ, или же двумя сосѣдними владѣльцами;

б) въ случаяхъ, когда будутъ основательныя причины сомнѣваться въ достаточности такого удостовѣренія для опредѣленія правъ владѣльца на участіе въ избирательномъ сѣздѣ, Уѣздная Коммисія производитъ повѣрку означеннаго показанія, чрезъ своихъ членовъ, при участіи двухъ изъ ближайшихъ владѣльцевъ.

§ 158. 14. Для составленія списковъ по городамъ съ большимъ населеніемъ, можетъ быть образовано при Городской Думѣ нѣсколько особыхъ комисій, по частямъ города, изъ мѣстныхъ жителей, по назначенію Городской Думы, подъ предсѣдательствомъ гласныхъ Думы. Составленные этими комисіями отдѣльные списки вносятся Городскою Думою въ Уѣздную Коммисію, въ мѣсячный срокъ со дня открытія Коммисіи.

⁽¹⁶⁾ Упомянутая въ этой статьѣ ссылка на 16-ю статью не имѣетъ теперь значенія, потому что на 1867 годъ Высочайше утверждены новыя Правила, которыя и приводятся нами въ подстрочномъ примѣчаніи къ ст. 19 Вр. Пр. п. 8 (§ 284). И слѣдуетъ смотрѣть 10-тую статью приводимыхъ нами Правилъ.

§ 159. 15. На составленіе списка избирателей и вѣдомости о сельскихъ обществахъ (ст. 8 настоящихъ Правиль (§ 152) полагается двухмѣсячный срокъ со дня открытія Коммисіи (17).

§ 160. 16. Составленные Коммисіею списки и вѣдомость выставляются въ мѣстѣ присутствія Коммисіи, а также печатаются въ мѣстныхъ вѣдомостяхъ и вообще распространяются между мѣстными жителями всякими, по усмотрѣнію Коммисіи, способами.

§ 161. 17. Всякое лицо, имѣющее право на участіе въ выборахъ и почему-либо не включенное въ избирательные списки, можетъ заявить объ этомъ Уѣздной Коммисіи, которая обязана сдѣлать свое постановленіе и объявить оное просителю въ теченіи срока, въ ст. 28 (§ 172) настоящихъ Правиль установленнаго; (18) недовольному распоряженіемъ Коммисіи предоставляется приносить жалобу Губернатору въ трехдневный срокъ, со дня объявленія распоряженія Коммисіи. Жалоба подается въ самую Коммисію.

§ 162. 18. Равнымъ образомъ всякому, внесенному въ списокъ, предоставляется заявлять Уѣздной Коммисіи объ исключеніи тѣхъ, кои занесены въ оный неправильно; каковое заявленіе разсматривается въ порядкѣ, указанномъ въ предъидущей статьѣ.

§ 163. 19. По составленіи списковъ избирателей (ст. 15 § 159), Уѣздная Коммисія составляетъ предположенія: гдѣ, когда и въ какомъ порядкѣ имѣютъ быть сѣзды мелкихъ землевладѣльцевъ, для избранія уполномоченныхъ въ избирательный сѣздъ (ст. 24 Пол. о зем. учр. § 26).

§ 164. 20. По городамъ съ значительнымъ населеніемъ, Уѣздная Коммисія разсматриваетъ, не слѣдуетъ ли, для удобства выборовъ, раздѣлить избирательный сѣздъ на отдѣленія, и, въ такомъ случаѣ, составляетъ предположеніе о томъ, какимъ образомъ можетъ быть сдѣлано такое раздѣленіе. (19).

(17) Определенные въ ст. 15, 23 и 26 (§§ 159, 167 и 170) Правиль о порядкѣ приведенія въ дѣйствіе Положенія о земскихъ учрежденіяхъ сроки: на составленіе избирательныхъ списковъ, на ихъ исправленіе и на окончаніе производства выборовъ, увеличивается на одинъ мѣсяцъ, а определенный въ ст. 17 (§ 161) сихъ Правиль срокъ на принесеніе жалобъ на распоряженія Уѣздной Коммисіи увеличивается до семи дней. Постановленіе сіе распространяется на уѣзды: Вологодскій, Грязовецкій, Кадниковскій, Вологодской губерніи. Это исключеніе изъ общаго правила выписано нами изъ Собр. Узак. и Расп. Прав. за 1866 г., № 19, стр. 116, изъ указа Прав. Сената — *О примѣненіи Положенія о земскихъ учрежденіяхъ къ губерніямъ: Пермской, Олонецкой, Вятской и къ 7-ми уѣздамъ Вологодской губерніи (Вельскому, Тотемскому, Устюжскому, Сольвычегодскому, Никольскому, Яренскому и Устьысыольскому)*. Слѣдуетъ ли читать это такъ: постановленіе сіе распространяется и на уѣзды: Вологодскій, Грязовецкій и Кадниковскій, Вологодской губерніи, которые въ такомъ случаѣ составляютъ дополненіе къ вышеприведеннымъ губерніямъ и уѣздамъ, или это постановленіе распространяется *только* на нихъ?

(18) См. § 167.

(19) См. § 183.

§ 165. 21. Уѣздная Коммисія, на основаніи собранныхъ свѣдѣній и по соображенію мѣстныхъ удобствъ, составляетъ предположеніе о томъ: сколько должно быть образовано сельскихъ избирательныхъ участковъ въ уѣздѣ, какія селенія къ онымъ причислить, въ какихъ мѣстахъ назначить производство выборовъ, и сколько гласныхъ изъ общаго закономъ назначеннаго числа (прил. къ 33 ст. Пол. о зем. учр. § 39) долженъ избрать каждый участокъ. Объ этомъ составляется особый списокъ ⁽²⁰⁾.

§ 166. 22. Коммисія составляетъ примѣрное предположеніе о ближайшихъ срокахъ, въ которые могутъ открыться избирательные сѣзды.

§ 167. 23. Для окончанія Уѣздною Коммисіею упомянутыхъ въ 16 — 22 ст. (§§ 160 — 166) настоящихъ Правилъ работъ и для исправленія списковъ избирателей полагается мѣсячный срокъ, со дня минованія срока, указаннаго въ ст. 15 (§ 159) ⁽²¹⁾.

§ 168. 24. По окончаніи указанныхъ выше работъ, Коммисія представляетъ все списки, вѣдомости, заявленія и жалобы, а также предположенія свои Губернатору.

§ 169. 25. Представленія Уѣздныхъ Коммисій и поступившія жалобы или заявленія частныхъ лицъ разсматриваются въ особомъ Временномъ Губернскомъ Комитетѣ. (ст. 4 § 148) ⁽²²⁾.

§ 170. 26. Губернскій Комитетъ, соображаясь съ предположеніями Уѣздныхъ Коммисій, опредѣляетъ:

- а) мѣста сѣздовъ мелкихъ землевладѣльцевъ, для избранія уполномоченныхъ;
- б) мѣста и сроки сельскихъ избирательныхъ сѣздовъ;
- в) сроки открытія какъ предварительныхъ сѣздовъ землевладѣльцевъ, такъ и избирательныхъ сѣздовъ.

Сроки эти назначаются на основаніи указаній Министра Внутреннихъ Дѣлъ (ст. 38 (§ 37) Пол. о зем. учр.) и по соображенію съ мѣстными условіями уѣздовъ, такъ чтобы выборы могли быть, во всякомъ случаѣ, окончены не позднѣе, какъ чрезъ два мѣсяца со дня постановленія о томъ Губернскаго Комитета ⁽²³⁾.

⁽²⁰⁾ См. § 190.

⁽²¹⁾ См. подстр. прим. къ § 159.

⁽²²⁾ Въ циркулярѣ Министра Государственныхъ Имуществъ Палатамъ 33 губерній, отъ 4 Іюля 1864 г., за № 56, сказано: участвуя въ совѣщаніяхъ Коммисіи по всемъ объясненнымъ предметамъ (а), чиновникъ, со стороны вѣдомства Государственныхъ Имуществъ, обязанъ доводить о всехъ предположеніяхъ, которыя будутъ имъ высказаны, до свѣдѣнія Управляющаго Палатою, для личнаго его соображенія при обсужденіи предположеній Уѣздной Коммисіи въ Губернскомъ Комитетѣ.

⁽²³⁾ См. подстр. прим. къ § 159. Въ циркулярѣ Г. Министра Государственныхъ Им-

(а) т. е. по предметамъ, изложеннымъ во всехъ предъидущихъ статьяхъ этой главы.

§ 171. 27. Если бы, по предположеніямъ Уѣздной Коммисіи, оказалось необходимымъ раздѣлить городской избирательный сѣздъ на отдѣленія, то Губернскій Комитетъ наблюдаетъ, чтобы число избирателей въ отдѣленіяхъ и число подлежащихъ выбору каждаго отдѣленія гласныхъ было распределено, по возможности, равномерно ⁽²⁴⁾.

Примѣчаніе. Городскіе избиратели безъуѣздныхъ городовъ, посадовъ и мѣстечекъ, гдѣ таковыя есть, соединяются въ одинъ сѣздъ съ избирателями уѣзднаго города, въ которомъ происходитъ и самое засѣданіе сѣзда. ⁽²⁵⁾.

§ 172. 28. Губернскій Комитетъ повѣряетъ списки избирателей, представленныя Уѣздными Коммисіями, и разрѣшаетъ поступившія жалобы и заявленія, не входя ни въ какія, могущія замедлить дѣло, справки и переписку. Но, въ случаѣ важныхъ сомнѣній по обжалованному постановленію Коммисіи, Комитетъ можетъ собирать, чрезъ мѣстныя уѣздныя власти, надлежащія свѣдѣнія, съ соблюденіемъ только при семъ срока, въ статьѣ 30 (§ 174) указаннаго ⁽²⁶⁾.

шесть, Палатамъ 33 губерній, отъ 4 Іюля 1864 г. за № 56, сказано: по назначеніи Губернскимъ Комитетомъ:

а) мѣсть сѣздовъ мелкихъ землевладѣльцевъ, для избранія уполномоченныхъ;
б) мѣсть и сроковъ сельскихъ избирательныхъ сѣздовъ землевладѣльцевъ;
в) сроковъ открытія какъ предварительныхъ сѣздовъ землевладѣльцевъ, такъ и избирательныхъ сѣздовъ, — Палаты Государственныхъ Имуществъ обязаны:

1) Назначить чиновниковъ въ Мировыя Сѣзды, для участія въ совѣщаніяхъ и распоряженіяхъ, какія должны быть сдѣланы къ открытію сельскихъ избирательныхъ сѣздовъ. Командированные чиновники должны имѣть при этомъ въ виду, что отъ государственныхъ крестьянъ слѣдуетъ назначить въ выборщики на сельскіе избирательные сѣзды не болѣе $\frac{1}{3}$ числа выборныхъ, опредѣленнаго въ ст. 4656 П т. Св. Зак. для волостныхъ сходовъ.

2) Наблюдать, чтобы волостными правленіями были въ точности исполнены распоряженія Мировыхъ Сѣздовъ о заблаговременномъ объявленіи выборщикамъ срока и мѣста избирательныхъ сѣздовъ и о правильномъ составленіи и немедленномъ представленіи Мировымъ Посредникамъ приговоровъ о томъ волостныхъ сходовъ.

3) Оказать все зависящее отъ нихъ содѣйствіе Уѣзднымъ Предводителямъ Дворянства и Городскимъ Головамъ въ приглашеніи на предварительные и на избирательные сѣзды тѣхъ крестьянъ-землевладѣльцевъ и владѣющихъ собственностію на городской землѣ, которые имѣютъ право участвовать на упомянутыхъ сѣздахъ. Въ этомъ отношеніи, Палаты обязаны озаботиться, чтобы, вмѣсто малолѣтнихъ, несовершеннолѣтнихъ и состоящихъ въ опекѣ крестьянъ, явились на сѣзды ихъ опекуны и попечители, и чтобы повѣренныя отъ крестьянъ, не достигшихъ 25 лѣтъ, а также уполномоченныя отъ лицъ женскаго пола, были снабжены довѣренностями, совершенными порядкомъ, указаннымъ въ примѣчаніи къ ст. 18 (§ 20) Пол. о земск. учреждн; и

4) распорядиться, чтобы на волостныхъ сходахъ, для назначенія выборщиковъ на сельскіе избирательные сѣзды, были прочитаны выборнымъ статьи Положенія о земскихъ учрежденіяхъ, относящіяся до правъ и обязанностей:

а) выборщиковъ,
б) гласныхъ, которые должны быть сими послѣдними выбраны, и
в) уѣздныхъ и губернскихъ земскихъ собраній, въ которыхъ будутъ участвовать гласные.

⁽²⁴⁾ См. §§ 183 и 190.

⁽²⁵⁾ См. прим. къ вѣдомости, помѣщенной нами подъ ст. 33 Пол. о зем. уч., (§ 39).

⁽²⁶⁾ См. § 161.

§ 173. 29. Заключение Губернскаго Комитета по предметамъ, въ предъидущихъ статьяхъ указаннымъ, считаются окончательными, и жалобы на опредѣленія его не допускаются.

§ 174. 30. На разсмотрѣніе Губернскимъ Комитетомъ представленій Уѣздныхъ Коммисій и постановленіе окончательныхъ по нимъ заключеній полагается не болѣе мѣсяца со дня полученія представленій. Губернаторъ о заключеніяхъ этихъ, вкратцѣ, доводитъ до свѣдѣнія Министра Внутреннихъ Дѣлъ.

Примѣчаніе. Составленіе избирательныхъ списковъ и прочія приговорительныя дѣйствія, по уѣздамъ С.-Петербургскому, Московскому и Одесскому, производятся на основаніи вышеизложенныхъ правилъ, съ тѣмъ лишь различіемъ, что какъ въ уѣздныхъ собраніяхъ: С.-Петербургскомъ, Московскомъ и Одесскомъ гласные отъ обществъ Петербурга, Москвы и Одессы не участвуютъ, то и Городскіе Головы сихъ городовъ не присутствуютъ во Временныхъ Коммисіяхъ, и списковъ, относящихся до избирателей городскихъ обществъ С.-Петербургскаго, Московскаго и Одесскаго въ Коммисіяхъ не составляется. — Въ Одесскую Временную Коммисію назначается, по усмотрѣнію Губернатора, членъ городского управленія одного изъ трехъ городовъ (Маяковъ, Овидіополя или Очакова), отъ коихъ гласные участвуютъ въ земскомъ собраніи Одесскаго уѣзда.

ГЛАВА II.

Объ открытіи избирательныхъ съѣздовъ и порядкѣ производства выборовъ.

§ 175. 31. По полученіи въ Уѣздной Коммисіи заключеній Губернскаго Комитета, распоряженія къ открытію избирательныхъ съѣздовъ (ст. 27, 29, 32. (§§ 29, 31, 34). Пол. о зем. учр.) предоставляются: по съѣзду землевладѣльцевъ — Уѣздному Предводителю Дворянства, (прим. къ ст. 43 (§ 10) или заступающему его мѣсто (ст. 6 (§ 150) настоящихъ Правилъ), по городскому — городскому головѣ, по сельскимъ — Мировому Съѣзду. Въ совѣщанія по сему предмету Мироваго Съѣзда приглашается чиновникъ вѣдомства Государственныхъ Имуществъ, по назначенію Палаты Государственныхъ Имуществъ.

Примѣчаніе. Избирательнымъ съѣздамъ: уѣздныхъ землевладѣльцевъ и городскимъ не воспрещается, въ случаѣ надобности, по ихъ усмотрѣнію, избирать изъ среды себя, прежде начатія выборовъ, въ помощь предсѣдателямъ, отъ 2-хъ до 6-ти лицъ, для управленія порядкомъ выборовъ и разрѣшенія возникшихъ по нимъ затрудненій.

§ 176. 32. Предварительные съѣзды мелкихъ землевладѣльцевъ, собравшись въ назначенный день, подъ предсѣдательствомъ Уѣзднаго Предводителя Дворянства (прим. къ ст. 43 (§ 10) или заступающаго его мѣсто, составляютъ актъ о числѣ прибывшихъ на съѣздъ лицъ, количествѣ числящейся за ними по спискамъ земли и числѣ подлежащихъ, на семь основаній, выбору уполномоченныхъ (ст. 24 — 26 (§§ 26 — 28) Пол. о зем. учр.). Затѣмъ, избраніе уполномоченныхъ совершается порядкомъ, указаннымъ въ ст. 43 (§ 187) настоящихъ Пра-

виль. Уполномоченные могутъ быть избираемы означенными предварительными сѣздами какъ изъ лицъ, составляющихъ сѣ сѣзды, такъ и изъ лицъ, имѣющихъ право непосредственнаго участія въ избирательномъ сѣздѣ землевладѣльцевъ того уѣзда, гдѣ производится выборъ уполномоченныхъ ⁽²⁷⁾.

§ 177. **33.** Постановленія сѣзда, избравшаго уполномоченныхъ, передаются предсѣдательствовавшимъ, въ подлинникъ, въ избирательный сѣздъ уѣздныхъ землевладѣльцевъ.

§ 178. **34.** Повѣренныя, уполномоченныя для участія въ избирательныхъ сѣздахъ землевладѣльцевъ и городскихъ жителей лицами женскаго пола и отсутствующими, а также разными учрежденіями, обществами, компаніями и товариществами, неотдѣленные сыновья, уполномоченныя своими отцами и арендаторы, явившіеся на сѣздъ вмѣсто землевладѣльцевъ, у коихъ они арендуютъ землю, допускаются къ участію въ сѣздахъ, по предъявленіи установленныхъ довѣренностей или уполномочій (Пол. о зем. учр. ст. 18—21. (§§ 20—23).

§ 179. **35.** Мировой Сѣздъ распоряжается, чтобы во всѣхъ крестьянскихъ волостяхъ волостные сходы назначали узаконенное число выборщиковъ въ избирательный сѣздъ и чтобы симъ послѣднимъ было заблаговременно объявлено о срокѣ и мѣстѣ сѣзда. Приговоры о семъ волостныхъ сходовъ представляются немедленно Мировымъ Посредникамъ тѣхъ участковъ, въ которыхъ назначены мѣста избирательныхъ сѣздовъ.

§ 180. **36.** Общества колонистовъ, участвуя въ сельскихъ избирательныхъ сѣздахъ наравнѣ съ прочими сельскими обывателями, назначаютъ изъ среды своей выборщиковъ въ сѣ сѣзды, въ числѣ одного выборщика на тридцать дворовъ, съ тѣмъ, чтобы отъ каждой колоніи былъ по крайней мѣрѣ одинъ выборщикъ.

§ 181. **37.** Въ опредѣленные для избирательныхъ сѣздовъ сроки ⁽²⁸⁾, избиратели собираются въ назначенномъ мѣстѣ и сѣзды открываются: землевладѣльческій — Уѣзднымъ Предводителемъ Дворянства (прим. къ ст. 43 § 10), городской — Городскимъ Головою, а сельскіе — Мировыми Посредниками. Мировые По-

⁽²⁷⁾ См. § 189.

⁽²⁸⁾ По поводу разсмотрѣнія въ Министерствѣ предположеній одного Временнаго Губернскаго Комитета, по назначенію сроковъ открытія избирательныхъ сѣздовъ, сообщено, что, согласно ст. 35 (§ 35) п. в.) и 23 (§ 23) п. г.) Полож. о зем. учр. и ст. 42. (§ 186) Правил. о поряд. привед. означеннаго Пол. въ дѣйствіе, личный составъ избирательнаго сѣзда уѣздныхъ землевладѣльцевъ можетъ быть опредѣленъ только въ то время, когда будутъ произведены уже выборы уполномоченныхъ на предварительныхъ сѣздахъ; что только по окончаніи этихъ послѣднихъ выборовъ можетъ быть составленъ списокъ членовъ избирательнаго сѣзда уѣздныхъ землевладѣльцевъ, подлежащій предъявленію сельскимъ избирательнымъ сѣздамъ, при ихъ открытіи, и что, слѣдовательно, сельскимъ избирательнымъ сѣздамъ, во всякомъ случаѣ, должны предшествовать предварительныя сѣзды мелкихъ землевладѣльцевъ для избранія уполномоченныхъ.

средники, при открытіи сѣзда, подробно объясняютъ избирателямъ ихъ права и обязанности, на основаніи Положенія о земскихъ учрежденіяхъ ⁽²⁹⁾.

Примѣчаніе Въ тѣхъ уѣздахъ, гдѣ нѣтъ Мирowychъ Посредниковъ, открытіе сельскихъ избирательныхъ сѣздовъ поручается другимъ лицамъ, по усмотрѣнію Губернатора.

§ 182. 38. Сѣзды сельскихъ выборщиковъ, немедленно по открытіи, избираютъ изъ среды своей предсѣдателя, по большинству голосовъ. Голоса собираются на основаніи ст. 36 и 30 Общаго Положенія о крестьянахъ 19 Февраля 1861 года ⁽³⁰⁾. Выборъ предсѣдателя сельскаго сѣзда утверждается Мировымъ Посредникомъ, открывшимъ сѣздъ (ст. 32 (§ 34). Пол. о зем. учр.).

§ 183. 39. Въ случаѣ раздѣленія городского избирательнаго сѣзда на отдѣленія (ст. 20 и 27. (§§ 164 и 171) настоящихъ Правиль), Городской Голова предсѣдательствуетъ въ одномъ изъ отдѣленій, а прочія избираютъ предсѣдателей изъ среды своей.

§ 184. 40. Засѣданія избирательныхъ сѣздовъ не могутъ продолжаться болѣе трехъ дней.

§ 185. 41. Удостовереніе въ личности избирателей предоставляется усмотрѣнію самихъ сѣздовъ. Никакихъ особыхъ удостовереній въ достиженіи законнаго возраста и несостояніи подъ судомъ или общественнымъ приговоромъ (ст. 17 (§ 19) Пол. о зем. учр.) не требуется, но при открытіи сѣздовъ, прочитывается 17 статья (§ 19) Положенія о земскихъ учрежденіяхъ и избиратели предупреждаются, что незаконно принявшіе участіе въ выборахъ подвергнутся отвѣтственности предъ судомъ, на основаніи законовъ.

Примѣчаніе. Нарушители узаконеннаго порядка по производству земскихъ выборовъ подвергаются, за всякіе причиненные ими безпорядки и злоупотребленія, отвѣтственности, на основаніи ст. 1960—1964, 1969, 1970 и 1973 Улож. о наказ. уголов. и исправ. (Св. Зак. Т. XV ч. 1.) ⁽³¹⁾.

⁽²⁹⁾ См. §§ 19, 25, 30 и 42.

⁽³⁰⁾ Ст. 36 общаго Положенія о крестьянахъ. Голоса собираются или раздѣленіемъ схода на двѣ стороны и счетомъ голосовъ, на каждой сторонѣ стоящихъ, или же инымъ способомъ, по существующему въ каждомъ обществѣ обычаю.

⁽³¹⁾ Св. Зак. Угол. изд. 1866 ст. 1425. Кто при выборахъ дворянскихъ, или же городскихъ или сельскихъ обществъ будетъ, чрезъ подкупъ, подарки, обѣщанія или угрозы, склонять кого-либо къ подаванію голоса въ его пользу, или въ пользу или противъ другаго лица, тотъ за сіе подвергается: исключенію изъ собранія навсегда и, сверхъ того, денежному взысканію съ дворянъ и городскихъ обывателей не свыше ста пятидесяти руб. а съ обывателей сельскихъ не свыше десяти руб. или же заключенію въ тюрьмѣ на время отъ трехъ недѣль до четырехъ мѣсяцевъ.

Такимъ же образомъ наказывается и тотъ, кто дозволить себѣ принять деньги или подарокъ для подаванія голоса въ чью либо пользу, или противъ кого-либо, или же и требовать или просить оныхъ.

Ст. 1426. За допущеніе въ дворянскія собранія и къ выборамъ лицъ, которыя по закону не имѣютъ права участвовать въ дѣйствіяхъ сихъ собраній, или же избирать, или быть избираемыми къ должностямъ, а равно и за устраненіе тѣхъ, которые имѣютъ право присутствовать въ собраніяхъ и участвовать въ дѣйствіяхъ оныхъ и въ выборахъ, или быть избираемы, Предводитель Дворянства и всѣ вмѣстѣ съ ними виновные въ семъ нарушеніи закона подвергаются, въ случаѣ, когда оное произошло отъ какой

§ 186. 42. Повѣрка правъ избирателей, по возбужденному къ-либо изъ членовъ сѣзда вопросу, или дошедшимъ до сѣзда положительнымъ свѣдѣніямъ и требованіямъ, дѣлается немедленно, въ самомъ сѣздѣ, постановляющемъ по этому предмету окончательное опредѣленіе.

§ 187. 43. Способы и порядокъ производства выборовъ избирательными сѣздами опредѣляются, на первый разъ, въ каждой губерніи, Временнымъ Губернскимъ комитетомъ (ст. 4 (§ 148)) ⁽³²⁾.

§ 188. 44. Избранію подвергается всякій, имѣющій по закону право быть гласнымъ и изъявившій желаніе быть избраннымъ, или предложенный къ-либо изъ избирателей.

либо ошибки, — денежному въ пользу дворянской казны взысканію, Губернскій Предводитель не свыше шестидесяти, Уѣздный и секретарь дворянства не свыше тридцати, а прочіе дворяне не свыше двадцати рублей съ каждаго.

Если, напротивъ, сіе учинено ими съ умысломъ изъ какихъ либо личныхъ видовъ, то, сверхъ денежнаго взысканія не свыше двойнаго противъ опредѣленнаго выше, они удаляются навсегда отъ должностей своихъ и дворянскихъ собраній и выборовъ.

Ст. 1427. Кто изъ присутствующихъ въ дворянскомъ собраніи причинитъ тамъ безпорядокъ, шумъ или замѣшательство и, по требованію Предводителя, не обратится къ долгу и тишинѣ, тому, въ первый разъ, дѣлается внушеніе отъ Губернатора; а во второй, онъ подвергается, смотря по обстоятельствамъ дѣла: или денежному взысканію, въ пользу дворянской казны, не свыше семидесяти пяти рублей, или же удаленію отъ участія въ дѣлахъ дворянства во все продолженіе того сѣзда.

Ст. 1428. Кто во время занятій дворянскаго собранія заведетъ тамъ разговоръ о предметахъ постороннихъ, къ сужденіямъ собранія не принадлежащихъ, и не прекратитъ онаго послѣ сдѣланнаго ему внушенія, тотъ за сіе подвергается денежному взысканію не свыше трехъ рублей.

Ст. 1429. Кто изъ присутствующихъ въ дворянскомъ собраніи заведетъ споръ о содержаніи протокола, прочитаннаго уже въ собраніи и подписаннаго въ установленномъ порядкѣ, тотъ за сіе подвергается денежному взысканію не свыше пяти рублей въ пользу дворянской казны.

Ст. 1434. Городекія общества за составленіе положеній, противныхъ законамъ, подвергаются: денежному взысканію не свыше ста рублей со всѣхъ присутствовавшихъ и подписавшихъ оное положеніе и, сверхъ того, особенно не свыше тридцати рублей, съ городского головы.

За допущеніе въ собраніе городскихъ обществъ и къ выборамъ лицъ, которыя по закону не имѣютъ права въ оныхъ участвовать, и за устраненіе имѣющихъ сіе право, городской голова и всѣ вмѣстѣ съ нимъ виновные въ семъ нарушеніи закона подвергаются, когда оное произошло отъ какой либо ошибки, также денежному взысканію: городской голова не свыше тридцати, а прочіе въ томъ виновные каждый не свыше пятнадцати руб.

Если, напротивъ, сіе учинено ими съ умысломъ изъ какихъ либо личныхъ видовъ, то, сверхъ денежнаго взысканія не свыше двойнаго противъ опредѣленнаго выше, они подвергаются аресту отъ трехъ до семи дней.

Ст. 1435. Кто изъ присутствующихъ въ засѣданіи общества городского или сельскаго причинитъ тамъ шумъ или безпорядокъ, заведетъ споръ, или нечнетъ разговоръ о постороннихъ предметахъ, или будетъ замѣченъ въ неприличныхъ поступкахъ и, не взирая на напоминаніе старшины, не обратится къ должному порядку, тотъ подвергается за сіе денежному взысканію не свыше двухъ рублей.

Уст. о нак. иал. Мир. Судьями ст. 42. За появленіе въ публичномъ мѣстѣ пьянымъ до безпамятства, или въ безобразномъ отъ опьяненія видѣ виновные подвергаются: аресту не свыше семи дней, или денежному взысканію не свыше двадцати пяти рублей.

⁽³²⁾ См. § 113.

§ 189. 45. Сельскимъ избирательнымъ създамъ сообщается заблаговременно списокъ членовъ създа землевладѣльцевъ (Пол. о зем. учр. ст. 35 (§ 35 п.в.)) ⁽³³⁾.

§ 190. 46. Всякій избирательный създъ выбираетъ назначенное для него (ст. 21 и 27 (§§ 165 и 171) настоящихъ Правилъ и ст. 33 (§ 39) Пол. о зем. учрежд.) число гласныхъ и, сверхъ того, нѣсколько лицъ, для замѣны гласныхъ, на случай отказа избраннаго, выбора его въ гласные другимъ създомъ, и вообще во всѣхъ тѣхъ случаяхъ, когда избранные въ уѣздныя собранія, на три года, гласные выбудутъ изъ онаго за смертію, отъѣздомъ или по другимъ причинамъ ⁽³⁴⁾.

§ 191. 47. Избранными считаются только лица, получившія болѣе половины всѣхъ наличныхъ избирательныхъ голосовъ; изъ числа избранныхъ, получившіе при избраніи большее число избирательныхъ голосовъ признаются гласными ⁽³⁵⁾.

§ 192. 48. Результаты выборовъ отмѣчаются въ особомъ выборномъ листѣ, который, по окончаніи выборовъ, читается създу и затѣмъ подписывается всѣми участвовавшими въ выборахъ наличными избирателями.

§ 193. 49. Избирательные създы не могутъ входить ни въ какія разсужденія и дѣлать какія либо постановленія или распоряженія, не относящіяся до производства выборовъ, а также не имѣютъ права давать какія либо инструкціи избраннымъ гласнымъ.

§ 194. 50. По окончаніи выборовъ, избирательные създы закрываются, а выборные листы, въ подлинникѣ, вносятся въ Уѣздную Коммисію не позже, какъ чрезъ сутки по окончаніи выборовъ. Уѣздная Коммисія составляетъ по этимъ листамъ общій списокъ гласнымъ, представляетъ оный, съ подлинными выборными листами Временному Губернскому Комитету.

§ 195. 51. Въ случаѣ, если выборы не состоялись, вслѣдствіе малаго числа наличныхъ избирателей, поступается на основаніи правилъ, постановленныхъ

⁽³³⁾ См. § 176.

⁽³⁴⁾ По поводу сдѣланнаго однимъ изъ Губернскихъ Комитетовъ распоряженія объ исключеніи по одному уѣзду, изъ списковъ уѣздныхъ гласныхъ и кандидатовъ къ нимъ, такихъ лицъ, которыя включены уже въ списокъ гласныхъ по другому уѣзду, признается необходимымъ разъяснить, что указанная въ ст. 46 (§ 190) Прав. о поряд. привед. въ дѣйств. Пол. о зем., учр., замѣна гласнаго кандидатомъ, въ случаѣ выбора одного и того же лица въ гласные другимъ създомъ, относится къ тому именно случаю, когда одно и то же лицо будетъ избрано въ гласные двумя избирательными създами одного и того же уѣзда, при чемъ избранному лицу принадлежитъ исключительное право сохраненія за собою званія гласнаго той или другой категоріи избирателей.

⁽³⁵⁾ На създѣ землевладѣльцевъ одного уѣзда, нѣкоторые изъ лицъ, баллотированныхъ послѣ выбора гласныхъ въ кандидаты къ симъ послѣднимъ, получили большее противъ гласныхъ число избирательныхъ шаровъ, вслѣдствіе чего былъ возбужденъ вопросъ: не слѣдуетъ ли кандидатовъ этихъ считать гласными, а избранныхъ уже по баллотировкѣ въ гласные и получившихъ относительно меньшее число голосовъ — кандидатами? Согласно съ предположеніемъ мѣстнаго Генералъ-Губернатора, подобная замѣна лицъ, избранныхъ въ гласные кандидатами признана неправильною.

въ Положеніи о земскихъ учрежденіяхъ (ст. 34 § 42), а составленный о семъ актъ представляется въ Уѣздную Коммисію, для надлежащихъ распоряженій, въ предшедшей статьѣ указанныхъ.

§ 196. 52. Губернскій Комитетъ повѣряетъ списки уѣздныхъ гласныхъ съ выборными листами и составляетъ въ то же время постановленіе о срокахъ, въ которые могутъ быть, на первый разъ, открыты уѣздныя земскія собранія. Сроки эти назначаются согласно указаніямъ, сообщеннымъ предварительно Комитету Министромъ Внутреннихъ Дѣлъ.

§ 197. 53. По повѣркѣ списковъ уѣздныхъ гласныхъ Губернскимъ Комитетомъ, Губернаторъ распоряжается немедленно объявленіемъ, чрезъ напечатаніе въ губернскихъ вѣдомостяхъ, именъ гласныхъ.

§ 198. 54. О срокѣ перваго засѣданія уѣздныхъ собраній также объявляется чрезъ напечатаніе въ губернскихъ вѣдомостяхъ.

§ 199. 55. Губернаторъ своевременно сообщаетъ о срокѣ открытія уѣздныхъ земскихъ собраній мѣстной Палатѣ Государственныхъ Имуществъ и Удѣльной Канторѣ, для назначенія отъ нихъ членовъ въ сіи собранія, на основаніи правилъ Положенія о земскихъ учрежденіяхъ (ст. 40 и 41 (§§ 8 и 9) Пол. о зем. учр.).

§ 200. 56. Если при производствѣ выборовъ на какомъ либо сѣздѣ будутъ допущены такія уклоненія отъ установленнаго законами порядка, вслѣдствіе которыхъ произведенные выборы должны считаться недѣйствительными, то каждому, имѣющему право участвовать въ сѣздѣ, предоставляется въ трехдневный, со дня окончанія выборовъ срокъ, входить, на первый разъ, съ жалобою на то въ Губернскій Комитетъ, который, въ разсмотрѣніи и разрѣшеніи такой жалобы, соблюдаетъ правила, установленныя въ ст. 25, 28, 29 и 30 (§§ 169, 172, 173 и 174). Жалоба подается предсѣдателю сѣзда по принадлежности, который препровождаетъ ее въ Комитетъ съ приложеніемъ нужныхъ для разъясненія ея свѣдѣній ⁽³⁶⁾.

§ 201. 57. Если Губернаторъ, какъ при разсмотрѣніи списковъ въ Губернскомъ Комитетѣ (ст. 52 § 196), такъ и по дошедшемъ до него свѣдѣніемъ, усмотритъ, что при производствѣ выборовъ было допущено существенное нарушеніе закона, то предлагаетъ о семъ Губернскому Комитету для разрѣшенія въ порядкѣ, указанномъ въ предшедшей статьѣ ⁽³⁷⁾.

⁽³⁶⁾ См. § 169.

⁽³⁷⁾ Въ одной губерніи возбужденъ былъ вопросъ о томъ: когда долженъ быть закрытъ Временной Губернскій Комитетъ? Принимая во вниманіе, что въ ст. 2, 7, 26, 27, 28, 29, 30, 50, 52, 56 и 57. (§§ 146, 151, 170, 171, 172, 173, 174, 194, 196, 200 и 201). Прав. о поряд. прив. въ дѣйств. Пол. о зем. учр., указаны обязанности Губернскихъ Комитетовъ: по повѣркѣ избирательныхъ списковъ, по назначенію мѣстъ и сроковъ

ГЛАВА III.

Объ открытіи уѣздныхъ земскихъ собраній и управъ.

§ 202. 58. По исполненіи указанныхъ въ предшедшихъ статьяхъ дѣйствій, Губернаторъ передаетъ предсѣдателю Временной Уѣздной Коммисіи списокъ гласныхъ и выборные листы, съ приглашеніемъ открыть уѣздное земское собраніе въ назначенный срокъ ⁽³⁸⁾.

§ 203. 59. Предсѣдателю Уѣздной Коммисіи ⁽³⁹⁾, предоставляются всѣ распоряженія къ своевременному открытію земскаго собранія. Онъ входитъ въ надлежащее соглашеніе, съ кѣмъ слѣдуетъ, о пріисканіи помѣщенія для собранія.

§ 204. 60. Помѣщеніе для уѣзднаго собранія, въ случаѣ нужды, отводится, по соглашенію, съ кѣмъ слѣдуетъ, въ зданіи уѣздныхъ присутственныхъ мѣстъ, или въ залѣ, гдѣ собирается городское общество.

§ 205. 61. Засѣданія уѣзднаго земскаго собранія открываются присягою, приносимою членами въ установленномъ порядкѣ; вслѣдъ за тѣмъ производится повѣрка правъ прибывшихъ гласныхъ (ст. 37 (§ 41) Пол. о зем. учр.)

§ 206. 62. По окончаніи повѣрки правъ, собраніе избираетъ изъ числа своихъ членовъ секретаря собранія (ст. 44 (§ 11). Полож. о зем. учр.) ⁽⁴⁰⁾.

§ 207. 63. Затѣмъ собраніе опредѣляетъ:

- а) изъ сколькихъ членовъ должна состоять уѣздная земская управа,
- б) должно-ли быть назначено, и какое именно, содержаніе для управы (ст. 46 и 49 (§§ 12 и 65) Пол. о зем. учр.).

Примѣчаніе. При опредѣленіи числа и при выборѣ членовъ управы, собраніе принимаетъ въ соображеніе могущую встрѣтиться необходимость замѣщенія отсутствующихъ почему-либо членовъ управы, для сохраненія законнаго числа, требующагося при коллегіальномъ обсужденіи дѣлъ ⁽⁴¹⁾.

§ 208. 64. Собраніе, назначивъ размѣры содержанія земской управы ⁽⁴²⁾, раскладываетъ эту сумму между городскими и сельскими обществами и земле-

избирательныхъ сѣздовъ, по повѣркѣ списковъ уѣздныхъ гласныхъ и по назначенію сроковъ открытія уѣздныхъ собраній, во всѣхъ же послѣдующихъ статьяхъ, касающихся дальнѣйшаго движенія земскаго дѣла, упоминается только о непосредственной дѣятельности Губернаторовъ, сообщено, что къ закрытію Губернскаго Комитета, по исполненіи имъ всѣхъ возложенныхъ на него приведенными статьями обязанностей, не встрѣчается препятствій. См. также §§ 198 и 217, прим. къ § 210 и примѣчаніе 2 къ § 221.

⁽³⁸⁾ См. § 196.

⁽³⁹⁾ См. § 149.

⁽⁴⁰⁾ См. § 85.

⁽⁴¹⁾ См. §§ 62 и 190.

⁽⁴²⁾ См. § 67.

владѣльцами уѣзда, для взиманія, порядкомъ, установленнымъ для раскладки дополнительныхъ сборовъ во Временныхъ Правилахъ для земскихъ учреждений по дѣламъ о земскихъ повинностяхъ (ст. 8—17 (§§ 273—272) Вр. Пр.).

§ 209. 65. Послѣ сего, собраніе приступаетъ къ выборамъ предсѣдателя и членовъ управы и губернскихъ гласныхъ. Выборы эти производятся на основаніи ст. 88. (§ 113) Положенія о земскихъ учрежденіяхъ.

Примѣчаніе. Лица, выбранныя въ предсѣдатели и члены уѣздныхъ управъ и въ губернскіе гласные, сохраняютъ за собою и званіе уѣздныхъ гласныхъ ⁽⁴³⁾.

§ 210. 66. Выборные листы объ избраніи предсѣдателя и членовъ уѣздной управы и губернскихъ гласныхъ, равно какъ и опредѣленія, значащіяся въ ст. 62—64 (§§ 206—208) настоящихъ Правилъ, подписываются всеми наличными гласными уѣзднаго собранія.

Примѣчаніе. О всякомъ существенномъ нарушеніи земскими собраніями законнаго порядка при производствѣ выборовъ, Губернаторъ по дошедшимъ до него свѣдѣніямъ или заявленіямъ, доводитъ до свѣдѣнія Министра Внутреннихъ Дѣлъ, который представляетъ дѣло на разрѣшеніе 1-го Департамента Правительствующаго Сената ⁽⁴⁴⁾.

§ 211. 67. Затѣмъ земское собраніе, если найдетъ нужнымъ, занимается и другими предметами, по закону къ его обязанностямъ отнесенными ⁽⁴⁵⁾, въ особенности предположеніями, относящимися къ приведенію въ дѣйствіе Положенія о земскихъ учрежденіяхъ и къ устройству земскихъ повинностей (ст. 7 (§ 272) Вр. Прав. для зем. учр.) какъ для руководства уѣздной управѣ, такъ и для представленія губернскому земскому собранію.

§ 212. 68. Именной списокъ членовъ управы и выборные листы объ избраніи предсѣдателя управы и губернскихъ гласныхъ представляется немедленно Губернатору предсѣдателемъ собранія; все же прочіе документы собранія, по закрытіи онаго, передаются до открытія земской управы, во Временную Уѣздную Комисію.

§ 213. 69. Губернаторъ утверждаетъ избраннаго предсѣдателя управы, если только въ избраніи были соблюдены условія, требуемыя закономъ, и увѣдомляетъ о томъ Уѣздную Комисію и самаго избраннаго, для немедленнаго открытія дѣйствій уѣздной земской управы. Управа своевременно представляетъ Губернатору объ утвержденіи одного изъ членовъ, заступающаго мѣсто предсѣдателя, въ случаѣ отсутствія сего послѣдняго.

⁽⁴³⁾ См. прим. 1 къ § 221.

⁽⁴⁴⁾ См. прим. 2 къ § 221.

⁽⁴⁵⁾ См. §§ 69, 71 и 73.

§ 214. 70. По открытіи уѣздныхъ земскихъ управъ, Временныя Уѣздныя Коммисіи ⁽⁴⁶⁾ передаютъ имъ все производство по образованію земскихъ учреждений и прекращаютъ свои дѣйствія. Затѣмъ всѣ распоряженія, касающіяся до состава уѣздныхъ земскихъ учреждений и избирательныхъ съѣздовъ, на будущее время, предоставляются уже земской управѣ ⁽⁴⁷⁾.

§ 215. 71. Объ открытіи дѣйствій уѣздной земской управы публикуется въ вѣдомостяхъ, съ означеніемъ именъ предсѣдателя и членовъ оной ⁽⁴⁸⁾.

Примѣчаніе. Избраніе губернскихъ гласныхъ и прочія распоряженія, въ ст. 75. (§ 219) означенныя, въ г. С.-Петербургѣ, Москвѣ и Одессѣ исполняются общими городскими думами въ одни сроки съ уѣздными земскими собраніями.

⁽⁴⁶⁾ См. § 149.

⁽⁴⁷⁾ См. § 272.

По возбужденнымъ, по случаю окончанія въ теченіи настоящаго года въ нѣкоторыхъ губерніяхъ трехлѣтняго срока со времени производства на избирательныхъ земскихъ съѣздахъ выборовъ, вопросамъ о способѣ практическаго исчисленія періода дѣятельности гласныхъ перваго избранія и о порядкѣ производства вторичныхъ выборовъ, Высочайше утвержденнымъ въ 26-й день минувшаго Мая Положеніемъ Комитета Министровъ, согласно представленію Министра Внутреннихъ Дѣлъ, постановлены слѣдующія разъяснительныя правила:

1) Вторичные выборы земскихъ гласныхъ производятся въ губерніи по окончаніи третьей очередной сессіи собранія губернскаго.

2) Предъ наступленіемъ указаннаго въ предъидущемъ пунктѣ срока, уѣздныя управы заблаговременно провѣряютъ, исправляютъ и дополняютъ избирательные списки и затѣмъ публикуютъ ихъ.

3) Заявленія по исправленію опубликованныхъ списковъ подаются въ подлежащую уѣздную управу, которая входитъ въ ихъ разсмотрѣніе, съ соблюденіемъ сроковъ, указанныхъ въ ст. 17-й и 23-й Прав. о поряд. привед. въ дѣйств. Положенія (§§ 161 и 167).

4) Недовольные распоряженіями управы могутъ подавать жалобы въ указанный въ ст. 17-й Правилъ трехдневный срокъ. Жалобы такого рода подаются въ самую уѣздную управу, которая представляетъ оныя, вмѣстѣ съ необходимыми для ихъ разсмотрѣнія свѣдѣніями, въ управу губернскую.

5) Вмѣстѣ съ тѣмъ уѣздныя управы составляютъ предположенія, указанные въ ст. 19, 20, 21 и 26-й (§§ 163, 164, 165 и 170) Правилъ, и сообщаютъ оныя Губернатору, для дальнѣйшихъ съ его стороны по сему предмету распоряженій, порядкомъ, изложеннымъ въ подлежащихъ статьяхъ Положенія и Правилъ.

6) По окончаніи избирательными съѣздами выборовъ, списки гласныхъ и выборные листы передаются въ подлежащую управу, которая, провѣривъ списки съ листами, представляетъ оныя Губернатору, для распоряженія о публикаціи этихъ списковъ.

7) Если Губернаторъ, при разсмотрѣніи списковъ или по дошедшимъ до него свѣдѣніямъ, усмотритъ, что, при производствѣ выборовъ, было допущено существенное нарушеніе закона, то сообщаетъ о томъ подлежащему земскому собранію, для разсмотрѣнія и разрѣшенія, согласно 37-й ст. Положенія (§ 41). Постановленія по этому предмету земскихъ собраній, въ случаѣ неправильности оныхъ, подлежатъ дѣйствію ст. 94 и 95 (§§ 91, 98 и 99) Положенія, на общемъ основаніи.

8) Выборы въ члены земскихъ управъ производятся земскими собраніями въ первую за тѣмъ очередную сессію. Въ то же время земскія собранія занимаются, между прочимъ, и повѣркою произведенныхъ въ гласные выборовъ.

9) По С.-Петербургской губерніи, въ случаѣ воспослѣдованія распоряженія объ открытіи земскихъ учреждений, выборы въ гласные должны производиться на точномъ основаніи Правилъ о поряд. привед. Положеній о земск. учрежд. въ дѣйствіе, съ открытіемъ для сего какъ Временныхъ Уѣздныхъ Коммисій, такъ и Временнаго Губернскаго Комитета.

⁽⁴⁸⁾ См. § 226.

ГЛАВА IV.

Объ открытіи губернскаго земскаго собранія и губернской земской управы.

§ 216. **72.** Губернаторъ, получивъ отъ всѣхъ уѣздныхъ земскихъ собраній выборные листы объ избраніи гласныхъ въ губернское земское собраніе, составляетъ общій списокъ губернскихъ гласныхъ. Имена губернскихъ гласныхъ публикуются въ вѣдомостяхъ, съ приглашеніемъ прибыть въ назначенный срокъ, для засѣданія въ губернскомъ собраніи. Въ то же время Губернаторъ сносится, съ кѣмъ слѣдуетъ, о прибытіи въ засѣданія губернскаго собранія членовъ отъ вѣдомствъ государственныхъ имуществъ и удѣльнаго ⁽⁴⁹⁾.

§ 217. **73.** Срокъ перваго засѣданія губернскаго земскаго собранія назначается по указанію Министра Внутреннихъ Дѣлъ ⁽⁵⁰⁾.

§ 218. **74.** Губернаторъ передаетъ предсѣдателю губернскаго собранія ⁽⁵¹⁾ выборные листы губернскихъ гласныхъ и предоставляетъ ему дальнѣйшія приготовительныя распоряженія къ открытію въ срокъ собранія.

§ 219. **75.** По открытіи собранія и принесеніи членами присяги, оно избираетъ, прежде всего, секретаря собранія и приступаетъ къ повѣркѣ правъ губернскихъ гласныхъ (ст. 37, 44, 54, 68, 81 и 82. (§§ 41, 11, 13, 72, 50 и 51) Пол. о зем. учр.).

§ 220. **76.** Собраніе опредѣляетъ сумму, какую найдетъ необходимою для содержанія губернской земской управы; сумма эта распредѣляется между уѣздами и назначается къ сбору порядкомъ, во Временныхъ Правилахъ для земскихъ учрежденій опредѣленнымъ (ст. 9—17 (§§ 273—282) Вр. Пр.) ⁽⁵²⁾.

§ 221. **77.** Затѣмъ собраніе избираетъ предсѣдателя и членовъ губернской управы.

Примѣчаніе 1. Лица, избранныя въ предсѣдатели и члены губернскихъ управъ, сохраняютъ за собою вмѣстѣ и званіе губернскихъ и уѣздныхъ гласныхъ.

Примѣчаніе 2. Въ случаѣ нарушенія губернскимъ собраніемъ законнаго порядка при производствѣ выборовъ, Губернаторъ поступаетъ на основаніи примѣчанія къ ст. 66 (§ 210) настоящихъ Правилъ ⁽⁵³⁾.

§ 222. **78.** Собраніе, если найдетъ нужнымъ, передаетъ губернской земской управѣ соображенія свои о порядкѣ дѣйствій и о мѣрахъ, необходимыхъ какъ для сообщенія надлежащаго хода занятіямъ земскихъ управъ, такъ и для

(49) См. прим. къ § 149.

(50) См. § 196.

(51) См. § 14.

(52) См. §§ 207, 208 и 265.

(53) См. § 209.

подготовленія необходимыхъ свѣдѣній и предположеній къ будущему засѣданію собранія.

§ 223. 79. Прочія затѣмъ занятія въ первое засѣданіе собранія, въ предѣлахъ, закономъ установленныхъ, зависятъ отъ усмотрѣнія самаго собранія (ст. 7 (§ 273) Вр. Пр.).

§ 224. 80. По закрытіи губернскаго собранія (ст. 77, 78 и 81 (§§ 46, 47 и 50) Пол. о зем. учр.), дѣла и документы его передаются, чрезъ предсѣдателя, въ губернскую земскую управу.

§ 225. 81. Выборный листъ объ избраніи предсѣдателя и списокъ членовъ губернской управы передаются предсѣдателемъ собранія Губернатору, для представленія Министру Внутреннихъ Дѣлъ.

§ 226. 82. Губернская управа открывается немедленно по утвержденіи министерствомъ внутреннихъ дѣлъ избраннаго предсѣдателя (ст. 56 (§ 16) Пол. о зем. учр.). Объ открытіи управы публикуется въ вѣдомостяхъ, съ означеніемъ именъ предсѣдателя и членовъ оной ⁽⁵⁴⁾.

ГЛАВА V.

О первоначальныхъ дѣйствіяхъ земскихъ управъ.

ОТДѢЛЕНІЕ ПЕРВОЕ.

ОБЩІЯ ПРАВИЛА.

§ 227. 83. Первоначальныя дѣйствія земскихъ управъ состоятъ: въ принятіи отъ различныхъ присутственныхъ мѣстъ и лицъ дѣлъ, документовъ, суммъ и имуществъ земства; въ приступѣ къ занятіямъ, составляющимъ обязанность управъ, на основаніи Положенія о земскихъ учрежденіяхъ, и въ подготовленіи свѣдѣній и предположеній, представляемыхъ на разсмотрѣніе земскихъ собраній ⁽⁵⁵⁾.

§ 228. 84. При земскихъ управахъ немедленно образуются по ближайшему усмотрѣнію ихъ канцеляріи, содержимыя изъ средствъ, назначенныхъ для того земскими собраніями (ст. 63 и 76 (§§ 207 и 220) настоящихъ Правилъ).

§ 229. 85. Впредь до поступленія суммъ, назначенныхъ на содержаніе земскихъ управъ, въ случаѣ крайней надобности, губернская земская управа распоряжается объ отпускѣ на этотъ предметъ заимообразно суммы изъ остатковъ губернскаго земскаго сбора ⁽⁵⁶⁾, а при неимѣніи этого источника, ходатайствуетъ,

⁽⁵⁴⁾ См. § 215.

⁽⁵⁵⁾ См. §§ 73, 126, 231, 235, 249 и 253.

⁽⁵⁶⁾ См. §§ 133 и 265.

черезъ Губернатора, о заимообразномъ отпускѣ нужной суммы изъ государственнаго земскаго сбора, съ возвратомъ изъ первыхъ поступленій назначеннаго на содержаніе управъ сбора.

§ 230. **86.** Губернская управа, немедленно по открытіи, сообщаетъ уѣзднымъ управамъ утвержденную губернскимъ собраніемъ раскладку суммъ на содержаніе губернской управы ⁽⁵⁷⁾.

§ 231. **87.** Уѣздныя управы раскладываютъ приходящуюся на уѣздъ сумму внутри онаго, въ точности слѣдуя основаніямъ и указаніямъ собраній, и за тѣмъ немедленно распоряжаются о сборѣ назначенныхъ суммъ, порядкомъ, указаннымъ въ Положеніи о земскихъ учрежденіяхъ и во Временныхъ Правилахъ для сихъ учреждений по дѣламъ о земскихъ повинностяхъ ⁽⁵⁸⁾.

§ 232. **88.** Земскія управы имѣютъ право требовать отъ всѣхъ присутственныхъ мѣстъ и лицъ сообщенія свѣдѣній, документовъ и бумагъ, необходимыхъ имъ для приступленія къ дѣйствіямъ своимъ ⁽⁵⁹⁾.

§ 233. **89.** Земскія управы, немедленно по открытіи, получаютъ право требовать законнаго содѣйствія отъ всѣхъ начальствъ и учреждений; на общественныя управленія, находящіяся въ кругу ихъ вѣдомства, земскія управы могутъ возлагать какъ собраніе необходимыхъ для земскихъ дѣлъ свѣдѣній, такъ и исполненіе порученій, по закону отнесенныхъ на обязанность таковыхъ управленій по дѣламъ земства ⁽⁶⁰⁾.

§ 234. **90.** Земскія управы заблаговременно, предъ наступленіемъ указаннаго закономъ годичнаго срока засѣданій земскихъ собраній ⁽⁶¹⁾, испрашиваютъ разрѣшеніе Губернатора на созваніе собраній, назначая, по ближайшему усмотрѣнію своему, самый день открытія засѣданій и принимая всѣ приготовительныя къ тому мѣры. (Пол. о зем. учр. ст. 80 (§ 49)).

ОТДѢЛЕНІЕ ВТОРОЕ.

ЧАСТНЫЯ ПРАВИЛА.

1. По дѣламъ о земскихъ повинностяхъ.

§ 235. **91.** Особое о земскихъ повинностяхъ присутствіе ⁽⁶²⁾, немедленно по открытіи губернской земской управы, передаетъ въ оную производящіяся въ немъ

(37) См. § 220.

(38) См. §§ 208, 220 и 274.

(39) См. § 227.

(60) См. § 227.

(61) См. § 43.

(62) См. подстроч. прим. къ § 269.

дѣла и документы по земскимъ (губернскимъ и уѣзднымъ) денежнымъ повинностямъ и по общимъ натуральнымъ повинностямъ. Въ тоже время Палата Государственныхъ Имуществъ и Удѣльная Контора передаютъ въ управу производящіяся въ нихъ дѣла и документы, по вышеозначенныхъ повинностямъ, крестьянъ государственныхъ и удѣльныхъ (63).

(63) Въ циркулярѣ Министра Государственныхъ Имуществъ Палатамъ 33 губерній, отъ 4 Юля за № 56, сказано, между прочимъ, что съ открытіемъ губернскихъ и уѣздныхъ земскихъ собраній съ Палатъ слагается въ какое попечительство надъ государственными крестьянами по дѣламъ, входящимъ съ того времени въ кругъ вѣдомства земскихъ учреждений.

Здѣсь же считаемъ не лишнимъ привести слѣдующее.

Государственный Совѣтъ, Высочайше утвержденнымъ, 18-го Января 1866 года, мнѣніемъ положилъ: состоящихъ въ завѣдываніи Министерства Государственныхъ Имуществъ государственныхъ крестьянъ разныхъ наименованій, во всѣхъ губерніяхъ, по общему учрежденію управляемыхъ, передать въ вѣдѣніе общихъ губернскихъ и уѣздныхъ, а также мѣстныхъ по крестьянскимъ дѣламъ учреждений, на слѣдующихъ основаніяхъ:

1) Государственные крестьяне разныхъ наименованій, состоящіе нынѣ въ вѣдомствѣ Министерства Государственныхъ Имуществъ, подчиняются вѣдѣнію общихъ губернскихъ и уѣздныхъ управленій, а также мѣстныхъ по крестьянскимъ дѣламъ учреждений, на основаніи Высочайше утвержденныхъ 19 Февраля 1861 года Положеній о крестьянахъ и дополнительныхъ къ онымъ постановленій. При этомъ сохраняются государственными крестьянами всѣ тѣ права, коими они доселѣ пользовались, а равно не отмѣняются и тѣ особыя преимущества, которыя дарованы нѣкоторымъ изъ состоящихъ въ вѣдѣніи управленія Государственныхъ Имуществъ разрядамъ сельскихъ обывателей, на основаніи особыхъ о каждомъ изъ нихъ Положеній.

2) Крестьяне, водворенные на казенныхъ земляхъ, сохраняютъ, на существующемъ нынѣ основаніи, всѣ состоящія въ ихъ надѣлѣ земли и предоставленныя имъ угодья. Дѣйствующій нынѣ въ семъ отношеніи порядокъ остается безъ измѣненія, впредь до ближайшаго опредѣленія, особымъ постановленіемъ, поземельнаго устройства сихъ крестьянъ (*).

3) Платежъ податей и денежныхъ сборовъ и отправленіе повинностей государственными крестьянами, по передачѣ ихъ въ завѣдываніе общихъ губернскихъ и уѣздныхъ учреждений, производится на слѣдующихъ основаніяхъ:

а) Крестьяне сіи обязаны уплачивать государственныя подати, оброки за предоставленную имъ въ надѣлѣ землю, и всѣ вообще денежные сборы, а также отправлять земскія и другія денежные и натуральныя повинности (въ томъ числѣ обязанности по охраненію казенныхъ лѣсовъ и лѣснымъ работамъ), на тѣхъ же самыхъ основаніяхъ, на коихъ уплачиваютъ и отбываютъ ихъ нынѣ; сверхъ того, они облагаются сборомъ на сдержаніе мѣстныхъ по крестьянскимъ дѣламъ учреждений, на общемъ для сего сбора основаніи (**).

б) Исчисленіе означенныхъ сборовъ и составленіе имъ окладныхъ листовъ производится существующимъ нынѣ порядкомъ, впредь до установленія новыхъ по сему предмету правилъ.

в) Установленные въ обществахъ государственныхъ крестьянъ страховыя платежи на обезпеченіе крестьянскихъ строеній отъ огня взимаются въ каждой губерніи существующимъ нынѣ порядкомъ, впредь до введенія взаимнаго страхованія отъ огня, на основаніи Высочайше утвержденного 7 Апрѣля 1864 года Положенія о взаимномъ земскомъ страхованіи.

г) Относительно мірскихъ повинностей крестьянъ примѣняются постановленія, изложенныя въ ст. 177 — 186 Высочайше утвержденного 19 Февраля 1861 года Общаго Положенія о крестьянахъ. (***)

д) Исправное вышолненіе крестьянами слѣдующихъ съ нихъ податей и денежныхъ сборовъ, а также земскихъ и мірскихъ повинностей, обезпечивается порядкомъ, указан-

(*) См. далѣе указъ Правительствующему Сенату.

(**) См. прилож. къ ст. 3 Вр. Правилъ § III, (§ 268).

(***) См. прим. къ ст. 3 Врем. Прав. § 111 (§ 268).

нымъ въ ст. 187 — 191-й Высочайше утвержденнаго 19 Февраля 1861 года Общаго Положенія о крестьянахъ.

е) Рекрутскую повинность государственные крестьяне продолжают отправлять тѣмъ же жеребьевымъ порядкомъ, какимъ отправлялась она ими доселѣ. — Но если, при поступленіи въ вѣдѣніе мѣстныхъ по крестьянскимъ дѣламъ учреждений, общества государственныхъ крестьянъ войдутъ въ составъ волостей, исполняющихъ рекрутскую повинность не по жеребьевому порядку, то такимъ обществамъ государственныхъ крестьянъ предоставляется: или остаться при прежнемъ порядкѣ, или же подчиниться тому порядку, какой установленъ для крестьянъ временно-обязанныхъ и собственниковъ той волости, въ составъ коей они поступаютъ.

4) Хлѣбные запасы въ казенныхъ селеніяхъ и мірскіе капиталы, принадлежащіе обществамъ государственныхъ крестьянъ, предоставляются въ распоряженіе сихъ обществъ на основаніяхъ, установленныхъ для крестьянъ временно-обязанныхъ и собственниковъ.

5) Въ селеніяхъ государственныхъ крестьянъ, состоящихъ въ вѣдѣніи Управленія Государственныхъ Имуществъ, образуются сельскія общества и волости, и общественное управленіе устраивается на основаніи постановленій, изложенныхъ въ ст. 140 — 147 Высочайше утвержденнаго 19 Февраля 1861 года Общаго Положенія о крестьянахъ.

При этомъ соблюдаются слѣдующія правила:

а) Составъ существующихъ у государственныхъ крестьянъ волостей не измѣняется безъ дѣйствительной надобности. Но въ тѣхъ случаяхъ, когда селенія крестьянъ-собственниковъ или временно-обязанныхъ находятся между селеніями государственныхъ крестьянъ, или наоборотъ, допускается соединеніе въ одной волости обществъ тѣхъ и другихъ крестьянъ.

б) Въ губерніяхъ: Виленской, Витебской, Волынской, Гродненкой, Кіевской, Ковенской, Минской, Могилевской и Подольской, нынѣшнія сельскія общества переименовываются въ волости, съ соблюденіемъ указаннаго въ предыдущемъ пунктѣ правила, и на нихъ распространяется все изложенное въ настоящемъ постановленіи относительно устройства волостныхъ управленій.

в) Наличныя должностныя лица волостнаго управленія (за исключеніемъ тѣхъ, которыя занимаютъ должности, подлежащія упраздненію, вслѣдствіе преобразования сего управленія) остаются, впредь до истеченія сроковъ ихъ службы, при своихъ должностяхъ и сохраняютъ получаемое ими содержаніе, даже и въ томъ случаѣ, еслибы означеннымъ должностямъ присвоилось иное названіе (какъ на примѣръ, вмѣсто волостнаго головы или вмѣсто сельскаго старшины — волостной старшина). Но къ выбору судей въ волостные суды должно быть приступлено немедленно, съ упраздненіемъ должностей добросовѣстныхъ и другихъ соотвѣтственныхъ имъ должностныхъ лицъ.

г) Въ случаяхъ, когда образованы будутъ волости, составленныя изъ крестьянъ государственныхъ и другихъ сельскихъ обывателей, должны быть произведены вновь выборы всѣхъ должностныхъ лицъ волостнаго управленія.

д) Къ обязанностямъ сельскаго схода, сверхъ указанныхъ въ Общемъ о крестьянахъ Положеніи 19 Февраля 1861 г., относится: распредѣленіе между домохозяевами количества лѣса, дозволеннаго къ вырубкѣ изъ ежегодной лѣсосѣвки, назначенной на довольствіе селеній,

и е) Волостному управленію предоставляется разрѣшеніе ссудъ изъ вспомогательныхъ кассъ.

6) Увольненіе государственныхъ крестьянъ изъ сельскихъ обществъ и приписка къ онымъ производится порядкомъ, установленнымъ въ ст. 130, 132 — 47 Высочайше утвержденнаго 19 Февраля 1861 года Общаго Положенія о крестьянахъ. Сверхъ того, соблюдаются слѣдующія правила:

а) Впредь до пересмотра дѣйствующихъ правилъ объ обезпеченіи отставныхъ воинскихъ чиновъ, сохраняется въ своей силѣ существующее нынѣ постановленіе (ст. 446 т. IX. Св. Зак. о сост.), коимъ опредѣлены взносы въ пользу вспомогательнаго капитала отставныхъ нижнихъ чиновъ съ государственныхъ крестьянъ, перечисляющихся въ купечество и мещанство.

б) Въ теченіе трехъ лѣтъ со времени утвержденія настоящаго постановленія, нуждающіеся въ землѣ крестьяне и люди, обязанные по закону избрать родъ жизни, могутъ быть приписываемы къ тѣмъ сельскимъ обществамъ, водвореннымъ на казенныхъ земляхъ, въ которыхъ душевой надѣлъ превышаетъ: въ уѣздахъ малоземельныхъ 8-ми, а многоземельныхъ 15-ти десятинную пропорцію на наличное число душъ, безъ испрошенія на принятіе ихъ согласія сихъ обществъ. Но подобная приписка приостанавли-

вается, когда общество представитъ доказательство о неблагонадежности приписывающагося лица.

7) Преобразование и устройство, на изложенныхъ выше основаніяхъ (ст. 5), сельскихъ и волостныхъ управленій крестьянъ, состоящихъ въ вѣдомствѣ Управленія Государственныхъ Имуществъ, производится подъ ближайшимъ вѣдѣніемъ Губернаторовъ и Губернскихъ по крестьянскимъ дѣламъ Присутствій, особенными комиссиями, составленными изъ мѣстнаго Мироваго Посредника, чиновника вѣдомства Государственныхъ Имуществъ и чиновника отъ Губернатора, примѣняясь къ порядку, указанному въ ст. 10 и 11 именнаго Высочайшаго Указа, даннаго Правительствующему Сенату 19 Февраля 1861 года, о обнародованіи и приведеніи въ дѣйствіе Положеній о крестьянахъ. Преобразование это совершается въ теченіе трехъ мѣсяцевъ со времени распределенія селеній государственныхъ крестьянъ между мировыми участками; а въ тѣхъ мировыхъ участкахъ, которые учредятся собственно для сихъ крестьянъ, въ теченіе трехъ мѣсяцевъ со времени назначенія тамъ Мировыхъ Посредниковъ.

8) По мѣрѣ преобразования на изложенныхъ въ предшедшей статьѣ основаніяхъ, волостнаго и сельскаго управленія въ обществахъ крестьянъ, состоящихъ въ вѣдомствѣ Государственныхъ Имуществъ, крестьяне сіи поступаютъ въ вѣдѣніе общихъ Губернскихъ и Уѣздныхъ Управленій, а также мѣстныхъ по крестьянскимъ дѣламъ учреждений, на основаніи Высочайше утвержденного 19 Февраля 1861 года Положенія о сихъ учрежденіяхъ.

9) Распределеніе селеній государственныхъ крестьянъ между мировыми участками и образование, въ случаѣ надобности, новыхъ участковъ предоставляется Губернскимъ по крестьянскимъ дѣламъ Присутствіямъ.

10) Въ тѣхъ губерніяхъ и уѣздахъ, гдѣ есть общества государственныхъ крестьянъ, но въ которыхъ доселѣ или вовсе не образовано мѣстныхъ по крестьянскимъ дѣламъ учреждений, или обязанности Мировыхъ Посредниковъ возложены на другія лица, по назначенію Губернаторовъ, симъ послѣднимъ предоставляется избирать Мировыхъ Посредниковъ для крестьянъ означенныхъ обществъ, съ утвержденія Правительствующаго Сената. Лица, назначенныя Мировыми Посредниками, не могутъ состоять въ то же время на службѣ по вѣдомству Государственныхъ Имуществъ.

11) Передача, на изложенныхъ основаніяхъ, государственныхъ крестьянъ въ вѣдѣніе общихъ губернскихъ и мѣстныхъ по крестьянскимъ дѣламъ учреждений должна быть совершена по взаимному соглашенію Министровъ Внутреннихъ Дѣлъ и Государственныхъ Имуществъ, въ теченіи шести мѣсяцевъ со дня обнародованія настоящаго постановленія.

Въ Указѣ Правительствующему Сенату сказано:

Озабочиваясь улучшеніемъ быта всего сельскаго населенія Имперіи Нашей, Мы, Указомъ, даннымъ 5-го Марта 1861 года, поручили Министру Государственныхъ Имуществъ составить предположенія о примѣненіи главныхъ началъ Положеній 19-го Февраля 1861 года о крестьянахъ временно-обязанныхъ и собственниковъ къ крестьянамъ государственнымъ, и вообще водвореннымъ на казенныхъ земляхъ, въ той мѣрѣ, какъ это будетъ признано возможнымъ и необходимымъ для вящаго обезпеченія ихъ быта.

По разсмотрѣніи въ Государственномъ Совѣтѣ представленныхъ Министромъ Государственныхъ Имуществъ предположеній о преобразованіи управленія государственными крестьянами, утверждены Нами, 18-го Января 1866 года, правила, коими предоставлены симъ крестьянамъ одинаковыя съ прочимъ сельскимъ населеніемъ права по общественному ихъ устройству и управленію.

Признавъ нынѣ возможнымъ, согласно представленію Министра Государственныхъ Имуществъ, разсмотрѣнному въ Главномъ Комитетѣ объ устройствѣ сельскаго состоянія и въ Государственномъ Совѣтѣ, приступить къ окончательному устройству хозяйственнаго быта государственныхъ крестьянъ и, въ сихъ видахъ, расширить права ихъ по владѣнію и распоряженію предоставленными имъ въ надѣль отъ казны землями, Мы повелѣваемъ: принять въ руководство, для поземельнаго устройства означенныхъ крестьянъ въ 36-ти губерніяхъ: Архангельской, Астраханской, Владимірской, Вологодской, Воронежской, Вятской, Екатеринославской, Казанской, Калужской, Костромской, Курской, Московской, Нижегородской, Новгородской, Олонецкой, Оренбургской, Орловской, Пензенской, Пермской, Полтавской, Псковской, Рязанской, Самарской, С.-Петербургской, Саратовской, Симбирской, Смоленской, Таврической, Тамбовской, Тверской, Тульской, Уфимской, Харьковской, Херсонской, Черниговской и Ярославской, слѣдующія правила:

1) Сельскія общества государственныхъ крестьянъ сохраняютъ всѣ предоставленныя имъ въ надѣль и состоящія въ ихъ пользованіи земли и угодья. Въ тѣхъ же обществахъ, гдѣ земли, находящіяся въ пользованіи крестьянъ, не отграничены отъ земель,

остающихся въ непосредственномъ распоряженіи казны, пространство крестьянскаго надѣла опредѣляется по соразмѣрности съ существующимъ пользованіемъ, но не свыше: въ уѣздахъ малоземельныхъ 8-ми десятинъ, а многоземельныхъ — 15-ти десятинъ на душу.

2) На владѣніе означенными выше землями и угодьями выдается каждому обществу особый актъ, именуемый *владѣнною записью*.

3) Государственные крестьяне, владѣя, на основаніяхъ сего Указа, предоставленными имъ, по означеннымъ записямъ, землями, обязаны вносить въ казну опредѣленный закономъ ежегодный платежъ, подъ названіемъ *государственной оброчной подати*. Размѣръ сей подати устанавливается порядкомъ, указаннымъ въ ст. 9 — 12 настоящаго Указа.

За пользованіе лѣснымъ матеріаломъ въ лѣсныхъ участкахъ, находящихся въ составѣ крестьянскаго надѣла, крестьяне продолжаютъ платить лѣсной налогъ на существующемъ основаніи, впредь до изданія новыхъ по сему предмету правилъ.

4) Государственнымъ крестьянамъ предоставляется право пользоваться и распоряжаться, по своему усмотрѣнію, данными имъ во владѣніе по записямъ землями, съ соблюденіемъ слѣдующихъ правилъ:

а) По согласію двухъ третей членовъ общества, имѣющихъ право голоса на сходѣ, общество можетъ раздѣлить принадлежащія ему земли на подворные участки, причемъ сумма оброчной подати, лежащей на всемъ обществѣ, раздѣляется между домохозяевами, по величинѣ и качеству подворныхъ участковъ.

б) Выдѣлъ участковъ, отдѣленныхъ домохозяевамъ изъ земли, находящейся въ общинномъ владѣніи, допускается также по приговору двухъ третей членовъ общества, имѣющихъ право голоса на сходѣ; причемъ опредѣляется и сумма оброчной подати, причитающейся по расчету на выдѣляемые участки.

в) Приговоры общества о выдѣлѣ, равно и приговоры о раздѣлѣ земли на подворные участки должны быть, прежде приведенія ихъ въ дѣйствіе, засвидѣтельствованы Мировымъ Посредникомъ, который копію съ приговора представляетъ въ Губернское по крестьянскимъ дѣламъ Присутствіе, для свѣдѣнія и для утвержденія сдѣланнаго обществомъ распредѣленія оброчной подати между домохозяевами.

г) Въ теченіи 3-хъ лѣтъ со времени полученія владѣнныхъ записей, при общинномъ владѣніи — общества, а при подворномъ — домохозяева, не могутъ отчуждать своихъ земель лицамъ, не принадлежащимъ къ тому обществу.

д) По прошествіи 3-хъ лѣтъ со времени выдачи владѣнныхъ записей, какъ общества, такъ и хозяева подворныхъ участковъ, могутъ отчуждать земли своего надѣла, дозволенными въ законахъ способами, не только односельцамъ, но и постороннимъ лицамъ, съ соблюденіемъ нижеслѣдующихъ условій:

1) На приобрѣтеніе сихъ земель совершаются крѣпостные акты, обыкновеннымъ установленнымъ для совершенія таковыхъ актовъ порядкомъ.

2) Общество можетъ продавать участки земли, находящіеся въ общинномъ владѣніи, не иначе какъ по засвидѣтельствованному Мировымъ Посредникомъ приговору двухъ третей членовъ общества, имѣющихъ право голоса на сходѣ. Вырученныя за проданныя земли деньги обращаются въ казну и вмѣстѣ съ тѣмъ окладъ оброчной съ общества подати уменьшается въ размѣрѣ *пяти* копѣекъ на каждый рубль поступившей въ казну продажной суммы.

3) При отчужденіи подворныхъ участковъ, состоящихъ въ наличномъ владѣніи ихъ хозяевъ, обязанность уплачивать причитающуюся съ участка оброчную подать переходитъ на новаго приобрѣтателя.

4) При раздробленіи сихъ участковъ посредствомъ продажи, даренія, перехода по наследству и по другимъ случаямъ, опредѣляется, на основаніи имѣющихъ быть изданными для сего правилъ, какая часть оброчной подати причитается на каждую долю участка.

5) При соблюденіи указанныхъ выше ограниченій, государственные крестьяне пользуются, по владѣнію землями своего надѣла, всеми правами, предоставленными крестьянамъ-собственникамъ къ разряду коихъ они причисляются.

6) Владѣнные записи составляются чиновниками Министерства Государственныхъ Имуществъ и предъявляются крестьянамъ, въ присутствіи Мировыхъ Посредниковъ. Форма записей, порядокъ ихъ составленія, предъявленія и повѣрки будутъ опредѣлены особыми правилами. Министру Государственныхъ Имуществъ предоставляется, по согласенію съ Министромъ Внутреннихъ Дѣлъ, составить и представить сіи правила на Наше утвержденіе чрезъ Главный Комитетъ объ устройствѣ сельскаго состоянія.

7) Пространство (число десятинъ) существующаго крестьянскаго надѣла, предоставляемое по записямъ во владѣніе крестьянъ, опредѣляется посредствомъ съемки, произ-

веденной средствами Министерства Государственных Имуществъ, на изложенныхъ ниже основаніяхъ.

8) Владѣнные записи должны быть составлены и выданы крестьянамъ въ слѣдующіе сроки, считая со времени изданія настоящаго Указа:

а) Въ 14-ти губерніяхъ, дачи коихъ окончательно обмежеваны, а именно: Воронежской, Казанской, Калужской, Московской, Орловской, Пензенской, Рязанской, Самарской, С.-Петербургской, Саратовской, Симбирской, Тамбовской, Тульской и Ярославской — въ теченіи двухъ лѣтъ.

б) Изъ 13-ти губерній, въ коихъ съемка земель не вполне окончена или требуетъ повѣрки, въ однихъ, именно: Астраханской, Екатеринославской, Костромской и Херсонской — въ теченіи четырехъ лѣтъ, а въ другихъ, именно: Владимірской, Курской, Нижегородской, Новгородской, Псковской, Смоленской, Таврической, Тверской и Харьковской — въ теченіи шести лѣтъ.

в) Въ губерніяхъ: Черниговской и Полтавской — по мѣрѣ окончанія производимаго въ нихъ генеральнаго межеванія.

г) Въ губерніяхъ, дачи коихъ не были сняты на планы, именно: Архангельской, Вологодской, Вятской, Олонецкой, Оренбургской, Пермской и Уфимской — въ теченіи шести лѣтъ, по мѣрѣ составленія плановъ.

Министръ Государственныхъ Имуществъ приметъ надлежащія мѣры для окончанія всѣхъ сихъ межевыхъ работъ въ назначенные сроки, посредствомъ упрощенныхъ способовъ опредѣленія количества земель и угодій, состоящихъ въ пользованіи крестьянъ.

9) Сумма государственной оброчной подати, слѣдующая съ cadaго селенія за земли его надѣла, въ губерніяхъ: Казанской, Калужской, Московской, Рязанской, Самарской, С.-Петербургской, Саратовской, Симбирской и Ярославской, а также за земли бывшихъ коннозаводскихъ крестьянъ Харьковской губерніи, исчисляется въ размѣрѣ, опредѣленномъ уже оцѣнками тѣхъ земель.

10) Въ остальныхъ губерніяхъ: Архангельской, Астраханской, Владимірской, Вологодской, Екатеринославской, Костромской, Курской, Нижегородской, Новгородской, Олонецкой, Оренбургской, Орловской, Пензенской, Пермской, Полтавской, Псковской, Смоленской, Таврической, Тамбовской, Тверской, Тульской, Уфимской, Харьковской, Херсонской и Черниговской, существующіе оброчные платежи съ 1-го Января 1867 года увеличиваются, по сравненію съ поземельными платежами тѣхъ губерній, гдѣ произведены оцѣнки земель, особымъ добавочнымъ сборомъ на такую сумму для каждой губерніи, какая указана въ прилагаемой при семъ вѣдомости. Назначенная по сей вѣдомости для каждой губерніи сумма добавочнаго сбора распредѣляется между сельскими обществами въ губерніи соразмѣрно уплачиваемой нынѣ каждымъ изъ нихъ суммѣ оброчной подати. Министру Государственныхъ Имуществъ предоставляется, если то на основаніи мѣстныхъ свѣдѣній окажется нужнымъ, допускать какъ нынѣ, такъ и при выдачѣ владѣнныхъ записей, для нѣкоторыхъ уѣздовъ или мѣстностей каждой губерніи, сообразно съ пространствомъ и выгодами крестьянскаго надѣла, повышение или пониженіе причитающагося по означенному распредѣленію оклада добавочнаго сбора, не выходя однако изъ назначенной на всю губернію суммы и съ тѣмъ притомъ, чтобы таковое повышение или пониженіе не превосходило 15% сего оклада.

11) Независимо отъ упомянутаго въ предыдущей статьѣ распредѣленія добавочнаго сбора, существующая оброчная подать съ установленными дополнительными къ ней сборами, будетъ распредѣлена окончательно:

а) Въ губерніяхъ: Воронежской, Орловской, Пензенской, Тамбовской и Тульской, на основаніи производящихся въ сихъ губерніяхъ оцѣнокъ земель, и

б) Въ губерніяхъ: Астраханской, Владимірской, Екатеринославской, Костромской, Курской, Нижегородской, Новгородской, Псковской, Смоленской, Таврической, Тверской, Харьковской и Херсонской — на основаніи тѣхъ свѣдѣній, которыя уже имѣются или будутъ собраны при производствѣ въ сихъ губерніяхъ межевыхъ работъ и составленіи владѣнныхъ записей. Такое распредѣленіе оброчной подати должно быть окончено до истеченія сроковъ, назначенныхъ для выдачи крестьянамъ владѣнныхъ записей.

12) Размѣръ оброчной подати, опредѣленный во владѣнной записѣ на изложенныхъ выше въ ст. 9, 10 и 11 основаніяхъ, остается неизмѣннымъ до истеченія 20-ти лѣтъ со дня изданія настоящаго Указа. Послѣдующія за тѣмъ измѣненія въ окладахъ сей подати могутъ быть производимы не иначе, какъ законодательнымъ порядкомъ.

13) Сельскимъ обществамъ и владѣльцамъ подворныхъ участковъ земель, обложенныхъ государственною оброчною податью, предоставляется освобождаться отъ платежа

Примѣчаніе 1. Какія именно повинности, суммы, пути и сооружеія должны быть причислены къ разряду земскихъ (губернскихъ и уѣздныхъ) ⁽⁶⁴⁾ и переданы земскимъ учрежденіямъ — опредѣлено въ приложеніи къ 3 ст. (§ 268) Временныхъ Правилъ для земскихъ учреждений.

Примѣчаніе 2. Губернскія начальства дѣлаютъ распоряженіе о передачѣ сословнымъ управленіямъ принадлежащихъ имъ дѣлъ и суммъ частныхъ земскихъ повинностей, по полученіи отъ Министра Внутреннихъ Дѣлъ росписанія, упомянутого въ примѣчаніи 2-мъ приложенія къ 3 ст. (§ 268) Временныхъ Правилъ для земскихъ учреждений ⁽⁶⁵⁾.

всей или части сей подати, посредствомъ взноса въ Губернское или Уѣздное Казначейство, государственными процентными бумагами, такого капитала, проценты съ коего равнялись бы той суммѣ оброчной подати, отъ коей общество или владѣлецъ участка желаютъ освободить свои земли. Вносимый процентными бумагами капиталъ долженъ составлять не менѣе 100 р., по нарицательной цѣнѣ бумагъ.

14) Земли, которыя посредствомъ взноса въ казну соотвѣтствующаго капитала, на основаніи предыдущей 13-й статьи, будутъ освобождены отъ всей причитавшейся на нихъ оброчной подати, а равно участки земли, проданные сельскими обществами съ обращеніемъ въ казну вырученной за нихъ суммы, на основаніи ст. 4-й настоящаго Указа, составляя полную собственность ихъ владѣльцевъ, исключаются изъ числа земель, подлежащихъ платежу государственной оброчной подати.

15) Министру Государственныхъ Имуществъ предоставляется нынѣ же принять надлежащія мѣры къ исполненію настоящаго Указа и составить нужныя для сего инструкціи и правила, по соглашенію, въ потребныхъ случаяхъ, съ подлежащими Министрами, а по вопросамъ, превышающимъ предѣлы его власти, испрашивать разрѣшеніе чрезъ Главный Комитетъ объ устройствѣ сельскаго состоянія.

Относительно поземельнаго устройства государственныхъ крестьянъ прочихъ не поименованныхъ выше губерній, Министру Государственныхъ Имуществъ повелѣно представить нужныя соображенія, а надлежащее о томъ распоряженіе послѣдуетъ особо, въ свое время.

⁽⁶⁴⁾ См. прил. къ ст. 3 Вр. (§ 268), Пр., а также §§ 310 и слѣд. и 338 и слѣд.

⁽⁶⁵⁾ Циркуляръ г. Министра Финансовъ Казеннымъ Палатамъ губерній, на которыя распространяется Высочайше утвержденное, 1-го Января 1864 года, Положеніе о земскихъ учрежденіяхъ, отъ 29-го Октября 1866 г., № 3009.

Въ предписаніи Министра Финансовъ относительно передачи частныхъ земскихъ повинностей въ распоряженіе общественныхъ и сословныхъ управленій, объяснено, что по смыслу 2 прим. къ ст. 91. Правилъ о приведеніи въ дѣйст. Пол. о зем. учрежд., означеннымъ управленіямъ должны быть переданы принадлежащія имъ наличныя суммы, съ прекращеніемъ затѣмъ счетоводства о частныхъ повинностяхъ по Уѣзднымъ Казначействамъ; а потому вмѣнено Палатѣ въ обязанность передать означенныя повинности тѣмъ управленіямъ, которыя, на основанія 2 прим. къ 91 ст. вышеприведенныхъ Правилъ, указаны будутъ губернскимъ Начальствомъ.

Вслѣдствіе сего распоряженія, въ нѣкоторыхъ губерніяхъ дворянство приняло на себя взиманіе, храненіе и расходованіе суммъ сбора на частныя повинности, безъ всякаго участія въ томъ кассѣ вѣдомства Министерства Финансовъ; напротивъ того, дворянство другихъ губерній ходатайствуетъ объ оставленіи этаго дѣла на обязанности казначействъ, за вознагражденіе изъ суммъ частныхъ повинностей дворянскихъ имѣній. Министерства Финансовъ и Внутреннихъ Дѣлъ, имѣя въ виду такое ходатайство дворянства; признали возможнымъ: въ тѣхъ губерніяхъ, гдѣ дворянство найдетъ для себя удобнымъ, сборъ съ ихъ имѣній на частныя повинности производить съ участіемъ кассѣ Министерства Финансовъ, участіе въ томъ сихъ послѣднихъ допустить на нижеслѣдующихъ основаніяхъ:

1) Дворянскія сословныя управленія, на основаніи составленныхъ раскладокъ сбора на частныя повинности дворянскихъ имѣній, окладные листы симъ сборамъ, опредѣленнымъ съ земель, составляютъ сами и сами же препровождаютъ оныя по принадлежности къ плательщикамъ и въ то же время высылаютъ въ казначейства составленные уже, согласно тѣмъ листамъ, окладныя книги, для отмѣтки въ оныхъ казначействами поступленія этихъ суммъ.

2) Поступившія, на семь основаній, съ каждаго плательщика въ казначейства суммы, передаются ими разъ въ недѣлю (а въ случаѣ надобности въ сихъ суммахъ и чаще) мѣстному Уѣздному Предводителю Дворянства при реестрахъ, въ коихъ должно быть пояснено, сколько именно съ каждаго плательщика получено, особо въ счетъ оклада и

236. 92. Губернская строительная и дорожная комиссия ⁽⁶⁶⁾ передаетъ въ губернскую управу, съ своей стороны:

а) свѣдѣнія о начатыхъ и уже производящихся, подъ завѣдываніемъ ея, постройкахъ на суммы земскихъ повинностей и приказовъ общественнаго призрѣнія;

особо на уплату недоимокъ. Суммы эти хранятся дворянствомъ или въ казначействахъ, въ особыхъ сундукахъ, или же въ своихъ собственныхъ кассахъ, или въ Государственномъ Банкѣ и въ его конторахъ и отдѣленіяхъ, по существующимъ въ сихъ учрежденіяхъ правиламъ. Затѣмъ все расходу частныхъ повинностей дворянскихъ имѣній производится самими дворянскими управленіями, помимо казначействъ.

3) Казначейства доставляютъ мѣстному Уѣздному Предводителю годовыя перечневыя вѣдомости о суммахъ сбора, принятыхъ въ казначейства и переданныхъ Предводителямъ Дворянства, и о суммахъ, оставшихся въ недоимкахъ.

4) На основаніи означенныхъ въ ст. 2-й сихъ правилъ реестровъ и окладныхъ книгъ, Предводители Дворянства составляютъ недоимочныя вѣдомости и отсылаютъ оныя отъ себя въ полицейскія управленія, для взысканія суммъ съ неисправныхъ плательщиковъ. Взысканіе недоимокъ производится на основаніи правилъ, изложенныхъ въ инструкціи Уѣзднымъ Казначействамъ и полиціи о взысканіи недоимокъ въ казенныхъ и денежныхъ земскихъ сборахъ, опредѣленныхъ съ имѣній и съ земель, невошедшихъ въ составъ крестьянскаго надѣла, но принадлежащихъ помѣщикамъ и другимъ частнымъ землевладѣльцамъ, составленной на основаніи Высочайше утвержденного, 8-го Февраля 1863 г. мнѣнія Государственнаго Совѣта (*), съ тѣмъ чтобы вѣдомости, упомянутыя въ ст. 3 означенныхъ правилъ, съ надлежащими отмѣтками, доставлялись полиціямъ Предводителямъ Дворянства.

5) Въ вознагражденіе за изложенныя выше занятія, казначейства получаютъ 1% съ поступившихъ въ оныя въ теченіе года суммъ.

Давая о семъ знать Казенной Палатѣ, предлагаю означенныя правила принять къ исполненію съ 1-го Января будущаго 1867 г.; о чемъ, для надлежащаго распоряженія, нынѣ же увѣдомить отъ себя г. Губернскаго Предводителя Дворянства, и затѣмъ въ общіе окладные листы сбора съ дворянскихъ имѣній не включать.

⁽⁶⁶⁾ Государственный Совѣтъ, въ Департаментѣ Государственной Экономіи и въ Общемъ Собраніи, рассмотрѣвъ представленіе Главноуправляющаго Путиами Сообщеніе и Публ. Зданій о преобразованіи гражданской строительной и дорожной части, мнѣніемъ положилъ: завѣдываніе гражданской строительной и дорожною частію преобразовать на слѣдующихъ основаніяхъ:

I. Управленіе по частямъ строительной и дорожной, завѣдываемымъ нынѣ въ губерніяхъ строительными и дорожными комиссіями, а въ столицахъ правленіями I и IV округовъ Путей Сообщенія и Публ. Зданій передать изъ вѣдомства Главнаго Управленія Путей Сообщенія и Публ. Зданій, въ вѣдѣніе Министерства Внутреннихъ Дѣлъ.

Примѣчаніе. Водяныя сообщенія и водоснабженія Москвы, а въ С.-Петербургѣ Николаевскій черезъ Неву мостъ, остаются въ вѣдѣніи Гл. Управленія Путей Сообщ. и Публ. Зданій.

II. Для завѣдыванія строительною и дорожною частями въ губерніяхъ, вмѣсто строительныхъ и дорожныхъ комиссій, учредить при Губернскихъ и Областныхъ Правленіяхъ строительныя отдѣленія на слѣдующихъ основаніяхъ:

1. Строительнымъ отдѣленіемъ управляетъ Губернскій Инженеръ, который считается членомъ общаго присутствія Губернскаго Правленія, наравнѣ съ совѣтниками. Въ помощь ему при отдѣленіи состоитъ Губернскій Архитекторъ, съ правомъ совѣщательнаго голоса въ общемъ присутствіи, при рассмотрѣніи дѣлъ, касающихся строительной части. Въ случаяхъ отсутствія, по болѣзни или другимъ причинамъ, Губ. Инженера, мѣсто его заступаетъ Губ. Архитекторъ.

2. Въ каждой губерніи при строительномъ отдѣленіи полагаются младшій Инженеръ и Архитекторъ, а для дѣлопроизводства Секретарь. Сверхъ того, для усиленія средствъ строительныхъ отдѣленій, можетъ быть назначаемо нѣкоторое число дополнительныхъ техниковъ, какъ съ правами государственной службы, такъ и по найму. Число техниковъ и оклады содержанія ихъ и Секретаря, а равно сумма, необходимая на наемъ чер-

(*) См. § 284, п. 9, б.

б) всё прочія дѣла и документы о сооруженіяхъ, на суммы сіи отнесенныхъ, въ томъ числѣ и о такихъ, на которыя уже состоялись торги или которыя уже отданы на комиссію, если работы и поставка матеріаловъ по онымъ еще не начинались;

техниковъ, писцовъ и на канцелярскія и чертежныя принадлежности опредѣляется особыми штатами.

4. На обязанности строительнаго отдѣленія лежитъ составленіе и разсмотрѣніе проектовъ, смѣтъ и кондицій, производство работъ, а также освидѣтельствованіе и повѣрка отчетовъ по онымъ. Занятія между членами отдѣленія распределяются по ближайшему усмотрѣнію и назначенію Губернскаго Инженера.

5) Къ Губернскимъ Правленіямъ по строительному отдѣленію переходятъ тѣ же обязанности по строительной части, какія нынѣ лежатъ на строительныхъ комиссіяхъ съ тѣми изъятіями, которыя ниже указаны (*).

6) Изъ дѣлъ, производимыхъ строительнымъ отдѣленіемъ, вносятся въ общее присутствіе Губернскаго Правленія тѣ дѣла, которыя касаются не одной искусственной, но вмѣстѣ и хозяйственной части, какъ то: предположеніе о необходимыхъ работахъ, смѣты и кондиціи на оныя, распоряженіе къ производству торговъ, о неисправности подрядчиковъ, по жалобамъ ихъ на производителей работъ и т. п. Для разсмотрѣнія же техническихъ вопросовъ, въ разрѣшеніи коихъ встрѣтятся недоумѣніе, составляется особое присутствіе изъ наличнаго числа техниковъ строительнаго отдѣленія, въ которое, по усмотрѣнію Губернатора, могутъ быть приглашаемы и находящіеся въ городѣ посторонніе техники (**).

(*) Въ разрѣшеніе возникшаго вопроса, имѣю честь сообщить Вашему Превосходительству, что, на основаніи п. 5. Высочайше утвержденнаго 29-го Октября 1864 г. мнѣнія Государственнаго Совѣта о преобразованіи гражданской строительной части, Городовые Архитекторы, виредъ до измѣненія существующихъ правилъ о городскомъ общественномъ управленіи и городскомъ хозяйствѣ, согласно ст. 16 Уст. Строит. должны быть поставлены въ такое же положеніе въ отношеніи къ Губернскимъ Правленіямъ, въ какомъ они находились къ бывшимъ строит. комиссіямъ.

(**) Государственный Совѣтъ, въ Департаментѣ Государственной Экономіи и въ Общемъ Собраніи, разсмотрѣвъ представленіе Министра Внутреннихъ Дѣлъ объ учрежденіи при Министерствѣ Внутреннихъ Дѣлъ Техническо-Строительнаго Комитета, мнѣніемъ положилъ:

1. Для завѣдыванія вообще техническою частью разныхъ гражданскихъ сооружений въ губерніяхъ учредить при Министерствѣ Внутреннихъ Дѣлъ особый Техническо-Строительный Комитетъ.

2. На обязанность сего Комитета возложить: составленіе плановъ и прозктовъ на тѣ изъ подвѣдомственныхъ сему Министерству сооружений, которыя сопряжены съ особенною сложностію въ техническомъ отношеніи, или имѣютъ общее значеніе для нѣсколькихъ губерній или для цѣлой Имперіи; разсмотрѣніе проектовъ и плановъ, представляемыхъ на утвержденіе Министерства или Губернскихъ Правленій; разсмотрѣніе представляемыхъ на Высочайшее утвержденіе плановъ городамъ; разрѣшеніе какъ общихъ вопросовъ, такъ и возникающихъ на мѣстѣ недораумѣній по части строительной, а также и другія по сей части дѣла, какія, по усмотрѣнію Министра, будутъ переданы на его разсмотрѣніе.

3. Въ случаяхъ, представляющихъ особыя техническія затрудненія, съ разрѣшенія Министра Внутреннихъ Дѣлъ, приглашать въ означенный Комитетъ, какъ постороннихъ извѣстныхъ архитекторовъ, такъ и другихъ лицъ, спеціально знакомыхъ съ потребностями того или другаго рода сооружений, а равно передавать проекты и планы на заключеніе Главнаго Управленія Путей Сообщенія и Публ. Зданій, или Академіи Художествъ, смотря по роду сооружений.

4. Составъ Техническо-Строительнаго Комитета при Министерствѣ Внутреннихъ Дѣлъ опредѣлить особымъ штатомъ, который представить при мнѣніи Государственнаго Совѣта, на Высочайшее ЕГО ИМПЕРАТОРСКАГО ВЕЛИЧЕСТВА утвержденіе.

5. По воспослѣдованіи Высочайшаго утвержденія, штатъ сей ввести въ дѣйствіе, въ видѣ опыта на три года, представивъ Министру Внутреннихъ Дѣлъ по истеченіи сего срока, о тѣхъ измѣненіяхъ, какія, по указаніямъ опыта признано будетъ нужнымъ сдѣлать въ составѣ учреждаемаго нынѣ Техническо-Строительнаго Комитета, войти въ Государственный Совѣтъ съ окончательнымъ представленіемъ.

6. Исчисленную по временному штату на содержаніе помянутаго Комитета сумму, всего въ количествѣ 12.000 руб. въ годъ, отнести на счетъ Государственнаго Казначейства, съ отпускомъ причитающейся изъ сей суммы въ текущемъ году части сверхсмѣтнымъ изъ означеннаго Казначейства кредитомъ, а съ будущаго 1866 года вносить въ смѣту Министерства Внутреннихъ Дѣлъ, съ отнесеніемъ по принадлежности къ §§ 3 и 5 сей смѣты.

в) дѣла и документы о исправленіи земскихъ путей сообщенія натуральною повинностью.

§ 237. 93. Уѣзднымъ управамъ, на томъ же основаніи, передаются дѣла, документы и суммы (буде таковыя есть) земскихъ повинностей отъ Уѣздныхъ Предводителей Дворянства, квартирныхъ комитетовъ (гдѣ таковыя существуютъ), отдѣльныхъ присутствій, уѣздныхъ дорожныхъ комиссій. Уѣздныя полицейскія

7. Состоящіе въ распоряженіи нѣкоторыхъ строительныхъ комиссій особые капиталы, для производства ссудъ на постройку домовъ въ городахъ, сохраняютъ настоящее свое назначеніе но передаются, по усмотрѣнію Министра Внутреннихъ Дѣлъ, въ завѣдываніе мѣстныхъ Городскихъ Думъ или Городскихъ Банковъ, которые въ распоряженіи сими капиталами имѣютъ руководствоваться существующими о нихъ правилами.

8. Зданія и всякаго рода сооруженія, устраиваемыя и содержимыя на суммы общественныя сословій, городовъ, губернскихъ земскихъ сборовъ, а также капиталовъ приказовъ общественнаго призрѣнія, подчиняются строительнымъ отдѣленіямъ только въ техническо-полицейскомъ отношеніи на одинаковыхъ съ частными постройками правилами; на семъ основаніи, какъ предназначеніе строительныхъ работъ, на суммы общественныя, такъ и составленіе на оныя проектовъ и смѣтъ и самое производство работъ предоставляются распоряженію мѣстныхъ общественныхъ или земскихъ учреждений, въ непосредственномъ завѣдываніи коихъ состоятъ означенныя суммы.

Примѣчаніе. Впрочемъ по представленіямъ означенныхъ учреждений, строительныя отдѣленія могутъ войти въ разсмотрѣніе сообщаемыхъ сими учреждениями проектовъ и смѣтъ и назначать техниковъ для освидѣтельствованія и даже производства работъ, если сіе возможно будетъ при исполненіи прямыхъ ихъ обязанностей, но въ послѣднемъ случаѣ, т. е. при производствѣ работъ, не иначе какъ съ отчисленіемъ въ пользу чиновъ строительныхъ отдѣленій процентовъ, какъ ниже опредѣлено (въ ст. III п. 4).

9. Лежація нынѣ на строительныхъ и дорожныхъ комиссіяхъ обязанности по устройству и содержанію дорогъ и состоящихъ на нихъ мостовъ и переправъ переходятъ въ завѣдываніе губернскихъ и уѣздныхъ земскихъ учреждений на основаніи Высочайше утвержденныхъ 1-го Января 1864 г. Положенія о сихъ учрежденіяхъ и Временныхъ для нихъ Правилъ и 27 Мая 1864 г. Правилъ о порядкѣ приведенія въ дѣйствіе сего Положенія. До открытія же въ губерніяхъ земскихъ учреждений означенныя обязанности исполняются комитетами о земскихъ повинностяхъ, которымъ подчиняются и уѣздныя дорожныя комиссіи.

10. Строительныя при Губернскихъ Правленіяхъ отдѣленія руководствуются, при исполненіи своихъ обязанностей, постановленіями, изложенными въ Уст. Строит. съ тѣми измѣненіями, которыя обусловливаются настоящими правилами.

11. Строительныя отдѣленія Губернскихъ Правленій разсматриваютъ проекты и смѣты на всякую сумму и въ надлежащихъ случаяхъ представляютъ ихъ на утвержденіе Губернаторовъ, которымъ предоставляется, если признаютъ нужнымъ, сообщить проекты на предварительное разсмотрѣніе ближайшаго Округа Путей Сообщенія. При сложности постройки въ техническомъ отношеніи, при значительности изчисленной по смѣтѣ суммы или по другимъ причинамъ, Губернаторы могутъ доставлять проекты и смѣты въ Министерство Внутреннихъ Дѣлъ, отъ усмотрѣнія коего зависитъ или утвердить оныя, или же предварительно передать проекты на разсмотрѣніе Главнаго Управленія Путей Сообщенія и Публ. Зданій. Исполненіе утвержденного проекта и смѣты производится лишь по разрѣшеніи работъ и по назначеніи нужныхъ для нихъ суммъ, установленнымъ порядкомъ.

12. Разрѣшеніе на производство самыхъ построекъ зависитъ отъ того вѣдомства и начальства, отъ котораго, по размѣру потребной на постройку суммы, зависитъ разрѣшеніе самаго расхода; согласно сему, въ израсходованныхъ ими суммахъ они по отчетности подчиняются, на общемъ основаніи, существующимъ нынѣ или тѣмъ, кои впредь будутъ изданы, правиламъ.

III. Вмѣстѣ съ преобразованіемъ гражданской строительной и дорожной части, на изложенныхъ выше основаніяхъ, принять, относительно расходовъ на содержаніе этой части, слѣдующія мѣры:

управленія передають въ уѣздныя управы имѣющіяся у нихъ дѣла, книги и документы о раскладкѣ и положеніи натуральныхъ земскихъ повинностей; а окружныя управленія государственныхъ имуществъ (гдѣ таковыя управленія существуютъ) сдаютъ уѣздной управѣ того же рода дѣла и документы, какіе Палата Государственныхъ Имуществъ сдаетъ губернской управѣ ⁽⁶⁷⁾.

§ 238. 94. Земскія зданія, сооруженія и пути немедленно сдаются, отъ кого слѣдуетъ, губернской управѣ, или, по порученію ея, мѣстнымъ уѣзднымъ управамъ, за исключеніемъ техническихъ построекъ уже начатыхъ и еще производящихся.

1. Суммы, назначаемыя нынѣ въ распоряженіе Главнаго Управленія Путей Сообщенія на ремонтныя работы по домамъ Генераль-Губернаторовъ и Гражданскихъ Губернаторовъ, зданіямъ присутственныхъ мѣстъ и тюремнымъ замкамъ, ассигновать впредь въ распоряженіе Министерства Внутреннихъ Дѣлъ, для распредѣленія оныхъ по губерніямъ.

2. Строительныя работы по воинскимъ зданіямъ, на ремонтъ коихъ отпускается нынѣ въ Главное Управленіе Путей Сообщенія особая сумма, передать въ вѣдѣніе строительныхъ отдѣленій Губернскихъ Правленій; самую же сумму ассигновать по смѣтѣ Военнаго Министерства, отъ котораго и зависитъ разассигнованіе оной по представленіямъ Губернскихъ Правленій.

3. Суммы, отпускаемыя нынѣ на содержаніе строительныхъ и дорожныхъ комиссій, вносить въ финансовыя смѣты Министерства Внутреннихъ Дѣлъ, на содержаніе строительныхъ отдѣленій при Губернскихъ Правленіяхъ, и на другія потребности, на основаніи тѣхъ штатовъ и росписаній, какіе будутъ для сего утверждены.

4. По всѣмъ работамъ, которыя производятся чинами строительныхъ отдѣленій Губ. Правленій, отчислять 4% съ торговой цѣны, а при хозяйственномъ завѣдываніи 4% съ суммы, изчисленной по прежнимъ договорнымъ цѣнамъ; деньги эти должны поступать въ распоряженіе означенныхъ отдѣленій и управленій, по принадлежности, изъ суммъ, на работы ассигнованныхъ, и по истеченіи каждаго года распредѣляться между техническими чинами отдѣленій и управленій, по назначенію Начальниковъ губерній и Генераль-Губернаторовъ.

IV. Порядокъ управленія строительною частію въ столицахъ долженъ быть определенъ особымъ постановленіемъ. Министру Внутреннихъ Дѣлъ предоставляется немедленно войти въ подробное разсмотрѣніе составленнаго, при непосредственномъ участіи С.-Петербургскаго Военнаго Генераль-Губернатора, сообразно приговору С.-Петербургской Общей Городской Думы, проекта о хозяйственно-строительномъ комитетѣ въ С.-Петербургѣ, и затѣмъ, по соображеніи изложенныхъ въ семъ проектѣ предположеній и по соглашенію съ С.-Петербургскимъ и Московскимъ Военными Генераль-Губернаторами, внести въ Государственный Совѣтъ представленіе объ устройствѣ строительной части въ столицахъ (*).

ЕГО ИМПЕРАТОРСКОЕ ВЕЛИЧЕСТВО мнѣніе Государственнаго Совѣта, 29 Октября 1864 г., Высочайше утвердить соизволилъ и повелѣлъ исполнить.

(67) См. § 235.

(*) Государственный Совѣтъ, въ Департаментѣ Государственной Экономіи и въ Общемъ Собраніи, разсмотрѣвъ представленіе Министра Внутреннихъ Дѣлъ объ устройствѣ завѣдыванія строительною частію въ столицахъ, мнѣніемъ положилъ: представленіе сіе утвердить и, влѣдствіе того:

1. Обязанности, лежащія нынѣ, на основаніи Строительнаго Устава, на I и IV Округахъ Путей Сообщенія, возложить по принадлежности на строительныя отдѣленія С.-Петербургскаго и Московскаго Губернскихъ Правленій.

2. На усиленіе средствъ сихъ отдѣленій, въ распоряженіе Губернскаго Начальства отпускать въ С.-Петербургѣ по 11.500 р., а въ Москвѣ по 6.000 въ годъ изъ городскихъ доходовъ.

3. Мѣру сію допустить временно, въ видѣ опыта на три года, предоставивъ Министру Внутреннихъ Дѣлъ, до истеченія этаго срока, войти, установленнымъ порядкомъ, съ представленіемъ объ окончательномъ устройствѣ завѣдыванія строительною частію въ столицахъ.

ЕГО ИМПЕРАТОРСКОЕ ВЕЛИЧЕСТВО мнѣніе Государственнаго Совѣта, 20 Февраля 1867 года, Высочайше утвердить соизволилъ и повелѣлъ исполнить.

§ 239. 95. Чины губернскаго или уѣзднаго управленій, исполняющіе, по порученію Губернскаго Начальства, какія либо работы изъ земскихъ суммъ на мѣстахъ, не останавливаются въ дѣйствіяхъ своихъ по симъ работамъ до полученія разрѣшенія отъ своего начальства.

§ 240. 96. Управы, по принятіи дѣлъ, разсматриваютъ, не слѣдуетъ ли какое изъ дѣлъ къ передачѣ въ другія учрежденія. вмѣстѣ съ тѣмъ, губернская управа пересылаетъ въ уѣздныя тѣ изъ числа сданныхъ ей дѣлъ, которыя на основаніи 61—72 ст. (§§ 70—77). Полож. о зем. учрежденіяхъ, переходятъ въ завѣдываніе уѣздныхъ земскихъ учрежденій.

§ 241. 97. Какъ губернская, такъ и уѣздная управы, должны по дѣламъ о земскихъ повинностяхъ въ точности руководствоваться утвержденными уже смѣтами и раскладками земскихъ повинностей, впредь до составленія таковыхъ вновь земскими собраніями.

§ 242. 98. Всѣ заключенные или состоявшіеся контракты, обязательства на торги по земскимъ повинностямъ исполняются управами во всей точности, съ примѣненіемъ, по возможности, новыхъ постановленій о земскихъ учрежденіяхъ.

§ 243. 99. По земскимъ поставкамъ и работамъ, по коимъ не состоялось торговъ или обязательствъ съ частными лицами, учрежденіями или обществами, управы дѣйствуютъ на основаніи Положенія о земскихъ учрежденіяхъ ⁽⁶⁸⁾ и Временныхъ для сихъ учрежденій Правилъ ⁽⁶⁹⁾.

§ 244. 100. Относительно техническихъ работъ уже начатыхъ, губернская управа, по полученіи свѣдѣній, въ статьѣ 92 (§ 236) означенныхъ, входитъ въ соглашеніе съ Губернскимъ Начальствомъ о времени, порядкѣ и способахъ передачи ихъ въ вѣдѣніе земства. Могущія возникнуть недоразумѣнія представляются на разрѣшеніе Министра Внутреннихъ Дѣлъ, по соглашенію его съ Главнымъ Управленіемъ Путей Сообщенія и Публичныхъ Зданій ⁽⁷⁰⁾.

§ 245. 101. Въ отношеніи раскладки натуральныхъ повинностей, управы, не касаясь вообще существующей уже раскладки ⁽⁷¹⁾, впредь до постановленій по этому предмету земскихъ собраній ⁽⁷²⁾, наблюдаютъ лишь за исполненіемъ раскладки и разрѣшаютъ возникающія недоразумѣнія или жалобы, примѣняясь къ правиламъ новыхъ постановленій. Въ случаѣ требованія объ исполненіи особой неразложенной повинности, управы распоряжаются ея раскладкою по усмотрѣнію, на основаніи Положенія и Временныхъ Правилъ для земскихъ учрежденій, но, по возможности, безъ нарушенія общихъ основаній существующей раскладки.

⁽⁶⁸⁾ См. § 115.

⁽⁶⁹⁾ См. § 310.

⁽⁷⁰⁾ См. § 236.

⁽⁷¹⁾ См. § 176.

⁽⁷²⁾ См. § 182.

§ 246. 102. Управы, имѣя въ виду срокъ засѣданія земскихъ собраний, озабочиваются, независимо отъ обязанностей, возложенныхъ на нихъ по собрании нужныхъ свѣдѣній Положеніемъ о земскихъ учрежденіяхъ (ст. 69 (§ 73) Пол. о зем. учр.), собраниемъ и всѣхъ тѣхъ данныхъ, которыя необходимы для первоначальныхъ распоряженій собраний по земскимъ повинностямъ, какъ-то: для распределенія путей сообщенія на губернскіе и уѣздные ⁽⁷³⁾, для такового же распределенія различныхъ сооружений, принадлежащихъ земству, потребностей гражданскаго и военнаго управления и т. п. ⁽⁷⁴⁾.

§ 247. 103. Впредь до составленія первыхъ земскихъ смѣтъ, новый порядокъ отчетности, указанный въ статьѣ 109 (§ 102) Положенія о земскихъ учрежденіяхъ, примѣняется только къ тѣмъ дополнительнымъ сборамъ, кои могутъ быть установлены земскими собраниями при первомъ ихъ созваніи (ст. 7 (§ 273) Временныхъ Правилъ для земскихъ учрежденій). Въ отношеніи же расходовъ, производимыхъ по нынѣ дѣйствующимъ смѣтамъ, наблюдается нынѣ существующій порядокъ отчетности, при чемъ обязанности особаго о земскихъ повинностяхъ присутствія исполняются губернской земскою управою ⁽⁷⁵⁾.

⁽⁷³⁾ См. § 72 п. V.

⁽⁷⁴⁾ См. прим. къ ст. 3 Вр. Пр. (§ 268.)

⁽⁷⁵⁾ Для соображенія приводимъ изъ IV-го тома Св. Зак., о земскихъ повинностяхъ слѣдующія статьи о *Порядкѣ счетоводства, отчетности и ревизіи капиталовъ земскихъ повинностей*:

146. Въ установленіяхъ, коимъ ввѣряется или пріемъ или храненіе, или употребленіе суммъ земскихъ повинностей, содержатся симъ суммамъ особыя отъ всѣхъ другихъ капиталовъ счеты.

147. Во всякомъ случаѣ о земскихъ суммахъ, какъ въ приходорасходномъ, такъ и въ иномъ (напр. при выдачѣ пріемныхъ квитанцій и т. п.), должно быть ясно означено, къ какому именно роду земскихъ повинностей онѣ принадлежатъ: къ государственнымъ ли, или же къ мѣстнымъ, и къ какимъ мѣстнымъ, къ обществамъ ли губернскимъ или же къ частнымъ, а изъ частныхъ къ тѣмъ ли которыя по сему Уставу извѣстны подъ именемъ частныхъ повинностей дворянскихъ имѣній, или къ инымъ (ст. 12 — 15).

148. Заготовленіе и разсылка счетныхъ книгъ о земскихъ суммахъ, содержаніе сихъ книгъ, записываніе приходо-расходныхъ статей, очистка ихъ росписками и другими документами, ежемѣсячныя и годовыя заключенія счетовъ и другія подробности счетоводства, составленіе, повѣрка съ наличностію суммъ и отсылка, куда слѣдуетъ, отчетныхъ мѣсячныхъ и иныхъ періодическихъ, въ теченіи года, контрольныхъ свѣдѣній, ревизія сихъ свѣдѣній по контрольному порядку и ея послѣдствія, составленіе, отсылка и ревизія контрольныхъ годовыхъ генеральныхъ отчетовъ, надзоръ за всѣми сими дѣйствіями, перевѣрка въ опредѣленныхъ случаяхъ, начеты и взысканія опредѣляются для всѣхъ Министерствъ и Главныхъ Управленій, а равно для подчиненныхъ имъ въ губерніяхъ разныхъ мѣстъ и лицъ, общимъ и особенными каждаго вѣдомства и установленія уставами счетными о суммахъ казенныхъ и общественныхъ; въ статьяхъ 149 и слѣд., постановлены лишь нѣкоторыя дополненія къ симъ уставамъ, требуемыя существомъ хозяйственныхъ учетовъ земскихъ денежныхъ повинностей.

ОТДѢЛЕНІЕ ПЕРВОЕ.

О СЧЕТОВОДСТВѢ.

149. Кассовое счетоводство по земскимъ суммамъ въ Уѣздныхъ Казначействахъ каждой губерніи основывается: относительно приходовъ на окладныхъ листахъ (ст. 85—87),

а относительно расходовъ на росписаніяхъ, составляемыхъ Казенными Палатами и отсылаемыхъ въ Уѣздныя Казначейства для руководства, также на дополнительныхъ къ нимъ предписаніяхъ ея, послѣдовавшихъ сообразно съ движеніемъ операций, на земскія суммы производимыхъ. Все сіи расходы должны быть основаны на Высочайше утвержденныхъ смѣтахъ и росписи (ст. 81, 82).

150. Бухгалтерское счетоводство по земскимъ суммамъ имѣетъ три степени: 1) по уѣздамъ въ Уѣздныхъ Казначействахъ, 2) по губерніи въ Казенной Палатѣ, 3) по Имперіи въ Департаментѣ Государственнаго Казначейства.

151. Бухгалтерскіи книги должны по общимъ правиламъ представлять во всякое время точныя и вѣрныя свѣдѣнія о томъ: 1) сколько суммъ и какого земскаго сбора состоить въ кассахъ налицо; 2) сколько ожидается ихъ къ поступленію; 3) какія операціи на счетъ сего сбора уже исполнены и какія исполнить остается по Высочайше утвержденнымъ смѣтамъ и росписи. Отъ усмотрѣнія и распоряженія Министра Финансовъ будетъ зависѣть опредѣлить съ большею подробностію означеніе сихъ свѣдѣній и указать, какими еще сверхъ того особенными правилами должны руководствоваться Уѣздныя Казначейства, Казенныя Палаты, и Департаментъ Государственнаго Казначейства.

152. Источники свѣдѣній, вносимыхъ въ бухгалтерскія книги Казенныхъ Палатъ, суть періодическія вѣдомости Уѣздныхъ Казначействъ, и копіи съ статей приходорасходныхъ книгъ, доставляемыя въ нижеустановленномъ порядкѣ (ст. 154 и слѣд.) Казеннымъ Палатамъ отъ разныхъ мѣстъ и лицъ; а по Департаменту Государственнаго Казначейства, относительно приходовъ и расходовъ въ губерніяхъ, вѣдомости Казенныхъ Палатъ, относительно же расходовъ земскаго сбора, производимыхъ мѣстами и лицами высшаго управленія, копіи съ статей ихъ кассовыхъ книгъ (ст. 154).

ОТДѢЛЕНИЕ ВТОРОЕ.

ОБЪ ОТЧЕТНОСТИ.

1. Объ отчетности ежемѣсячной.

153. Уѣздныя Казначейства ежемѣсячно, по даннымъ отъ Министра Финансовъ формамъ, доставляютъ своимъ Казеннымъ Палатамъ вѣдомости о приходѣ и расходѣ земскихъ суммъ. Главное Казначейство о своихъ отпускахъ, производимыхъ на счетъ земскаго сбора, также ежемѣсячно доставляетъ вѣдомость Департаменту Государственнаго Казначейства для учетовъ, симъ Уставомъ ему порученныхъ.

154. Мѣста и лица, кои расходуютъ суммы земскаго сбора, получая ихъ, установленнымъ порядкомъ, изъ Казначействъ Уѣздныхъ или Главнаго на опредѣленные потребности, по прошествіи каждаго мѣсяца, окончивъ общимъ порядкомъ свидѣтельство всѣхъ своихъ суммъ и положивъ о томъ установленныя надписи на подлинныхъ шнуровыхъ книгахъ, свѣряютъ приготовленные за тотъ мѣсяць копіи съ приходорасходныхъ статей каждой книги о суммѣ земскаго сбора, а также и копіи съ надписей о послѣднемъ свидѣтельствѣ сей суммы, утверждаютъ вѣрность тѣхъ копій подписаніемъ лицъ, производившихъ послѣднее мѣсячное свидѣтельство (Общ. Уст. Счетн. ст. 41, 44, 200 съ прил. А, и ст. 203, 204, 205, 298), и доставляютъ ихъ непосредственно или въ мѣстную Казенную Палату по принадлежности, или же, по статьѣ 152, въ Департаментъ Государственнаго Казначейства.

155. Правило, въ статьѣ 154 постановленное, исполняется каждымъ, производящимъ расходы земскаго сбора, какого бы оныя ни были рода (ст. 12—14). Означенному правилу равно слѣдуютъ, какъ принадлежащія къ составу собственно губернскаго, уѣзднаго и городского управленія, такъ и мѣста и лица прочихъ вѣдомствъ, независимо отъ того, что сіи послѣднія представляютъ такія же свѣдѣнія тѣмъ счетнымъ инстанціямъ, коимъ они подвѣдомы въ кругу своего отдѣльнаго управленія по расходу вообще ввѣряемыхъ имъ, какъ земскихъ, такъ и другихъ, суммъ; Строительныя и Дорожныя Комисіи и иныя учрежденія вѣдомства Главнаго Управленія Путей Сообщенія и Публичныхъ Зданій, доставляя въ Казенныя Палаты означенныя къ статьѣ 154 счетныя свѣдѣнія, собственно для составленія полнаго обзорѣнія всѣхъ оборотовъ земскаго сбора, представляютъ независимо отъ того подробную объ оныхъ отчетность на контрольную ревизію непосредственно въ Ревизіонный Департаментъ Главнаго Управленія Путей Сообщенія на основаніи Свода Счетныхъ Уставовъ сего Управленія.

156. Каждая Казенная Палата обязана имѣть: а) свѣдѣніе о книгахъ, розданныхъ въ губерніи по Общему Уставу Счетному, статьѣ 26, мѣстамъ и лицамъ, ей по отчетности

счетной подвѣдомственнымъ, для записки прихода и расхода суммъ земскаго сбора, съ объясненіемъ, на какой именно предметъ расходный даны книги; и б) списокъ мѣстамъ и лицамъ особенныхъ вѣдомствъ, кои получаютъ изъ подчиненныхъ Палатъ Уѣздныхъ Казначействъ земскія суммы на расходы, съ означеніемъ также предметовъ порученнаго имъ расхода.

157. Казенная Палата, получая, по статьѣ 153 и слѣд., ежемѣсячныя вѣдомости и копии съ статей книгъ, повѣряетъ ихъ какъ по своимъ общимъ счетнымъ правиламъ (Уст. Счетн. кн. II), такъ и по особеннымъ, ниже сего въ семъ Уставѣ изложеннымъ, о повѣркѣ счетовъ относительно земскаго сбора (ст. 173), записываетъ по симъ свѣдѣніямъ, въ своихъ бухгалтерскихъ книгахъ вкратцѣ приходъ, расходъ и остатокъ земскихъ суммъ, слѣдуя формамъ, даннымъ отъ Министра Финансовъ, и не далѣе двадцатаго числа мѣсяца, непосредственно слѣдующаго за тѣмъ, по коему надлежитъ дать счетъ, представляетъ изъ нихъ определенное формами извлеченіе Департаменту Государственнаго Казначейства и мѣстному Особому о Земскихъ Повинностяхъ Присутствію.

Примѣчаніе 1. Для успѣшной ревизіи мѣсячныхъ отчетныхъ свѣдѣній о земскихъ суммахъ въ Казенныхъ Палатахъ и Уѣздныхъ Казначействахъ (гдѣ сіе будетъ совершенно необходимо), Министръ Финансовъ можетъ представлять объ усиленіи контроля и бухгалтеріи чиновниками на счетъ мѣстнаго земскаго сбора, какъ выше определено (ст. 13, § III. п. а).

Примѣчаніе 2. За неполученіемъ отъ кого либо періодическаго отчетнаго свѣдѣнія къ общему сроку, Палата не останавливаетъ отсылки извлеченія изъ прочихъ, но лишь отмѣчаетъ о томъ въ представленіи своемъ, примѣняясь къ общему Уставу Счетному, статьѣ 237, возбуждая, по статьѣ 377 того же Устава, отвѣтственность виновныхъ въ напрасной медленности.

158. Въ Департаментъ Государственнаго Казначейства періодическія отчетныя свѣдѣнія Казенныхъ Палатъ и прочихъ мѣстъ о земскихъ суммахъ, по повѣркѣ, согласно общимъ его правиламъ (Уст. Счетн. кн. II) и ниже сего въ дополненіе оныхъ постановленнымъ (ст. 173), вносятся въ бухгалтерскія книги Департамента и представляются отъ него ежемѣсячно, въ видѣ особой таблицы о земскомъ сборѣ по всемъ губерніямъ и отдѣльнымъ управленіямъ, на усмотрѣніе Министра Финансовъ.

159. Особо о Земскихъ Повинностяхъ Присутствіе равномерно повѣряетъ вѣдомости Казенной Палаты по статьѣ 157, и въ случаѣ сомнѣній, сіе Присутствіе чрезъ Начальника Губерніи требуетъ къ себѣ на повѣрку подлинныя свѣдѣнія, служившія Палатѣ основаніемъ для вѣдомостей.

160. Усмотрѣвъ неправильность въ сборѣ или расходѣ суммъ земскихъ, какъ Палата и Департаментъ Государственнаго Казначейства, такъ и Начальникъ Губерніи, безъ отлагательства принимаютъ мѣры исправленія, по другимъ вѣдомствамъ чрезъ ихъ начальство, а въ своемъ непосредственно или чрезъ кого слѣдуетъ по Учрежденіямъ. Въ случаяхъ важныхъ, налагаются на виновныхъ взысканія, по правиламъ, въ Учрежденіяхъ и Счетныхъ Уставахъ указаннымъ.

Объ отчетности годовой.

161. Годовые генеральные отчеты о поступленіи, употребленіи и остаткахъ суммъ земскаго сбора раздѣляются на контрольные и хозяйственные.

162. Годовые контрольные отчеты о суммахъ земскаго сбора составляются и вмѣстѣ съ подлинными кассовыми книгами и документами представляются каждымъ мѣстомъ и лицомъ, производившимъ расходы изъ земскихъ суммъ, на ревизіи въ счетныя инстанціи, въ сроки для того определенныя въ общемъ или особенномъ по вѣдомству представляющаго дѣйствующемъ, уставѣ счетнымъ, съ наблюденіемъ всехъ правилъ, въ томъ уставѣ постановленныхъ, о годовой отчетности предъ государственнымъ контролемъ.

163. Ни Палаты, ни Департаментъ не ожидаютъ для сего представленія контрольных отчетовъ. Сіи отчеты, съ установленными приложеніями, имѣютъ поступать къ нимъ, или, по принадлежности, въ другія инстанціи, въ свое время, по общему порядку о ревизіи счетовъ. Дотоле же вышеозначенныя періодическія отчетныя свѣдѣнія должны имѣть для Палатъ и Департамента силу подлинныхъ отчетныхъ актовъ (см. Уст. Счетн. книга I).

Примѣчаніе. На сей конецъ періодическія отчетныя свѣдѣнія въ Палатахъ и Департаментахъ хранятся наравнѣ съ шнуrowыми книгами и другими подлинными приходо-расходными документами.

166. Изъ всехъ вышеозначенныхъ генеральныхъ счетовъ составляется краткая табель подъ именемъ хозяйственнаго годоваго отчета о земскомъ сборѣ.

§ 248. 104. Во всѣхъ прочихъ отношеніяхъ дѣйствія управъ по земскимъ повинностямъ подчиняются постановленіямъ Положенія и Временныхъ Правилъ для земскихъ учреждений ⁽⁷⁶⁾.

167. Сей отчетъ, съ приложеніемъ самыхъ счетовъ, составленный въ Департаментѣ, разсматривается и повѣряется въ Совѣтѣ Министра Финансовъ, и потомъ съ мнѣніемъ сего Совѣта представляется Министру Финансовъ, а имъ сообщается въ спискахъ Министрамъ Внутреннихъ Дѣлъ, Государственныхъ Имуществъ и Удѣловъ для свѣдѣнія и, въ потребномъ случаѣ, для принятія какихъ либо надлежащихъ мѣръ.

168. Составленные Казенною Палатою генеральные счета за минувшій годъ и изъ нихъ хозяйственный отчетъ по губерніи (ст. 163 — 166) разсматриваются и повѣряются въ общемъ ея присутствіи и потомъ вносятся на ревизію въ особое о земскихъ повинностяхъ присутствіе; съ ними препровождаются въ присутствіе всѣ подлинныя періодическія отчетныя свѣдѣнія, служившія имъ основаніемъ.

169. Особое о земскихъ повинностяхъ присутствіе, по обревизованіи сего хозяйственного отчета (ст. 168), объясняетъ въ заключеніи своемъ: признаетъ ли оно сей отчетъ полнымъ и показанные въ немъ приходы и расходы суммъ земскаго сбора по разнымъ вѣдомствамъ правильнымъ, или же въ чемъ либо находитъ его недостаточнымъ, или приходы и расходы въ немъ означенные несогласными въ чемъ либо съ указаніями о денежныхъ земскихъ повинностяхъ. Это заключеніе особаго о земскихъ повинностяхъ присутствія вмѣстѣ съ хозяйственнымъ отчетомъ и слѣдующими къ нему документами Начальникъ губерніи передаетъ въ Губернское Дворянское Депутатское Собраніе, не позднѣе первой четверти новаго года, для ревизіи, совокупно съ Городскимъ Головою губернскаго города, всѣхъ и особенно сверхмѣтныхъ расходовъ, по правиламъ, изложеннымъ въ ст. 173-й (п. 2-й) и 174-й. За тѣмъ Губернаторъ означенное заключеніе, изамѣчанія собранія и объясненія противъ нихъ особаго о земскихъ повинностяхъ присутствія представляетъ въ подлинникахъ Министру Финансовъ и въ копіяхъ Министру Внутреннихъ Дѣлъ, а между тѣмъ, если откроются важныя въ отчетѣ неправильности, недостатки или злоупотребленія по приходу или расходу суммъ, принимаетъ мѣры исправленія и взысканія въ установленномъ для сего законномъ порядкѣ.

170. Содержаніе разсмотрѣннаго годоваго хозяйственного отчета включается въ общую вѣдомость о земскихъ повинностяхъ, представляемую ЕГО ИМПЕРАТОРСКОМУ ВЕЛИЧЕСТВУ отъ Губернатора по окончаніи каждаго года, на основаніи Общаго Губернскаго Учрежденія.

171. Предъ открытіемъ комитета земскихъ повинностей для смѣтъ и раскладокъ денежныхъ земскихъ повинностей на новое трехлѣтіе (ст. 27), составляется заблаговременно, по распоряженію Губернатора, изъ хозяйственныхъ отчетовъ, въ послѣдніе три года представленныхъ и особымъ о земскихъ повинностяхъ присутствіемъ обревизованныхъ, одинъ общій хозяйственный отчетъ въ двухъ экземплярахъ, по той же формѣ, какъ и отчеты годовые. По пересмотрѣ особымъ о земскихъ повинностяхъ присутствіемъ, одинъ экземпляръ сего отчета предъявляется Дворянскому Депутатскому Собранію при первомъ сѣздѣ дворянства въ губернской городъ для выборовъ, на разсмотрѣніе, въ хозяйственномъ отношеніи, въ общемъ присутствіи съ депутатами отъ городовъ, а другой комитету земскихъ повинностей.

172. Сверхъ журнала и замѣчаній особаго о земскихъ повинностяхъ присутствія, къ каждому экземпляру общаго за трехлѣтіе отчета, по статьѣ 171-й предъявляемаго, прилагаются:

1) перечневые, по годамъ, вѣдомости о количествѣ матеріаловъ отопленія, освѣщенія и другихъ потребностей, отпущенныхъ въ губерніи войску, этапамъ, въ остроги и проч., о цѣнахъ ихъ, о суммѣ, за все то заплаченной или слѣдующей къ платежу, съ показаніемъ, на какихъ узаконеніяхъ основаны сіи отпуски;

2) положительныя свѣдѣнія объ остаткахъ земскихъ суммъ за два года минувшаго и за первый годъ текущаго трехлѣтія, основанныя на обревизованныхъ контрольныхъ отчетахъ; и 3) объ остаткахъ, ожидаемыхъ отъ расходовъ во второмъ и третьемъ годахъ текущаго трехлѣтія, имѣющихъ быть положительно извѣстными лишь по окончаніи ревизіи контрольныхъ отчетовъ за сіи годы. Къ экземпляру отчета, предъявляемаго Депутатскому Дворянскому Собранію, прилагается сверхъ того и удостоенная Высочайшаго утвержденія смѣта повинностей, вслѣдствіе коей произведены расходы въ теченія отчетнаго времени.

⁽⁷⁶⁾ См. §§ 129 и 274 и слѣд.

II. По дѣламъ народнаго продовольствія.

§ 249. 105. Коммисія народнаго продовольствія передаетъ всѣ дѣла, документы и суммы свои губернской земской управѣ, по полученіи на этотъ предметъ разрѣшенія и указаній Министра Внутреннихъ Дѣлъ, на основаніи соглашеній его съ подлежащими министерствами ⁽⁷⁷⁾ (ст. 45 и 53 (§§ 310 и 319) Временныхъ Правилъ для земскихъ учреждений). Уѣздные Предводители передаютъ производящіяся у нихъ дѣла по народному продовольствію въ уѣздныя земскія управы, въ томъ же порядкѣ ⁽⁷⁸⁾.

§ 250. 106. Передача въ завѣдываніе земскихъ учреждений продовольственныхъ земскихъ капиталовъ и хлѣбныхъ запасовъ производится по особому распоряженію (ст. 52—54 (§§ 318—320) Временныхъ Правилъ для зем. учреж.).

§ 251. 107. Палаты Государственныхъ Имуществъ и Удѣльныя Конторы, съ своей стороны, передаютъ въ губернскія управы дѣла о продовольствіи государственныхъ и удѣльныхъ крестьянъ изъ мѣстныхъ хлѣбныхъ магазиновъ, по полученіи на этотъ предметъ разрѣшенія отъ своего начальства.

§ 252. 108. Впредь до передачи продовольственныхъ капиталовъ, хлѣбныхъ запасовъ, дѣлъ и документовъ въ завѣдываніе земскихъ учреждений, порядокъ дѣлъ по народному продовольствію остается въ существовавшемъ доселѣ видѣ ⁽⁷⁹⁾.

III. По дѣламъ общественнаго призрѣнія.

§ 253. 109. Приказы общественнаго призрѣнія, по открытіи губернской земской управы, передаютъ въ оную всѣ дѣла, документы и суммы, за исключені-

(77) а) На основаніи ст. 105 Правилъ о порядкѣ приведенія въ дѣйствіе Положенія о земскихъ учрежденіяхъ, покорнѣйше прошу Гг. Начальниковъ губерній, въ которыхъ введены уже земскія учрежденія, сдѣлать распоряженіе, чтобы изъ комиссій народнаго продовольствія переданы были въ губернскія земскія управы находящіяся въ производствѣ дѣла о мѣрахъ къ обезпеченію продовольствія, о сельскихъ запасныхъ хлѣбныхъ магазинахъ и по другимъ предметамъ, перешедшимъ въ вѣдѣніе земства, кромѣ дѣлъ о суммахъ продовольственнаго капитала и о долгахъ по выданнымъ изъ сего капитала ссудамъ. Что касается рѣшенныхъ дѣлъ, то изъ нихъ должны быть переданы тѣ, которыя, по взаимному соглашенію продовольственныхъ комиссій и земскихъ управъ, могутъ служить руководствомъ для сихъ послѣднихъ на будущее время (Циркуляръ Министра Внут. Дѣлъ отъ 22 Марта 1866 года за № 9).

б) Въ разрѣшеніе возникшихъ по нѣкоторымъ губерніямъ вопросовъ, сообщено, что хотя по Положенію о земскихъ учрежденіяхъ комиссія народнаго продовольствія подлежатъ упраздненію; по введеніи въ губерніяхъ сихъ учреждений, но канцеляріи, занимавшіяся дѣлопроизводствомъ комиссій, должны, впредь до особаго распоряженія, остаться въ прежнемъ составѣ, такъ какъ на нихъ кромѣ того возложено веденіе дѣлъ о земскихъ повинностяхъ присутствій, по Государственнымъ повинностямъ и по другимъ предметамъ, не пзреходящимъ въ вѣдѣніе земства (Циркул. Минист. Внутр. Дѣлъ отъ 12 Марта 1866 года за № 7).

(78) См. § 319.

(79) См. § 250.

емъ дѣлъ по кредитной части, кои остаются въ завѣдываніи приказовъ. Подвѣдомственные приказамъ больничные совѣты ⁽⁸⁰⁾ передаютъ, на томъ же основаніи, свои дѣла, документы и суммы уѣзднымъ земскимъ управамъ. Закрытие, затѣмъ, приказовъ и больничныхъ совѣтовъ происходитъ порядкомъ, указаннымъ ниже въ статьяхъ 118 и 119-й (§§ 262 и 263-й).

§ 254. 110. Вмѣстѣ съ передачею дѣлъ и суммъ, въ вѣдѣніе управъ передаются всѣ заведенія и имущества, въ завѣдываніи приказовъ доселѣ состоявшія ⁽⁸¹⁾.

Примѣчаніе. Дѣла, документы и суммы, принадлежащія богоугоднымъ заведеніямъ, содержимымъ на городскія суммы, равно и самыя таковыя заведенія передаются въ завѣдываніе городскихъ думъ.

§ 255. 111. Въ отношеніи измѣненія опредѣленныхъ уже смѣтами приказа расходовъ, губернская управа, впредь до постановленія губернскаго собранія, руководствуется правилами, какія существуютъ для приказовъ ⁽⁸²⁾.

§ 256. 112. Относительно поставокъ, работъ, построекъ, земская управа наблюдаетъ тѣ же правила, какія выше указаны (ст. 98—100 §§ 242—244) по дѣламъ о земскихъ повинностяхъ.

§ 257. 113. Относительно отчетности въ суммахъ общественнаго призрѣнія наблюдается порядокъ, указанный выше въ ст. 103 (§ 247).

§ 258. 114. Въ прочихъ отношеніяхъ исполняются постановленія Положенія и Временныхъ Правилъ для земскихъ учрежденій. ⁽⁸³⁾.

Примѣчаніе. Особое о земскихъ повинностяхъ присутствіе ⁽⁸⁴⁾, губернская строительная и дорожная коммисіи ⁽⁸⁵⁾, Палата Государственныхъ Имуществъ, Удѣльная Контора, губернская коммисія народнаго продовольствія ⁽⁸⁶⁾ и приказъ общественнаго призрѣнія ⁽⁸⁷⁾, прежде передачи производившихся у нихъ дѣлъ по предметамъ земскаго хозяйства въ вѣдомство земскихъ учрежденій, составляютъ, по принадлежности, особыя описанія настоящаго положенія разныхъ отраслей мѣстнаго земскаго хозяйства, и таковыя описанія доставляютъ земскимъ собраніямъ ко времени ихъ открытія.

⁽⁸⁰⁾ См. § 341.

⁽⁸¹⁾ ГОСУДАРЬ ИМПЕРАТОРЪ, по положенію Комитета Министровъ, въ 3-й день сего Декабря (1865 г.) Высочайше повелѣтъ соизволилъ: отнести съ будущаго 1866 года, въ видѣ временной мѣры, впредь до преобразованія тюремнаго заключенія, состоящія нынѣ въ завѣдываніи приказовъ общественнаго призрѣнія рабочіе и смиренныя дома, къ вѣдѣнію Губернскихъ Правленій и попечительныхъ о тюрьмахъ комитетовъ, и на семъ основаніи подчинить ихъ во всемъ постановленіямъ, существующимъ для губернскихъ тюремъ.

⁽⁸²⁾ См. §§ 341 и слѣд.

⁽⁸³⁾ См. § 338 и слѣд.

⁽⁸⁴⁾ См. прим. подъ § 269.

⁽⁸⁵⁾ См. прим. подъ § 236.

⁽⁸⁶⁾ См. прилож. къ ст. 3 Вр. Пр. § 11, ст. 3 (§ 268).

⁽⁸⁷⁾ См. §§ 251 и 263.

IV. По дѣламъ взаимнаго земскаго страхованія строеній.

§ 259. 115. Губернская земская управа, немедленно по открытіи, распоряжается, чрезъ волостныя правленія и уѣздныя управы, собраніемъ всѣхъ мѣстныхъ свѣдѣній, необходимыхъ для составленія списковъ обязательнаго страхованія ⁽⁸⁸⁾, заготавливаетъ и разсылаетъ надлежащія формы и инструкціи означеннымъ мѣстамъ, согласно правиламъ Положенія о взаимномъ земскомъ страхованіи ⁽⁸⁹⁾.

§ 260. 116. До назначенія губернскимъ собраніемъ суммъ страховой оцѣнки и платежей, управа никакихъ другихъ распоряженій по застрахованію, кромѣ пригготовительныхъ, не дѣлаетъ ⁽⁹⁰⁾.

§ 261. 117. Порядокъ передачи въ завѣдываніе земскихъ учрежденій дѣлъ по управленію существующимъ нынѣ взаимнымъ страхованіемъ въ удѣльныхъ и казенныхъ селеніяхъ опредѣляется, на основаніи Высочайше утвержденного мнѣнія Государственнаго Совѣта 13-го Апрѣля 1864 года, по соглашенію Министровъ Внутреннихъ Дѣлъ, Императорскаго Двора и Государственныхъ Имуществъ. Впредь до таковой передачи, означенное страхованіе остается на существующемъ основаніи ⁽⁹¹⁾.

Г Л А В А VI.

Объ упраздненіи мѣстъ, обязанности коихъ передаются земскимъ учрежденіямъ.

§ 262. 118. Квартирные комитеты, дорожныя комиссіи, комиссіи народнаго продовольствія и больничныя совѣты упраздняются немедленно по окончаніи ими сдачи дѣлъ, документовъ, суммъ и сооруженій въ земскія управы.

§ 263. 119. Приказы общественнаго призрѣнія упраздняются по сдачѣ дѣлъ и переходѣ ихъ заведеній въ вѣдомство земства ⁽⁹²⁾; но если бы не были окон-

⁽⁸⁸⁾ См. въ приложеніяхъ Положеніе о Взаим. Страх. ст. 42 и пр.

⁽⁸⁹⁾ См. §§ 69 п. V. и 71 п. 3. и см. такж. Пол. о Взаим. Страх. §§ 45 и слѣд.

⁽⁹⁰⁾ См. въ приложеніяхъ Положеніе о взаим. страхованіи, ст. 41 и пр.

⁽⁹¹⁾ См. въ приложеніяхъ Положеніе о взаим. страх., гдѣ вышеупомянутое мнѣніе Государственнаго Совѣта и дальнѣйшія правительственныя распоряженія помѣщены нами въ подстрочныхъ примѣчаніяхъ.

⁽⁹²⁾ а) Мнѣніемъ Государственнаго Совѣта отъ 1-го Января 1864 года положено:

III. При введеніи въ дѣйствіе Положенія о земскихъ учрежденіяхъ въ г-яхъ С.-Петербургской и Московской, управленіе общественнымъ призрѣніемъ въ обѣихъ столицахъ оставить, впредь до особеннаго распоряженія, на существующемъ основаніи (*).

(*) ГОСУДАРЬ ИМПЕРАТОРЪ, по положенію Комитета Министровъ въ 23-й день Августа 1866 года, Высочайше повелѣть соизволилъ: примѣнить Высочайшее повелѣніе 3-го Декабря 1865 года объ изыятіи изъ вѣдѣнія Приказовъ общественнаго призрѣнія рабочихъ и смирительныхъ домовъ, къ состоящему въ вѣдѣніи попечительнаго совѣта заведеній общественнаго призрѣнія въ Москвѣ смирительно—рабочему дому, подчинивъ оный тамошнимъ губернскому правленію и попечительному о тюрьмахъ Комитету.

чены въ приказѣ расчеты по кредитной части, то занимавшіеся этими расчетами чиновники приказа отчисляются въ казенную палату, куда передаются и дѣла по кредитной части, о чемъ Губернаторъ входитъ съ представленіемъ въ министерство финансовъ. ⁽⁹³⁾.

Примѣчаніе. Съ передачею въ вѣдомство земскихъ учреждений, на основаніи Временныхъ Правилъ для сихъ учреждений, заведеній, состоящихъ нынѣ въ завѣдываніи приказовъ общественнаго призрѣнія, лица, служація въ сихъ заведеніяхъ (смотрители, врачи, фармацевты и проч.) и опредѣляемая вновь на тѣже должности, пользуются правами государственной службы, на существующемъ основаніи, впредь до пересмотра общаго Устава о службѣ гражданской ⁽⁹⁴⁾.

б) По случаю передачи кредитной части приказовъ въ вѣдомство министерства финансовъ, и благотворительной — въ вѣдѣніе земскихъ учреждений возникъ вопросъ о порядкѣ храненія архивныхъ дѣлъ приказовъ..... Принимая во вниманіе, что въ числѣ рѣшенныхъ дѣлъ приказовъ заключается много такихъ, въ которыхъ не можетъ встрѣтиться надобности, министерства внутреннихъ дѣлъ и финансовъ нашли, что такіа дѣла... слѣдуетъ предать уничтоженію, о чемъ и входили съ представленіемъ въ Комитета Министровъ, по положенію коего Государь Императоръ въ 11-ый день Іюня 1866 годъ Высочайше повелѣтъ соизволилъ:

І) Нынѣ же приступить къ разборкѣ всѣхъ вообще архивныхъ дѣлъ приказовъ какъ по кредитной, такъ и по благотворительной части.

ІІ) Разборку эту возложить — по благотворительной части на самые приказы, тамъ, гдѣ они еще не упразднены, а въ прочихъ губерніяхъ — на мѣстныхъ чиновъ, по назначенію Начальниковъ губерній....., съ тѣмъ чтобы списки дѣлъ по благотворительной части, признанныхъ подлежащими уничтоженію, были передаваемы на предварительное разсмотрѣніе статистическихъ комитетовъ и губернскихъ земскихъ управъ.

ІІІ) При разборкѣ архивныхъ дѣлъ приказовъ, руководствоваться слѣдующими соображеніями: Къ дѣламъ по благотворительной части, подлежащимъ храненію, должны быть отнесены:

а) дѣла, могущія представлять какой нибудь научный интересъ, напримѣръ, касающіяся исторіи учреждений, находящихся въ завѣдываніи приказовъ, или заключающія въ себѣ какія нибудь данныя, важныя для статистики общественнаго призрѣнія;

б) дѣла и документы о службѣ лицъ, по вѣдомству приказовъ; в) дѣла о штатахъ приказовъ и подвѣдомственныхъ имъ благотворительныхъ заведеній;

г) дѣла о пріобрѣтеніи приказами и ихъ заведеніями, посредствомъ покупки, жертвованій и другими способами, разныхъ недвижимыхъ имуществъ;

д) дѣла объ оброчныхъ статьяхъ приказовъ и ихъ заведеній;

е) кассовыя и разрядныя книги капиталовъ, передаваемыхъ въ вѣдѣніе земства

и ж) журнальныя постановленія приказовъ, переплетавшіяся, согласно установленному порядку, по истеченіи каждаго мѣсяца, въ одну общую книгу.

Всѣ же прочія дѣла подлежатъ уничтоженію.

⁽⁹³⁾..... Правленіе государственнаго банка признало болѣе удобнѣйшимъ, въ тѣхъ губерніяхъ, гдѣ находятся конторы и отдѣленія государственнаго банка, всѣ дѣла, до кредитной части приказовъ относящіяся, передать въ вѣдѣніе сихъ конторъ и отдѣленій, сосредоточивъ такимъ образомъ въ оныхъ дѣлопроизводство какъ по вкладамъ, такъ и ссудамъ мѣстныхъ приказовъ, съ тѣмъ, чтобы суммы, отпускаемая симъ послѣднимъ, по Высочайшему повелѣнію 15 Февраля 1863 года, на особыхъ чиновниковъ и канцелярскія издержки, обращены были на усиленіе средствъ конторъ и отдѣленій.

.....Министръ Финансовъ входилъ всеподданнѣйшимъ къ Государю Императору докладомъ, въ коемъ испрашивалъ разрѣшенія на передачу означенныхъ дѣлъ въ банковыя конторы и отдѣленія...

На сіе послѣдовало въ 22 день Мая 1863 года Высочайшее Его Императорскаго Величества соизволеніе.

⁽⁹⁴⁾ а) Земскія учрежденія въ нѣкоторыхъ губерніяхъ, находя дѣятельность попечителей при больницахъ полезною, вошли съ ходатайствомъ о сохраненіи сихъ должностей, съ тѣмъ чтобы они пользовались преимуществами, доннынѣ имъ предоставленными.

§ 264. 120. Относительно чиновниковъ, оставшихся за штатомъ, по упраздненіи означенныхъ въ 118 и 119 статьяхъ (§§ 262 и 263) учреждений, будутъ сдѣланы особыя распоряженія.

§ 265. 121. Суммы, отпускаемыя нынѣ земствомъ на содержаніе означенныхъ въ 118 и 119 ст. §§ 262 и 263 учреждений, обращаются, за упраздненіемъ оныхъ, въ остатки земскихъ сборовъ и могутъ быть немедленно употреблены на содержаніе земскихъ управъ ⁽⁹⁵⁾.

На это дано знать, что по силѣ примѣч. къ ст. 119 (§ 263 Правиль о введеніи въ дѣйствіе Положенія о земскихъ учрежденіяхъ, состоящіе при благотворительныхъ заведеніяхъ попечители могутъ, оставаясь при сихъ заведеніяхъ, пользоваться правами государственной службы, на прежнемъ основаніи (Цирк. Министра Внутр. дѣлъ отъ 14 Апрѣля 1866 г. за № 11).

б) Вслѣдствіе возникшаго вопроса о томъ, должно ли считать служившихъ въ переданныхъ земскихъ учрежденіяхъ благотворительныхъ заведеніяхъ медицинскихъ и гражданскихъ чиновниковъ, на мѣста коихъ земскія управы, по силѣ ст. 86 врем. прав. для земск. учр., опредѣляютъ другихъ лицъ, состоящими за штатомъ или уволенными въ отставку, Министерство Внутреннихъ Дѣлъ входило по сему предмету съ представленіемъ въ Правительствующій Сенатъ, который, сообразивъ представленіе министерства съ законами, нашель, что по общему правилу лишь тотъ считается оставшимся за штатомъ, кто будетъ уволенъ отъ службы вслѣдствіе упраздненія самой должности, имъ занимаемой, причемъ такого рода лица пользуются особыми, указанными въ законѣ правами и преимуществами. Что же касается лицъ, занимающихъ медицинскія и гражданскія должности при благотворительныхъ заведеніяхъ, перешедшихъ въ вѣдѣніе земства, то занимаемыя ими должности не упразднены Высочайше утвержденнымъ, 1-го Января 1864 г., Положеніемъ о Земск. Учр., но положеніемъ этимъ измѣненъ только порядокъ ихъ замѣщенія и увольненія, причемъ въ 86 ст. Врем. Прав. для Земск. Учр. постановлено, что медики, смотрители, экононы и служители въ означенныя заведенія избираются и назначаются земскими управами по принадлежности, на основаніи добровольныхъ соглашеній съ сими лицами. Затѣмъ не только нигдѣ не упомянуто, чтобы лица, занимавшія должности въ благотворительныхъ заведеніяхъ и уволенные отъ оныхъ Земскими Управами, считались оставшимися за штатомъ, но въ примѣч. къ ст. 119 Прав. прив. въ дѣйствіе Пол. о Земск. Учр. прямо изъяснено, что, съ передачею благотворительныхъ заведеній въ вѣдѣніе земства, лица, состоящія въ сихъ заведеніяхъ (смотрителя, врачи, фармацевты и проч.) и опредѣляемыя вновь на тѣ же должности, пользуются правами государственной службы на существующемъ основаніи, а въ ст. 120 положительно выражено, что считаются оставленными за штатомъ чиновники упраздняемыхъ учреждений, поименованныхъ въ 118 и 119 ст., т. е. квартирныхъ комитетовъ, дорожныхъ комиссій, комитетовъ народнаго продовольствія, больничныхъ совѣтовъ и приказовъ общественаго призрѣнія. Посему, не видя основаній, по коимъ бы на лицъ, уволенныхъ отъ службы вслѣдствіе упраздненія занимаемыхъ ими должностей, Правительствующій Сенатъ опредѣлилъ, что медицинскіе и гражданскіе чиновники, служившіе въ благотворительныхъ заведеніяхъ, перешедшихъ въ вѣдѣніе земства, и замѣненные, на основаніи 86 ст. Врем. Прав. для Земск. Учр., другими лицами, *должны считаться уволенными въ отставку* и, слѣдовательно, не могутъ пользоваться тѣми правами и преимуществами, кои предоставлены чиновникамъ, оставшимся за штатомъ, вслѣдствіе упраздненія занимаемыхъ ими должностей, о чемъ и далъ знать указомъ отъ 4-го Сентября 1867 г., за № 84.345.

⁽⁹⁵⁾ См. приложение къ ст. 3 Вр. Пр. (§ 268), гдѣ въ концѣ этого приложения помѣщено нами въ подстрочномъ примѣчаніи извлеченіе изъ Высочайше утвержденного 1-аго Января 1864 года мѣнія Государственнаго Совѣта, читай п. 3.

ВРЕМЕННЫЯ ПРАВИЛА

ДЛЯ ЗЕМСКИХЪ УЧРЕЖДЕНІЙ ПО ДѢЛАМЪ О ЗЕМСКИХЪ ПОВИННОСТЯХЪ, НАРОДНОМЪ ПРОДОВОЛЬСТВІИ И ОБЩЕСТВЕННОМЪ ПРИЗРѢНІИ.

ВВЕДЕНІЕ.

§ 266. 1. Губернскія и уѣздныя земскія учрежденія, по дѣламъ о земскихъ повинностяхъ, народномъ продовольствіи и общественномъ призрѣніи, дѣйствуютъ въ томъ составѣ и тѣмъ порядкомъ, какіе опредѣлены Положеніемъ о земскихъ учрежденіяхъ; правилами этаго Положенія опредѣляются отчетность и отвѣтственность земскихъ учрежденій по вышеозначеннымъ дѣламъ (1).

§ 267. 2. Обязанности, степень власти и способы дѣйствій земскихъ учрежденій, по означеннымъ въ предшедшей статьѣ дѣламъ, впредь до кореннаго пересмотра Уставовъ: земскихъ повинностей, народнаго продовольствія и общественнаго призрѣнія, опредѣляются нижеизложенными Временными Правилами.

ГЛАВА I.

О ЗЕМСКИХЪ ПОВИННОСТЯХЪ (*).

ОТДѢЛЕНІЕ ПЕРВОЕ.

О ДЕНЕЖНЫХЪ ЗЕМСКИХЪ ПОВИННОСТЯХЪ (**).

§ 268. 3. Потребности, удовлетворяемыя денежными земскими повинностями, на основаніи Высочайше утвержденныхъ на трехлѣтіе съ 1860 года и продолженныхъ на 1863 и 1864 годы смѣтъ сихъ повинностей, распредѣляются на три разряда:

(1) См. §§ 69 и слѣд.

*) Въ Уст. о зем. пов. Мы читаемъ; ст. 2) Земскія повинности отправляются: или посредствомъ *денежныхъ* сборовъ, кои вносятся, обязанными къ онымъ, отдѣльно отъ податей и пошлинъ, слѣдующихъ въ общіе доходы казны; или же *натурою*, по нарядамъ и очередямъ. или иному установленному для того порядку.

4. Земскія повинности какъ денежныя, такъ и отправляемыя натурою, суть *постоянныя и временныя*. Къ первымъ принадлежатъ тѣ, коихъ исполненіе требуется обыкновенно въ опредѣленное время; ко вторымъ тѣ, которыя прекращаются по минованіи назначеннаго срока, или по приведеніи къ окончанію какой либо работы, либо инаго предпріятія или дѣйствія.

Примѣчаніе. Къ временнымъ повинностямъ принадлежатъ и чрезвычайныя посевія отъ земли. по особеннымъ Высочайшимъ повелѣніямъ назначаемыя въ случаѣ движенія войскъ.

**) Слѣдующія статьи Уст. о зем. пов. говорятъ: (5) Денежныя земскія повинности раздѣляются:

- а) потребности государственныя,
 б) потребности земскія (губернскія и уѣздныя)
 и в) частныя потребности обществъ и сословій.

Въ особомъ приложеніи къ этой статьѣ указано, какія изъ потребностей, значащихся въ смѣтахъ земскихъ повинностей, относятся къ каждому изъ сихъ разрядовъ (2).

а) На общія, слѣдующія на удовлетвореніе потребностей болѣе или менѣе общихъ всѣмъ частямъ Имперіи, и потому исправляемыя посредствомъ сбора со всѣхъ сихъ частей; и

б) На мѣстныя, предназначаемыя на надобности или для пользы одной какой либо губерніи или области, или же нѣсколькихъ губерній или областей, и для коихъ опредѣляется сборъ лишь со всѣхъ мѣстныхъ обывателей того края или же только съ нѣкоторыхъ между ними сословій, на точномъ основаніи общаго положенія или особенныхъ о томъ постановленій.

(8) Повинности общія для всей части Имперіи именуется *государственными*, а мѣстныя *губернскими* или *областными*, когда исполненіе оныхъ составляетъ обязанность всѣхъ обывателей губерніи или области, или же *частными*, когда ими облагаются лишь нѣкоторыя сословія.

(9) Кромѣ сборовъ на потребности, означенныя въ раздѣлѣ II сего Устава, съ 13 Юля 1851 года не возлагаются на земство никакіе, слѣдующіе къ удовлетворенію изъ другихъ доходовъ государства, расходы, и не назначаются никакія изъ земскихъ сборовъ новыя издержки.

Примѣчаніе. Всѣ вообще дѣла о земскихъ повинностяхъ сосредоточиваются въ Министерствѣ Финансовъ, по Департаменту Окладныхъ Сборовъ. Министры и Главноуправляющіе отдѣльными частями, по дѣламъ сего рода, къ вѣдомству ихъ относящимся, по предварительномъ лишь сношеніи съ Министромъ Финансовъ, вносятъ представленія свои непосредственно отъ себя въ Государственный Совѣтъ, гдѣ оныя окончательно разрѣшаются въ присутствіи Министровъ Финансовъ, Внутреннихъ Дѣлъ, Государственныхъ Имуществъ и Удѣловъ, на основаніи Учрежденія Государственнаго Совѣта.

См. ниже § 11, ст. 2. Въ ст. 12. Уст. о зем. пов. изображено:

(2) *Табель сборовъ на государственныя земскія, повинности, по смѣтѣ на 1865, 1866, 1867 и 1868 (*), и губернскія и частныя, по смѣтѣ на трехлѣтія съ 1860 года, продолженной, впродъ до составленія новыхъ смѣтъ и раскладокъ, за 1864 и 1865 года. См. на 96 стран. (**).*

	ГОСУДАРСТВЕННЫЯ.		ГУБЕРНСКІЯ.		ЧАСТНЫХЪ ДВОРЯНСКИХЪ ИМѢН.		НА ВСѢ ПОВИННОСТИ.	
	РУБЛИ.	КОП.	РУБЛИ.	КОП.	РУБЛИ.	КОП.	РУБЛИ.	КОП.
Владимірская	593,671	32 ³ / ₄	51,399	26	18,400	79	669,471	37 ³ / ₄
Вологодская	250,019	13	54,463	35 ¹ / ₄	16,761	54	321,249	2 ¹ / ₄
Воронежская	1,099,198	61	105,496	89 ¹ / ₂	18,990	19	1,223,683	19 ¹ / ₂
Вятская	1,002,059	77	109,117	46	1,017	4	1,112,194	27
Екатеринославская	409,125	42	89,419	8 ¹ / ₂	24,815	51 ¹ / ₂	533,340	2
Казанская	752,435	10	89,258	38 ¹ / ₄	9,320	66	851,014	14 ¹ / ₄
Калужская	306,438	41 ¹ / ₄	49,025	46 ¹ / ₂	20,631	14 ¹ / ₂	376,095	12 ¹ / ₄
Костромская	324,900	10	59,850	88 ¹ / ₂	14,066	28 ³ / ₄	398,817	27 ¹ / ₄
Курская	1,001,920	19	108,681	10 ¹ / ₄	21,963	38 ¹ / ₂	1,132,564	67 ³ / ₄

*) Государственный Совѣтъ Высочайше утвержденнымъ. 27 Юня 1866 г., мнѣніемъ положилъ: 1) представленныя Министромъ Финансовъ смѣты, по исправленіи ихъ на указанныхъ Государственнымъ Совѣтомъ ос-

	ГОСУДАРСТВЕННЫЕ.		ГУБЕРНСКИЯ.		ЧАСТНЫХЪ ДВОРЯНСКИХЪ ИМЪН.		НА ВСЬ ПОВИННОСТИ.	
	РУБЛИ.	КОП.	РУБЛИ.	КОП.	РУБЛИ.	КОП.	РУБЛИ.	КОП.
Московская	833,123	97	76,690	54 ¹ / ₂	24,732	76 ¹ / ₂	934,547	28
Нижегородская	594,486	45 ³ / ₄	97,413	36 ¹ / ₂	18,197	39 ¹ / ₄	710,097	21 ¹ / ₂
Новгородская	180,591	54	63,739	39	10,551	21 ¹ / ₄	254,882	14 ¹ / ₄
Олонецкая	42,107	89 ³ / ₄	69,190	61	»	»	111,298	50 ³ / ₄
Оренбургская	733,411	36 ³ / ₄	91,199	68 ¹ / ₂	9,968	71 ¹ / ₂	834,580	26 ³ / ₄
Орловская	739,126	24	43,781	88 ¹ / ₂	»	»	782,908	12 ¹ / ₂
Пензенская	534,346	69	47,439	10 ¹ / ₂	12,670	75 ¹ / ₂	614,456	55
Полтавская	715,692	85 ¹ / ₂	102,566	14 ¹ / ₂	»	»	818,259	40
Пермская	623,285	97	77,735	38 ¹ / ₂	20,407	73	721,449	8 ¹ / ₂
Псковская	135,273	90	1,113,390	53	18,804	83 ¹ / ₄	1,268,469	26 ¹ / ₄
Рязанская	551,266	21	8,093	66 ¹ / ₂	16,738	22 ¹ / ₄	576,098	9 ³ / ₄
Самарская	751,895	90	99,656	15	16,421	39 ¹ / ₄	867,973	44 ¹ / ₄
С.-Петербургская	329,828	2	86,114	4 ¹ / ₂	16,704	29 ¹ / ₂	432,646	36
Саратовская	973,431	16	78,543	30 ¹ / ₂	31,049	51	1,083,023	97 ¹ / ₂
Симбирская	660,211	11	36,718	1 ¹ / ₂	16,994	63 ³ / ₄	713,923	76 ¹ / ₄
Смоленская	159,608	72	73,603	19 ¹ / ₂	15,569	70	248,781	61 ¹ / ₂
Таврическая	144,519	78	273,241	16 ³ / ₄	21,198	67 ¹ / ₂	438,959	61 ¹ / ₄
Тамбовская	1,192,046	7 ¹ / ₂	72,943	56 ³ / ₄	17,343	66 ¹ / ₂	1,192,333	30 ³ / ₄
Тверская	567,962	69 ¹ / ₂	53,260	58 ¹ / ₄	20,827	19 ¹ / ₂	642,050	47 ¹ / ₄
Тульская	443,145	87	99,696	7	15,343	73 ¹ / ₄	558,125	67
Харьковская	862,088	64 ¹ / ₂	42,230	63 ¹ / ₂	15,088	98 ¹ / ₂	919,408	26 ¹ / ₂
Херсонская	410,240	12	209,676	7	12,839	90	632,756	9
Черниговская	564,891	19	63,162	68 ¹ / ₂	27,853	27	655,907	14 ¹ / ₂
Ярославская	441,093	10	125,878	12 ¹ / ₄	35,965	28	602,936	40
итого	18,846,424	14 ¹ / ₄	3,828,770	79 ³ / ₄	541,377	41 ¹ / ₂	27,235,130	25

Примѣчаніе 1. Сборъ съ торговыхъ свидѣтельствъ второй гильдіи съ 1867 года взимать, сообразно сдѣланному въ Высочайше утвержденномъ 9-го Февраля 1865 года Положеніи о пошлинахъ за право торговли, раздѣленію мѣстностей на 5 классовъ, въ различныхъ окладахъ по классамъ, въ слѣдующемъ размѣрѣ: I класса по 14 р., II класса по 12 р., III, класса по 9 р. 50 к., IV класса по 7 р. 50 к. и V класса по 5 р. 50 к. съ каждаго свидѣтельства.

Примѣчаніе 2. Во вновь открытыхъ уѣздахъ: Орскомъ — Оренбургской и Златоустовскомъ — Уфимской губерніи сословія, подлежащія платежу подушнаго земскаго сбора, должны быть обложены окладомъ въ 63 к. съ души, опредѣленнымъ въ сихъ губерніяхъ для мѣстностей 3-го разряда.

нованіяхъ утвердить, съ тѣмъ, чтобы дѣйствіе ихъ продолжено было и на 1868 г., 2) Утвердить, равнымъ образомъ, и представленныя Министромъ раскладки, по исправленіи ихъ согласно указаннымъ Государственнымъ Совѣтомъ замѣчаніямъ, но самый сборъ суммъ, опредѣленныхъ сими раскладками, начать со 2-й половины 1866 г. и продолжать на 1867 и 1868 г. 3) Въ тѣхъ губерніяхъ, гдѣ оклады земскаго сбора съ душъ или земель по новымъ раскладкамъ увеличились противъ прежнихъ окладовъ, суммы, причитающіяся къ поступленію за 1866 г. и первую половину 1866 г., сверхъ слѣдовавшихъ по раскладкамъ на трехлѣтіе съ 1860 г., распределить равными долями на пять полугодій, начиная со 2-й половины 1866 г. по 1 Января 1869 г. и взимать въ установленные для платежа податей сроки; а въ тѣхъ губерніяхъ, гдѣ оклады означенныхъ сборовъ по новой съ 1865 г. раскладкѣ уменьшились противъ раскладки съ 1860 г., излишне поступившіе сборы зачесть въ счетъ слѣдующихъ по новымъ раскладкамъ платежей. 4) Для устроенія могущихъ возникнуть недоразумѣній пояснить, что въ губерніяхъ: Олонецкой, Вологодской, Пермской, Оренбургской и Уфимской, въ коихъ земскія учрежденія будутъ открыты въ концѣ 1866 г. или въ 1867 г., остаются въ своей силѣ, и послѣ 1 Юля 1866 г., дѣйствующія смѣты и раскладки губернскаго земскаго сбора, и сбора на частныя повинности, впредь до составленія земскими учрежденіями и окончательнаго гведенія въ дѣйствіе новыхъ смѣтъ и раскладокъ. 5) Предоставленное Высочайше утвержденнымъ, 1 Юня 1863 г.,

миѣніемъ Государственнаго Совѣта право расходовать на сверхъсѣтныя надобности по каждому роду повинностей, собственно властью, особымъ о земскихъ повинностяхъ Присутствіямъ до 10 т. р., а министру финансовъ до 20 т. р. ежегодно, съ соблюденіемъ опредѣленныхъ для того въ Уставѣ о земскихъ повинностяхъ правилъ, распространить и на будущее время, съ тѣмъ, чтобы особія о земскихъ повинностяхъ Присутствія: во 1-хъ, предоставленные имъ 10 т. р. расходовали только изъ имѣющихся у нихъ свободныхъ остатковъ, наблюдая притомъ, чтобы остатки отъ статей, вошедшихъ въ Финансовую сѣту одного Министерства обращались не иначе, какъ на покрытіе недостатка по другимъ статьямъ расходовъ, отнесенныхъ на счетъ земскихъ сборовъ, по финансовой сѣтѣ того же самага Министерства, отнюдь не употребляя ихъ на предметы, подлежащіе вѣдомству другаго Министерства, и во 2-хъ, чтобы при неимѣніи остатковъ, въ случаѣ крайней необходимости, Особія Присутствія входили каждый разъ къ Министру Финансовъ съ особымъ представленіемъ объ ассигнованіи потребнаго количества изъ земской суммы. 6) Подтвердить губернскимъ начальствамъ вообще въ производствѣ расходовъ соблюдать строжайшую бережливость; къ сверхъсѣтнымъ же расходамъ прибѣгать только при неотложной надобности. 7) Пояснить, что изъ суммъ, назначенныхъ мѣстными начальствами по сѣтамъ губернскихъ повинностей на выдачу суточныхъ денегъ чиновникамъ, командируемымъ внутри губерній, производятся, согласно прил. къ ст. 3 Врем. прав. для Зем. Учр., только такіе расходы, которые имѣютъ предметомъ суточное содержаніе чиновниковъ, командируемыхъ внутри губерній собственно по дѣламъ земства, переданнымъ въ завѣдываніе земскихъ учреждений; расходы же на суточное содержаніе чиновниковъ, командируемыхъ внутри губерній по другимъ дѣламъ службы, относятся, впредь до времени, на счетъ Государственнаго земскаго сбора и производятся изъ остатковъ или запасной суммы сего сбора на общемъ основаніи. 8) Впредь до предстоящаго разрѣшенія общаго вопроса о порядкѣ отдачи въ содержаніе почтовыхъ станцій, постановить, что избраніе торговой или оцѣночной системы для отдачи почтовыхъ станцій въ содержаніе предоставляется Министрамъ: Почтъ и Телеграфовъ, Внутреннихъ Дѣлъ и Финансовъ, по взаимному ихъ о томъ между собой соглашенію. 9) Предоставить Министру Финансовъ: а) табели денежнымъ сборамъ на Государственныя, губернскія и частныя повинности внести въ Правительствующій Сенатъ для разсылки надлежащихъ въ каждую губернію выписокъ о слѣдующихъ съ нея сборахъ къ исполненію, а вмѣстѣ съ тѣмъ распорядиться, чтобы съ указами Сената и выписками изъ табелей были получены на мѣстахъ, чрезъ Начальниковъ губерній, въ Казенныхъ Палатахъ также выписки изъ подлинныхъ сѣтъ, съ тѣми исправленіями, какія по миѣнію Государственнаго Совѣта состоялись и удостоены Высочайшаго ЕГО ИМПЕРАТОРСКАГО ВЕЛИЧЕСТВА утвержденія.

(**) а) Государственный Совѣтъ, въ Деп. Экономіи и Общемъ Собраніи, рассмотрѣвъ внесенное имъ, на основаніи Уст. Земск. Пов. (Т. IV Св. Зак.), дѣло о сѣтахъ и раскладкахъ земскихъ сборовъ и самую роспись сихъ сборовъ за трехлѣтіе съ 1860 г., Высочайше утвержденнымъ. 9 Июня, *миѣніемъ положилъ*: 1) Составленные въ Министерствѣ Финансовъ раскладки земскихъ сборовъ, на трехлѣтіе съ 1860 года, утвердить, предоставивъ ему, г. Министру, на выполненіе вновь открывшихся, послѣ составленія раскладокъ и общей росписи земскихъ сборовъ, расходовъ по госуд. повинностямъ, всего до 654,000 рублей въ годъ, предназначенные по раскладкамъ на сіи повинности оклады съ податныхъ лицъ, увеличить на 2 к. въ голъ съ души и по губернскимъ—Восточной Сибири, для покрытія расхода (25,000 р.) на устройство Кругобайкальской дороги, предназначить къ сбору такую же сумму по губернскимъ раскладкамъ Восточн. Сибири. 2) Предоставить ему общую роспись, съ объясненіемъ предположенныхъ въ ней измѣненій, внести въ Прав. Сенатъ, для разсылки надлежащихъ, въ каждую губернію, выписокъ о слѣдующихъ съ нея сборахъ и расходахъ къ исполненію, а вмѣстѣ съ тѣмъ распорядиться, чтобы съ указами Сената и выписками изъ общей росписи были получены, на мѣстахъ, чрезъ Начальниковъ губерній, въ Казенныхъ Палатахъ, также выписки изъ подлинныхъ сѣтъ, съ тѣми исправленіями, какія, по миѣнію Гос. Совѣта, состоялись и удостоены Высочайшаго Его Имп. Вед. утвержденія. Донося о вышензложенномъ Высоч. повѣленіи Правит. Сенату и представляя, общую роспись земскихъ сборовъ и расходовъ на трехлѣтіе съ 1860 г., Г. Министръ испрашиваетъ предписанія, кому слѣдуетъ, о томъ, чтобы сверхъ окладовъ, назначенныхъ по сей росписи, (взимались съ податныхъ лицъ, на трехлѣтіе съ 1860 г., ежегодно на государственныя земскія повинности, повсѣмъ губерніямъ Восточной Сибири по 10 к. съ души. Къ сему присовокупляетъ: 1) что включенные въ роспись, на 541 страницѣ, расходы госуд. земскихъ повинностей: а) по особому мѣстному исчисленію 2,079,675 р. 37¼ к. и б) прибавленные послѣ внесенія въ Госуд. Совѣтъ сѣтъ о земскихъ повинностяхъ 553,685 р. 87¼ к. всего 2,633,361 р. 14½ к. въ годъ, а въ трехлѣтіе 7,900,083 р. 43½ к., будутъ производиться непосредственно по распоряженію Министерства Финансовъ и 2) выписки изъ подлинныхъ сѣтъ и раскладокъ составляются Министерствомъ Финансовъ и будутъ разосланы къ Начальникамъ губерній на точномъ основаніи послѣдовавшаго Высочайшаго повѣленія и 82 ст. Уст. о Повин.; и во 2-хъ, общую по Имперіи роспись сборовъ и расходовъ на земскія, государственныя, губернскія и частныя повинности, въ трехлѣтіе съ 1 Января 1860 по 31 Декабря 1862 г.

б) По внесенному Министромъ Финансовъ въ Государственный Совѣтъ представленію о продолженіи на 1864 годъ дѣйствующихъ сѣтъ и раскладокъ земскихъ повинностей, Государь Императоръ въ 1-й день Іюля 1863 года, между прочимъ Высочайше повелѣть соизволилъ: 1) Дѣйствія сѣтъ и раскладокъ, Высочайше утвержденныхъ на трехлѣтіе съ 1860 года, продолжить еще на 1864 годъ, съ тѣмъ, чтобы въ отношеніи

Распределение, согласно стать 3-й Временныхъ Правилъ для земскихъ учреждений, потребностей, показанныхъ въ Высочайше утвержденныхъ на трехлѣтіе съ 1860 года и продолженныхъ на 1863 и 1864 годы смѣтахъ земскихъ повинностей, — на государственныя, земскія (губернскія и уездныя) и частныя.

§ I. Къ потребностямъ государственнымъ относятся:

Ст. 1.) Всѣ тѣ потребности, которыя по смѣтамъ показаны въ числѣ государственныхъ денежныхъ земскихъ повинностей, за исключеніемъ содержанія слѣдственныхъ приставовъ для пресѣченія кражи лошадей и другаго рабочаго скота. (3).

(3) *Предметы повинностей общихъ или государственныхъ.*

Ст. 12 (Уст. о зем. пов.) Предметы государственныхъ денежныхъ земскихъ повинностей суть:

§ 1. *Въ отношеніи къ повинности почтовой:*

а) Содержаніе извѣстнаго числа почтовыхъ лошадей, съ упряжью, повозками и проводниками, для возки почтъ, эстафетъ и проѣзжающихъ, на дорогахъ, соединяющихъ города столичныя, губернскіе и другіе, по правиламъ Почтоваго Устава.

Примѣчаніе. Всѣ предположенія главнаго почтоваго начальства, для исполненія коихъ потребно усилить почтовые станціи почтовыми лошадьми, или устроить новые почтовые пути, или перевести станціи съ одного мѣста на другое, если съ симъ переводомъ сопряженъ расходъ земскихъ сборовъ, могутъ быть приводимы въ дѣйство только тогда, когда Департаментъ Экономіи Государственнаго

производства постоянныхъ земскихъ расходовъ, мѣстныя начальства въ 1864 году руководствовались не только означенными смѣтами, но и состоявшимися послѣ утвержденія тѣхъ смѣтъ, Высочайшими разрѣшеніями и основанными на нихъ предписаніями Министерствъ и Главныхъ Управленій о расходахъ изъ земскихъ сборовъ. 2) Расходы на содержаніе крестьянскихъ учреждений производить въ 1864 году въ размѣрѣ, определенномъ на 1863 годъ Высочайше утвержденными смѣтами. Распределение же и дѣлѣющихся на удовлетвореніе сихъ расходовъ суммъ, показанныхъ въ приложенномъ при представленіи Министра Финансовъ особомъ росписаніи, по каждой губерніи къ сбору въ 1864 г., какъ по имѣніямъ, такъ и между помѣщиками и крестьянами, на основаніяхъ, принятыхъ при составленіи дѣйствующихъ раскладокъ, предоставить мѣстнымъ особымъ о земскихъ повинностяхъ и губернскимъ по крестьянскимъ дѣламъ Присутствіямъ, съ тѣмъ, чтобы они озаботились принятіемъ зависящихъ отъ нихъ мѣръ къ своевременному поступленію помянутаго сбора, и 3) По утвержденіи предположенія о новомъ устройствѣ податей и земскихъ повинностей, произвести, согласно тому распределенію, какое будетъ установлено, расчетъ въ повинностяхъ, взысканныхъ въ 1863 и 1864 годахъ, и деньги, излишне внесенныя крестьянами въ этихъ годахъ, зачесть имъ въ будущіе платежи, съ помѣщиковъ взыскать, сколько придется по расчету.

в., По Указу Его Импер. Величества, Прав. Сенатъ слушалъ рапортъ Министра Финансовъ за № 3073-мъ, при которомъ препровождаетъ въ Пр. Сенатъ, для республикованія копию съ Высочайше утвержденного 16-го минувшаго Ноября мѣнѣя Государственнаго Совѣта о взыманіи съ 1-го Января 1865 года земскихъ сборовъ по прежнимъ окладамъ до составленія новыхъ смѣтъ и раскладокъ. Означенное мѣнѣе слѣдующаго содержанія: Государственный Совѣтъ, въ Департаментѣ Госуд. Экономіи и въ Общемъ Собраніи, рассмотрѣвъ представленіе Министра Финансовъ, о продолженіи дѣйствія существующихъ смѣтъ и раскладокъ земскихъ повинностей, *мнѣніемъ положило:* съ 1-го Января 1865 г. впредь до утвержденія новыхъ смѣтъ и раскладокъ, взымать земскіе сборы по губерніямъ въ размѣрахъ, определенныхъ раскладками, Высочайше утвержденными на трехлѣтіе съ 1860 г., а расходы земства производить по примѣненію къ Высочайше одобренному 1-го Юля 1863 года мѣнѣю Госуд. Совѣта о продолженіи дѣйствія смѣтъ земскихъ повинностей трехлѣтія съ 1860 г., на 1864 г. На этомъ мѣнѣи написано: Его Императорское Величество воспослѣдовавшее мѣнѣе въ Общемъ Собраніи Госуд. Совѣта о продолженіи дѣйствія смѣтъ и раскладокъ земскихъ повинностей съ 1-го Января 1865 г., впредь до составленія новыхъ смѣтъ и раскладокъ Высочайше утвердить соизволилъ и повелѣлъ исполнить.

Совѣта, въ общемъ присутствіи съ Министрами Финансовъ, Внутреннихъ Дѣлъ, Государственныхъ Имуществъ и Удѣловъ (ст. 9) найдеть оныя удобными въ отношеніи средствъ земства.

б) Устройство и содержаніе почтовыхъ помѣщеній: покупка, постройка или наёмъ почтовыхъ домовъ и мебели для оныхъ; починка и вообще исправленіе почтовыхъ помѣщеній; отопленіе и освѣщеніе почтовыхъ домовъ и учрежденныхъ при нихъ гостинницъ.

Примѣчаніе. На сооружаемыхъ шоссе возведенія почтовыхъ станцій, съ гостинницами и безъ гостинницъ, а равно меблированіе сихъ помѣщеній относятся на суммы, отпускаемыя на самое сооруженіе шоссе; ремонтное содержаніе сихъ зданій и содержаніе смотрителей при нихъ обращаются также на ремонтныя суммы шоссе, но отопленіе и освѣщеніе относятся на земскій сборъ, на общемъ основаніи.

в) Содержаніе смотрителей для надзора за чистотою, цѣлостію и исправностію сихъ помѣщеній тамъ, гдѣ сіи помѣщенія не состоятъ въ особенномъ завѣдываніи почтоваго управленія, впрочемъ разумѣя подъ симъ лишь жалованье сихъ смотрителей, отопленіе и освѣщеніе предназначенныхъ имъ помѣщеній.

§ II. Въ отношеніи къ повинности дорожной:

а) Устройство отнесенныхъ, вообще или съ пособіемъ Государственнаго Казначейства, на счетъ земства нужныхъ для сообщенія между губерніями шоссе, и разныхъ сооружений на нихъ.

Примѣчаніе. Къ работамъ по устройству шоссеиныхъ путей, здѣсь означенныхъ, и всякихъ другихъ на счетъ земства (см. ст. 13 § 1) приступается не иначе, какъ по обсужденіи потребности и пользы въ оныхъ, а равно и денежныхъ способовъ исполненія, въ Департаментѣ Экономіи Госуд. Совѣта, въ присутствіи Министровъ Финансовъ, Внутр. Дѣлъ, Госуд. Имуществъ, Удѣловъ и Путей Сообщенія. Въ тѣхъ случаяхъ, когда на производство сказанныхъ работъ предварительно послѣдовало уже Высочайшее соизволеніе, Департаментъ входитъ въ обсужденіе лишь денежныхъ способовъ къ исполненію. Подробныя положенія сего Департамента вносятся на Высочайшее утвержденіе чрезъ Общее Собраніе Государственнаго Совѣта.

б) Уплата займовъ, какъ до 13 Юля 1851 г. сдѣланныхъ, такъ и послѣ того дѣлаемыхъ, изъ Государственныхъ Кредитныхъ Установленій для сего предмета (п. а) на счетъ земства.

Примѣчаніе. Количество необходимыхъ, для пополненія шоссеиной дорожной повинности, займовъ и способы постепеннаго погашенія ихъ опредѣляются, отъ времени до времени, равномерно не иначе, какъ означеннымъ выше въ примѣчаніи къ пункту а (§ 11), законодательнымъ порядкомъ.

§ III. Въ отношеніи къ повинности на содержаніе управленія:

а) Отпускъ суммъ на содержаніе уѣздныхъ полицій, въ размѣрѣ, опредѣленномъ штатами и особыми въ законодательномъ порядкѣ утвержденными постановленіями, и въ дополненіе къ суммамъ, на тотъ же предметъ ассигнуемымъ изъ казны и нѣкоторыхъ другихъ источниковъ.

в) Пенсіи и единовременныя пособія чинамъ земской полиціи, получающимъ содержаніе изъ общихъ государственныхъ земскихъ сборовъ.

Примѣчаніе 1. Пенсіи чинамъ земской полиціи или ихъ семействамъ, назначенныя до 1 Января 1853 года, производятся вполнѣ изъ суммъ Государственнаго Казначейства.

Примѣчаніе 2. Правила Устава о пенсіяхъ о порядкѣ назначенія пенсій чиновникамъ, служившимъ по выборамъ дворянства и получавшимъ жалованья изъ разныхъ источниковъ, распространяются и на чины земской полиціи въ томъ случаѣ, когда они, до поступленія на службу по сей полиціи, состояли въ отставкѣ, а за прежнюю свою службу получали уже пенсіи изъ Государственнаго Казначейства. Если же на службу по земской полиціи они поступили, не получая еще пенсіи, то оная, по выслуженіи ими узаконеннаго срока, назначается имъ по правиламъ, въ Уставѣ о пенсіяхъ опредѣленнымъ, за все прослуженное ими время, съ распредѣленіемъ слѣдующей имъ или семействамъ ихъ пенсіи къ производству, частію изъ общихъ государственныхъ земскихъ сборовъ, по расчету числа лѣтъ, въ продолженіе коихъ они получали содержаніе изъ Государственнаго Казначейства, или изъ суммъ земскаго сбора.

Примѣчаніе 3. Тѣмъ чинамъ земской полиціи, кои по выслуженіи срока на пенсіи, получаютъ увольненіе отъ службы въ теченіе трехлѣтія, выдача пенсій, до внесенія ихъ въ смѣты новаго трехлѣтія, въ слѣдующихъ отъ земства количествахъ, производится изъ остатковъ государственныхъ земскихъ сборовъ, или же заимобразно изъ суммъ Государственнаго Казначейства.

Примѣчаніе 4. Изъ содержанія чиновъ земской полиціи вычеты на пенсіи и единовременныя пособія производятся по общимъ правиламъ; но сіи вычеты не отсылаются въ общій доходъ Государственнаго

Казначейства, и особаго счета имъ не ведется, но остаются въ числѣ общихъ остатковъ Государственнаго земскаго сбора, и идутъ въ зачетъ земству при составленіи смѣты на новое трѣхлѣтіе (ст. 74 п. 2), исключая однопроцентнаго вычета изъ столовыхъ денегъ, который отсылается, куда слѣдуетъ, по Уставу о пошлинахъ, въ пользу увѣчныхъ воинскихъ чиновъ и заслуженныхъ гражданскихъ чиновниковъ.

г) Расходы: 1) на содержаніе Помощнику Статсъ-Секретаря, завѣдывающему дѣлами о земскихъ повинностяхъ въ Департаментѣ Экономіи Государственнаго Совѣта, и 2) на усиленіе Министерства Финансовъ чиновниками для дѣлъ о земскихъ повинностяхъ.

§ IV. *Въ отношеніи отвода ссыльныхъ въ мѣста назначенія.*

а) Устройство или наѣмъ этапныхъ тюремъ для ссыльныхъ, и домовъ и другихъ помѣщеній для препровождающей ихъ стражи, на главныхъ путяхъ, по коимъ ссыльные идутъ въ назначенныя имъ мѣста, и на коихъ для препровожденія ихъ учреждены постоянныя, конныя или пѣшія, этапныя команды, именно: отъ С.-Петербурга, Бѣлостока, Житомира, Херсона и иныхъ пунктовъ, по направленію черезъ Казань и Пермь до заводовъ Нерчинскихъ и другихъ въ Сибири, (Уст. о Ссылн., ст. 63, 81, 297, 298 и 447).

Примѣчаніе. Устройство и содержаніе или наѣмъ этапныхъ помѣщеній на внутреннихъ дорогахъ губерній, до пунктовъ соединенія ихъ съ главными путями ссыльныхъ, принадлежатъ къ мѣстнымъ повинностямъ губерній (ст. 13).

б) Ремонтъ вышеозначенныхъ на счетъ земства устроенныхъ этапныхъ зданій, отопленіе и освѣщеніе ихъ, хотя бы они были наемные или отводимые въ домахъ обывателей, по правиламъ о воинскомъ постое; также расходы по снабженію находящихся на главныхъ путяхъ этаповъ посудой, соломою и другими хозяйственными принадлежностями, на основаніи особой вѣдомости, равно какъ и издержки на содержаніе чистоты въ этапныхъ зданіяхъ, на очистку въ оныхъ дымовымъ трубъ и т. д.

Примѣчаніе. Для этаповъ по внутреннимъ дорогамъ губерній, гдѣ этапная повинность обращена изъ натуральной въ денежную, означенные въ семъ пунктѣ расходы обращаются на мѣстный губернской земскій сборъ.

в) Содержаніе нижнихъ воинскихъ чиновъ, опредѣляемыхъ для присмотра за этапными, для ночлеговъ устроенными, зданіями.

г) Наѣмъ земель близъ этаповъ подъ хозяйственныя заведенія этапныхъ командъ, гдѣ нѣтъ для сего свободныхъ земель казенныхъ или общественныхъ городскихъ.

д) Возвратъ Военному Министерству издержекъ, употребленныхъ имъ на содержаніе конно-этапныхъ командъ во внутреннихъ губерніяхъ, по особымъ положеніямъ.

е) Расходы при совершеніи казни надъ преступниками (исключая устройства и храненія эшафотовъ, что принимается на счетъ суммъ Государственнаго Казначейства) и содержаніе въ пути до Тобольска и въ мѣстахъ заключенія ссылаемыхъ изъ внутреннихъ губерній въ Сибирь и иныя отдаленныя мѣста, равно какъ опредѣленное закономъ пособіе добровольно слѣдующимъ съ ними семействамъ ихъ (Уст. о Ссылн.).

Примѣчаніе 1. За Тобольскомъ всѣ сіи люди, равно какъ и ссылаемые изъ обывателей Сибирскихъ, содержатся, до привода въ мѣста, имъ назначенныя, на счетъ казенный, безъ возврата издержекъ изъ земскихъ сборовъ.

Примѣчаніе 2. Преступники, пробывшіе въ арестанскихъ ротахъ граж. вѣдомства присужденное имъ время, въ случаѣ непринятія ихъ обществами на прежнія мѣста жительства, отправляются для водворенія въ отдаленныя губерніи вмѣстѣ съ женами и дѣтьми, по правиламъ переселяемыхъ въ Сибирь на житье, въ слѣдствіе приговоровъ обществъ, коимъ они принадлежатъ (ст. Уст. о Ссыл.), и расходы на отправленіе ихъ производятся изъ казны съ возвратомъ изъ земскихъ сборовъ.

Примѣчаніе 3. Всѣ расходы на арестантовъ и преступниковъ изъ сословій неподатныхъ и привилегированныхъ, необходимыя во время суда, при совершеніи казни и на отсылку и содержаніе ихъ въ пути до мѣстъ заточенія въ отдаленныхъ губерніяхъ, производятся изъ казны также на счетъ государственныхъ земскихъ сборовъ.

Примѣчаніе 4. Издержки, потребныя на пересылку въ Сибирь крестьянъ, опороченныхъ судебными приговорами и непринятыхъ своими обществами, а за тѣмъ, по уголовнымъ законамъ, ссылаемыхъ для водворенія въ Сибирь, обращаются на счетъ казны, а не обществъ и не земскихъ сборовъ.

ж) Содержаніе подводъ при всѣхъ этапахъ, учрежденныхъ на вышеозначенныхъ главныхъ путяхъ ссыльныхъ (п. а), для перевозки ссыльныхъ больныхъ, для своза малолѣтнихъ дѣтей лицъ ссылаемыхъ или переселяемыхъ, также слѣдующихъ въ мѣсто ссылки женщинъ, и для иныхъ предметовъ, закономъ опредѣленныхъ (см. Уст. о Ссылн.).

з) Расходы на перевозку арестантовъ по желѣзнымъ дорогамъ: Николаевской, С.-Петербургско-Варшавской (отъ Вильно до С.-Петербурга съ вѣтвью оной отъ Ковно до Вильно) Рижско-Динабургской и Московско-Нижегородской, на основаніи особыхъ о семъ положеній, именно: 1) уплата управленіямъ названныхъ желѣзныхъ дорогъ опредѣленной цѣны за отправляемые съ арестантами вагоны; 2) содержаніе при нѣкоторыхъ станціяхъ особыхъ помѣщеній для привода арестантовъ, и 3) отпускъ кормоваго путевого довольствія арестантамъ и конвойнымъ нижнимъ чинамъ (сверхъ слѣдующаго симъ послѣднимъ пайка и приварочныхъ денегъ отъ провіантскаго вѣдомства).

Примѣчаніе. Расходы на перевозку арестантовъ, по желѣзной дорогѣ и на пароходахъ, между С.-Петербургомъ, Петергофомъ и Кронштадтомъ, относятся на счетъ губернскихъ земскихъ повинностей.

§ V. *Въ отношеніи къ арестантскимъ ротамъ гражданскаго вѣдомства:*

а) Устройство, ремонтъ, отопленіе и освѣщеніе помѣщеній сихъ ротъ (см. Уст. о Сод. подъ Стр.).

б) Содержаніе въ ротахъ арестантовъ, равно какъ стражи при нихъ, именно: продовольствіе, обмундированіе и жалованье сей стражи, по особому о томъ положенію (см. тамъ же).

§ VI. *Въ отношеніи къ расходамъ на воинскія потребности:*

а) Устройство или наѣмъ зданій, по правиламъ о воинскомъ постое (см. III, разд. гл. V,) подъ заведенія квартирующихъ по городамъ и селеніямъ войскъ, когда войска сіи не принадлежатъ къ составу внутренней, необходимой для дѣйствій мѣстнаго управленія, стражи губерніи.

б) Отпускъ симъ войскамъ матеріаловъ отопленія и освѣщенія, соломы и другихъ лагерныхъ потребностей, по тѣмъ же правиламъ, или же вознагражденіе деньгами тѣхъ мѣстныхъ обывателей, коими сіе будетъ поставлено натурою. Отопленіе и освѣщеніе бригадныхъ и полковыхъ библиотекъ, батарейныхъ школъ, сборныхъ, учебныхъ и караульныхъ избъ также отпускается на счетъ государственныхъ земскихъ сборовъ, если сіи заведенія принадлежатъ войскамъ, временно въ губерніи или области пребывающимъ.

в) Плата за наѣмъ, или въ вознагражденіе мѣстныхъ обывателей, за земли, отводимыя, по тѣмъ же правиламъ, подъ лагери, маневры и пастбища лошадей сихъ же войскъ.

г) Возвратъ государственному казначейству поверстныхъ денегъ, платимыхъ имъ по ст. 443 и слѣд. городамъ и селеніямъ за поставку подводъ при передвиженіи войскъ и при перевозкѣ воинскихъ тяжестей, сверхъ того, что ежегодно ассигнуется по государственной росписи на платежъ прогоновъ по вѣдомству Военнаго и Морскаго Министерствъ.

д) Отопленіе и освѣщеніе зданій, занимаемыхъ училищами военнаго вѣдомства.... тамъ, гдѣ сіи издержки не приняты на счетъ казны (*).

е) Плата войскамъ, командируемымъ для истребленія саранчи.

Примѣчаніе. На предметы, означенные въ первыхъ трехъ (а, б и в.) пунктахъ § VI, всѣ суммы опредѣляются заранѣе, установленнымъ порядкомъ, въ смѣтахъ государственныхъ земскихъ денежныхъ повинностей, но буде случится чрезвычайный сборъ войскъ, то нужныя на сіе суммы выдаются заимообразно изъ общихъ доходовъ государственной казны и возвращаются ей въ послѣдствіи изъ массы госуд. земск. сборовъ, назначаемыхъ по смѣтѣ новаго за тѣмъ трехлѣтія.

§ VII. Расходъ на платежи страховыхъ денегъ при пересылкѣ чрезъ почту суммъ государственныхъ земскихъ повинностей (ст. 18).

Примѣчаніе. Укупорочные матеріалы для упаковки принадлежащихъ земству суммъ, при пересылкѣ оныхъ по почтѣ, заготавливаются на счетъ тѣхъ земскихъ сборовъ, коимъ принадлежатъ пересылочные суммы.

(*) Въ разрѣшеніе возникшаго вопроса объ отпускѣ на счетъ земства дровъ и соломы для военно учебныхъ заведеній на лагерное время, военный совѣтъ журналомъ 23 прошлаго Марта положилъ: 1) получаемое военно учебными заведеніями пособіе дровами и соломою отъ земства отмѣнить и 2) военныя училища, во вниманіе къ тому, что они во время лагерей исполняютъ, наравнѣ съ войсками, всѣ обязанности, совѣтъ призналъ справедливымъ на это время подчинить ихъ одинаковымъ правиламъ съ войсками, какъ относительно отпуска дровъ, такъ и способа покрытія расходовъ. О вышеизложенномъ давая знать Казенной Палатѣ, предлагаю отпускъ денегъ изъ госуд. земскаго сбора на покупку дровъ и соломы для военно учеб. заведеній прекратить.

Ст. 2.) Изъ потребностей, показанныхъ по смѣтамъ въ числѣ губернскихъ и частныхъ денежныхъ земскихъ повинностей, всѣ тѣ потребности, которыя по настоящему распредѣленію не отнесены къ потребностямъ земскимъ (губернскимъ и уѣзднымъ), или къ потребностямъ частнымъ (§§ II и III настоящаго распредѣленія) (4).

(4) Изъ потребностей губернскихъ (ст. 13 Уст. о зем. повин.)

§ I. *Въ отношеніи къ повинности дорожной:*

д) Взносъ суммъ на содержаніе воспитанниковъ губерніи въ Строительномъ Училищѣ Главнаго Управленія Путей Сообщенія и Публичныхъ Зданій, и суммъ, выдаваемыхъ имъ на путевыя издержки до С.-Петербурга и обратно, на обмундированіе, инструменты, и книги по окончаніи курса ученія.

е) Установленные въ нѣкоторыхъ губерніяхъ особые сборы на улучшеніе судоходства по рѣкѣ Сейму и по Дняпровско-Бугскому каналу, по отдѣльнымъ о томъ положеніямъ.

§ II. *Въ отношеніи къ помѣщеніямъ мѣстнаго гражданскаго управленія:*

а) Возведеніе зданій для помѣщенія губернскихъ и уѣздныхъ присутственныхъ мѣстъ, губернскихъ и уѣздныхъ тюремъ, когда потребный на сіи предметы расходъ превышаетъ количество отпускаемой на оныя изъ государственнаго казначейства особой строительной суммы, устройство же означенныхъ помѣщеній не требуетъ отлагательства.

б) Наѣмъ зданій для одиночнаго помѣщенія арестантовъ, впредь до новаго устройства тюремъ въ семь родѣ.

г) Отопленіе казенныхъ и наемныхъ домовъ, въ коихъ помѣщаются Начальники губерній и областей.

д) Отопленіе и освѣщеніе тюремъ въ тѣхъ городахъ, которые, за содержаніемъ своей полиціи и прочими ихъ внутренними расходами, не могутъ на сіи предметы удѣлять надлежащей суммы изъ собственныхъ доходовъ, и сія невозможность будетъ удостовѣрена и признана порядкомъ, ниже сего въ ст. 46 опредѣленнымъ (*).

§ III. *Въ отношеніи къ содержанію мѣстнаго гражданскаго управленія:*

б) Пенсіи и единовременныя пособія тѣмъ изъ служившихъ по выборамъ дворянства, кои во время службы получали содержаніе изъ мѣстныхъ общихъ губернскихъ или областныхъ земскихъ сборовъ, на основаніи Устава о Пенсіяхъ.

д) Содержаніе тюремныхъ смотрителей или приставовъ въ тѣхъ городахъ, кои за другими ихъ внутренними расходами не могутъ удѣлять на сіе части собственныхъ доходовъ, по удостовѣреніи въ томъ, какъ выше сего означено (§ II п. д).

е) Припечатаніе въ вѣдомостяхъ вызововъ къ торгамъ по земскимъ повинностямъ.

з) Издержки на выдачу суточныхъ денегъ чиновникамъ, командируемымъ внутри губерніи по дѣламъ службы.

(*) На основаніи дѣйствующихъ постановленій (Уст. о Сод. подъ Стр. ст. 13 и 22 и Уст. о земск. повин. ст. 13. §§ 2 и 3 п. д.) отопленіе и освѣщеніе тюремъ, а также содержаніе тюремныхъ смотрителей и надзирателей отнесено на городскіе доходы, въ случаѣ же недостаточности оныхъ — на суммы губернскаго земскаго сбора, но не иначе, какъ по предварительномъ разсмотрѣнн дѣлѣ сего рода въ особомъ о земскихъ повинностяхъ присутствіи, согласно 35 ст. Уст. о земск. повин.

Между тѣмъ многія Губернскія Начальства входятъ съ представленіями въ Министерство Внутреннихъ Дѣлъ объ отнесеніи упомянутыхъ расходовъ на суммы земства, не объясняя, соблюдено ли означенное постановленіе Устава о земск. повин.; вслѣдствіе чего возникаетъ излишняя переписка между Министерствомъ и Губернскими Начальствами, и самыя ходатайства приостанавливаются разрѣшеніемъ, на неопредѣленное время, не смотря на то, что въ удовлетвореніи ихъ встрѣчается крайняя необходимость.

Вслѣдствіе сего и озабочиваясь сокращеніемъ переписки между центральными управленіями и Губернскими Начальствами, я покорнѣйше прошу Ваше Превосходительство подтвердить кому слѣдуетъ, чтобы при представленіи въ Министерство Внутреннихъ Дѣлъ ходатайствъ объ обращеніи на суммы земства издержекъ по содержанію тюремъ, были въ точности соблюдаемы установленныя на этотъ предметъ въ законѣ правила.

Примѣчаніе. Въ каждой губерніи, исключая Лифляндской, и Эстляндской, сіи издержки относятся на суммы общаго ея земскаго сбора, впредь до указанія другихъ источниковъ. Количество же ихъ опредѣляется во веѣхъ губерніяхъ, смотря по разряду къ коему они принадлежатъ по существующимъ штатамъ: въ губерніяхъ перваго разряда и столичныхъ опредѣляется на сіе по двѣ тысячи рублей, втораго разряда — по тысячѣ пятисотъ и третьяго разряда — по тысячѣ рублей въ годъ.

п) Расходы на содержаніе разныхъ чиновъ, въ приложенномъ у сего росписаніи означенныхъ.

Примѣчаніе. Сіи расходы производятся въ каждой губерніи также изъ суммъ общаго ея земскаго сбора, впредь до изысканія другихъ источниковъ для покрытія ихъ. Они не могутъ впредь ни въ какомъ случаѣ быть назначаемы вновь, или же увеличиваемы въ своемъ размѣрѣ.

§ V. *Въ отношеніи къ потребностямъ воинскаго управленія, когда онѣ не могутъ быть отнесены на счетъ городовъ, обязанныхъ удовлетворять ихъ:*

а) Устройство и содержаніе помѣщеній, устройство и ремонтъ гауптвахтъ, платформъ, шлагбаумовъ и карауленъ по разнымъ постамъ, конюшенъ и манежей, на основаніи существующихъ о томъ положеній (ст. 334 о слѣд.), для означенныхъ въ приложенномъ при семъ росписаніи войскъ корпуса внутренней стражи и корпуса жандармовъ, равно исправляющихъ въ нѣкоторыхъ губерніяхъ обязанности внутренней стражи, какъ то, для линейныхъ баталіоновъ, казачьихъ полковъ и командъ, и тому подобныхъ.

б) Опредѣленное для нихъ, также для ихъ бригадныхъ и полковыхъ библіотекъ, батарейныхъ школъ, сборныхъ, учебныхъ и караульныхъ избъ (*), отопленіе и освѣщеніе; сверхъ того, ежегодный, въ постоянномъ размѣрѣ, отпускъ суммъ на улучшеніе продовольствія нижнихъ чиновъ корпуса внутренней стражи изъ земскихъ сборовъ нѣкоторыхъ губерній (Кіевской 2,837 руб. 15 коп. и Виленской 2,414 руб. 23 коп.)

в) Наемъ земель подъ лагеря и огороды для гарнизонныхъ и линейныхъ (см. выше п. а) баталіоновъ и инвалидныхъ командъ въ тѣхъ мѣстахъ, гдѣ нельзя отвести для сего земли въ натурѣ, безъ особой за то платы.

(*) По соглашенію съ Министрами Финансовъ и Военнымъ, имѣю честь увѣдомить Гг. Начальниковъ губерній, для надлежащаго распоряженія, что не слѣдуетъ войскамъ ни отводить въ натурѣ, ни нанимать на счетъ земскаго сбора особыхъ помѣщеній для школъ грамотности, какъ потому, что подобныхъ школъ не положено по штатамъ, такъ и потому, что обученіе нижнихъ чиновъ грамотѣ можетъ производиться въ тѣхъ самыхъ помѣщеніяхъ, гдѣ они расположены для жительства, (оф. прибавл. къ С. Почтѣ. № 10. 1866 года).

По поводу циркуляра Министерства Внутреннихъ Дѣлъ, причетаннаго въ № 10-мъ официальныхъ прибавленій къ Сѣверной Почтѣ, за 1866 г., о томъ, чтобы не отводить натурою и не нанимать на счетъ государственнаго земскаго сбора помѣщеній для школъ грамотности, нѣкоторыя Губернскія Начальства встрѣтили недоразумѣнія о правильности требованій воинскихъ начальствъ объ отводѣ или наймѣ помѣщеній для разныхъ другихъ школъ, существующихъ для нѣкоторыхъ спеціальныхъ потребностей арміи.

Для устраненія подобныхъ недоразумѣній и вообще для правильности дѣйствій по сему предмету мѣстныхъ гражданскихъ властей, отъ которыхъ зависятъ распоряженія о снабженіи войскъ квартирнымъ довольствіемъ, считаю долгомъ, въ дополненіе и поясненіе помянутаго циркуляра, по соглашенію съ Гг. Министрами Военнымъ и Финансовъ, покорнѣйше просить Ваше Превосходительство въ отношеніи отвода и найма помѣщеній для разнаго рода воинскихъ школъ, принять къ руководству слѣдующія правила:

- 1) Согласно помянутому выше циркуляру, не слѣдуетъ ни отводить, ни нанимать особыхъ помѣщеній, для учрежденныхъ въ послѣднее время *ротныхъ и эскадронныхъ школъ грамотности*, ибо этого рода занятія нижнихъ чиновъ могутъ быть производимы при казарменномъ помѣщеніи ихъ, въ тѣхъ покояхъ, которые отведены для жилья, а при расположеніи на широкихъ квартирахъ, въ такъ называемыхъ *сборныхъ или сборныхъ избахъ*.
- 2) При расположеніи войскъ на широкихъ квартирахъ, одна сборная изба необходима для каждой роты, если только сія послѣдняя расположена сосредоточенно, въ одной какой нибудь деревнѣ, мѣстечкѣ, или городѣ, такъ что въ ежедневномъ сборѣ ниж.

§ II. Къ потребностямъ земскимъ (губернскимъ и уѣзднымъ) относятся:

Ст. 1.) Изъ потребностей, показанныхъ по смѣтамъ въ числѣ губернскихъ повинностей:

А. На предметы въ уставѣ о земскихъ повинностяхъ поименованные:

По дорожной повинности.

1) Устройство и содержаніе дорогъ, мостовъ, трубъ, плотинъ, гатей и перевозовъ (Уст. о земск. повин. ст. 13. § 1. пп. а и б.) ⁽³⁾.

⁽³⁾ § I. Въ отношеніи къ повинности дорожной:

а) Построеніе и содержаніе въ исправности тѣхъ шоссе, кои по желанію обывателей губерніи устраиваются для внутреннихъ ея сообщеній, или для соединенія съ пролегающими черезъ нее большими государственными шоссе. (См. Уст. Пут. Сооб.).

б) Всякое на основаніи сего Устава и Устава Путей Сообщенія Высшимъ Правительствомъ, по желанію обывателей, порядкомъ ниже установленнымъ, разрѣшенное къ производству посредствомъ денежнаго сбора устройство и содержаніе въ исправности тѣхъ внутреннихъ сообщеній губерніи, кои не принадлежатъ къ проходящимъ черезъ нее государственнымъ шоссе, именно: на грунтовыхъ почтовыхъ, торговыхъ и военныхъ дорогахъ, соединяющихъ города губернскіе, уѣздные и другіе, и на участкахъ сихъ дорогъ, проходящихъ черезъ города или городскія дачи, сооруженіе и содержаніе въ исправности такихъ большихъ мостовъ, трубъ, плотинъ (дамбъ) и гатей, которые по значительности размѣра, сильному разливу водъ, и тому подобнымъ особеннымъ обстоятельствамъ, или же по самому свойству грунта, требуютъ и особеннаго технического соображенія о построеніи и непрерывнаго наблюденія свѣдущихъ за работами людей, при производствѣ оныхъ, а равно и чрезвычайныхъ мѣръ для содержанія ихъ послѣ постройки; сооруженіе и содержаніе перевозовъ въ мѣстахъ, гдѣ сіе требуетъ также особеннаго искусства. Переправы сего рода устраиваются и содержатся земствомъ губерніи въ томъ лишь случаѣ, когда сіе не отнесено, при самомъ установленіи ихъ, на особія суммы государственнаго казначейства, или общаго по Имперіи сбора, согласно съ статьею 12 (§ 11, пп. а и б.) или же, какъ въ нѣкоторыхъ городскихъ дачахъ (въ Курляндской губ. и Восточной Сибири) на счетъ городскихъ доходовъ до опредѣленнаго времени. (См. Уст. Пут. Сооб.). (См., въ приложеніяхъ, извлеченія изъ XII т.).

нихъ чиновъ къ одному пункту не можетъ представляться особеннаго затрудненія. Но если рота занимаетъ нѣсколько деревень и притомъ отстоящихъ одна отъ другой на значительномъ разстояніи, которое не можетъ не затруднить нижнихъ чиновъ, при болѣе частомъ сборѣ въ одномъ пунктѣ, то необходимо отводить сборныя избы по капральствамъ, коихъ въ ротѣ четыре, или при болѣе ограниченномъ районѣ расположенія роты, по одной сборной избѣ на два капральства.

3) Воспрещеніе отвода или найма помѣщеній для ротныхъ и эскадронныхъ школъ грамотности не распространяется на другія воинскія школы, существованіе коихъ обусловливается разными спеціальными потребностями арміи какъ то: *на полковныя унтеръ-офицерскія школы* (учебная команда) въ отдѣльныхъ частяхъ пѣхоты и кавалеріи, для образованія какъ опытныхъ и грамотныхъ унтеръ-офицеровъ и фельдфебелей, такъ и сборныхъ командъ при полковомъ штабѣ, для занятій фехтованіемъ, гимнастикой, волтижированіемъ и проч. *на батарейныя и окружныя школы*, въ частяхъ полевой артиллеріи, для приготовленія фейерверкеровъ, на *школы 3-хъ разрядовъ* въ частяхъ инженернаго вѣдомства, именно: 1-го разр. или *ротныя*, въ каждой ротѣ саперныхъ батальоновъ и понтонныхъ полубатальоновъ и въ учебной гальванической ротѣ; 2-го раз. *спеціальныя* по одной въ каждой изъ поименованныхъ выше частей, и 3-го раз. или *высшія* въ каждой саперной бригадѣ.

4) Что всѣ эти школы суть учрежденія постоянныя, и какъ отводъ или наемъ для нихъ помѣщеній предусмотрѣнъ въ самомъ законѣ (ст. 257. п. 7. Уст. о земск. пов.), то мѣстныя гражданскія власти и должны дѣлать своевременныя распоряженія объ отводѣ натурою или наймѣ для нихъ помѣщеній на счетъ подлежащаго источника.

2) Устройство и ремонтъ верстовыхъ столбовъ и столбовъ на границахъ уѣздныхъ и губернскихъ (тамъ же п. в.) (6).

3) Прогонныя и порціонныя деньги чиновникамъ строительныхъ и дорожныхъ комиссій, отряжаемымъ по строительнымъ и дорожнымъ дѣламъ мѣстнаго земства (тамъ же п. г.) (7).

По помѣщенію и содержанію мѣстнаго гражданскаго управленія.

4) Наёмъ домовъ для рекрутскихъ присутствій (тамъ же § II п. в.) (8).

5) Содержаніе бухгалтерскихъ и контрольных чиновниковъ въ казенныхъ палатахъ (9) и уѣздныхъ казначействахъ для дѣлъ по земскимъ повинностямъ, впредь до опредѣленія размѣровъ и порядка вознагражденія уѣздныхъ казначействъ, на основаніи примѣчанія къ ст. 106 (§ 118) Положенія о земскихъ учрежденіяхъ.

6) Содержаніе канцелярій комиссій народнаго продовольствія, а гдѣ оныя не учреждены — особыхъ столовъ при Губернскихъ канцеляріяхъ, впредь до ихъ упраздненія (10).

Примѣчаніе. Къ 1862 году велѣно — содержать на счетъ земскихъ сборовъ плывучіе мосты и перевозки на соединительныхъ трактахъ въ городахъ и ихъ дачахъ, если устройство и ремонтъ ихъ не требуютъ особыхъ техническихъ знаній и искусства, передать въ вѣдѣніе городовъ.

(6) в) Устройство и ремонтъ верстовыхъ столбовъ на всѣхъ, означенныхъ въ пунктѣ б дорогахъ, и столбовъ на границахъ уѣздныхъ и губернскихъ. (См. тамъ же).

(7) г) Прогонныя и порціонныя деньги членамъ и другимъ чиновникамъ Строительныхъ и Дорожныхъ Комиссій, отряжаемымъ по строительнымъ и дорожнымъ дѣламъ мѣстнаго земства.

(8) в) Наёмъ, отопленіе и освѣщеніе домовъ для рекрутскихъ присутствій, открываемыхъ на время набора въ тѣхъ уѣздныхъ городахъ, гдѣ невозможно помѣщать сіи присутствія въ зданіи городской полиціи или инаго присутственнаго мѣста.

(9) Мнѣніемъ Государственнаго Совѣта, отъ 9 Января 1867 года, положено:

1) Производящійся изъ губернскаго земскаго сбора расходъ по 37,475 р. 37 коп. въ годъ на содержаніе чиновниковъ по земскимъ дѣламъ въ Казенныхъ Палатахъ тѣхъ губерній, на которыя распространено Высочайше утвержденное 1 Января 1864 г. Положеніе о земскихъ учрежденіяхъ, обратить на счетъ государственнаго земскаго сбора, съ отнесеніемъ сего расхода до 1869 года на запасную особую сумму, назначенную, по дѣйствующимъ смѣтамъ земскихъ повинностей, для удовлетворенія сверхъсмѣтныхъ расходовъ.

2) Производимыя изъ губернскаго-же земскаго сбора издержки 26,410 рублей 56 коп. въ годъ, по содержанію Контрольных Палатъ въ вышеупомянутыхъ губерніяхъ, принять на счетъ суммъ Государственнаго Казначейства, исключивъ за тѣмъ равную сумму изъ § I. ст. 3 (пособіе изъ земскихъ сборовъ) смѣты доходовъ Государственнаго Контроля.

(10) Земская управа одной губерніи отказала въ отпускѣ суммъ изъ губернскаго земскаго сбора на содержаніе канцеляріи продовольственной комиссіи, приводя въ основаніе, что дѣла о продовольствіи и о губернскихъ земскихъ повинностяхъ, бывшія въ производствѣ канцеляріи, переданы нынѣ въ земскія учрежденія, а за дѣла о государственныхъ повинностяхъ, если расходъ на это долженъ существовать, слѣдуетъ производить оный изъ государственныхъ сборовъ. Правительствующій Сенатъ, на разрѣшеніе коего представлено было это дѣло Начальникомъ губерніи, имѣя въ виду, что, на основаніи прил. къ ст. 3 Врем. Прав. для земскихъ учреждений, содержаніе канцелярій комиссій народнаго продовольствія, впредь до ихъ упраздненія, отнесено на губер-

- 7) Содержаніе подводъ при земскихъ судахъ (тамъ же п. в.) ⁽¹¹⁾.
- 8) Устройство и наёмъ домовъ для становыхъ приставовъ (тамъ же п. г.) ⁽¹²⁾.
- 9) Выписка Сенатскихъ и губернскихъ вѣдомостей для земской полиціи и церковныхъ сельскихъ приходовъ. ⁽¹³⁾.

скіе земскіе сборы и что распоряженія объ упраздненіи канцеляріи въ этой губерніи еще не послѣдовало, нашель означенный отказъ несогласнымъ съ существующими узаконеніями и предложилъ земскимъ учрежденіямъ производить отпускъ суммъ на содержаніе канцеляріи въ прежнемъ размѣрѣ изъ губернскаго земскаго сбора, впредь до особаго распоряженія. (См. о нат. повин.)

⁽¹¹⁾ в) Содержаніе подводъ при земскихъ судахъ для выѣзда членовъ, секретарей и иныхъ чиновниковъ, принадлежащихъ къ составу земскихъ судовъ, изъ городовъ въ подвѣдомственныя симъ судамъ селенія, также для отправления разсыльныхъ съ земскою почтою, и вообще содержаніе подводъ въ селеніяхъ для земскихъ полицейскихъ сообщеній, тамъ, гдѣ сіе отнесено на общій губернской сборъ, по установленнымъ на то правиламъ.

Примѣчаніе. Въ губерніяхъ, управляемыхъ по общему учрежденію (общ. учр. ст. 3), земскія и городскія полиціи за исключеніемъ губернскихъ и нѣкоторыхъ болѣе значительныхъ городовъ соединены въ одинъ составъ, земскіе исправники переименованы въ уѣздныхъ исправниковъ, съ возложеніемъ на нихъ и обязанностей городничихъ или полицеймейстеровъ, а земскіе суды — въ уѣздныя полицейскія управленія; способы разѣздовъ чиновниковъ и служителей полиціи, и учрежденіе земской почты при семъ оставлены на прежнемъ основаніи.

⁽¹²⁾ г) Устройство или наемъ особыхъ домовъ для постоянного пребыванія становыхъ приставовъ.

⁽¹³⁾ По смѣтамъ земскихъ повинностей нѣкоторыхъ губерній, на трехлѣтіе съ 1865 г., мѣстнымъ Начальствомъ, между прочимъ, назначены были особыя суммы на выписку сенатскихъ и губернскихъ вѣдомостей для уѣздныхъ полицейскихъ управленій и становыхъ приставовъ, и губернскихъ вѣдомостей для церковныхъ сельскихъ приходовъ.

Министерство Внутреннихъ Дѣлъ, принимая во вниманіе, что распоряженія, подлежащія къ общему свѣдѣнію и исполненію, обнародываются на мѣстахъ порядкомъ, установленнымъ въ 854 и 855 ст. Общ. Губ. Учр. т. II. ч. I., что, за исключеніемъ собственно таковыхъ распоряженій, въ губернскихъ вѣдомостяхъ не печатается свѣдѣній о предметахъ, необходимыхъ для сельскихъ причтовъ и что Оберъ-Прокуроръ Святѣйшаго Синода не находитъ никакой надобности въ сихъ вѣдомостяхъ для городскихъ церковныхъ причтовъ, а слѣдовательно, онѣ излишни и для сельскихъ причтовъ, полагало снять съ земства обязанность выписывать для этихъ причтовъ мѣстныя губернска вѣдомости; опредѣленный же на это расходъ исключить изъ суммы, отмѣнивъ, сообразно сему, правила, содержащіяся въ Уст. Зем. Пов. ст. 13. § III. подъ буквою ж. и ст. 885 Общ. Губ. Учр. т. II. ч. I. изд. 1857 г. Сверхъ того, по мнѣнію Министерства Внутреннихъ Дѣлъ, исключенію изъ смѣты подлежали расходы на выписку сенатскихъ вѣдомостей для становыхъ приставовъ. Расходъ этотъ включенъ былъ, въ первый разъ, въ смѣты на трехлѣтіе съ 1860 г., на основаніи Высочайше утвержденного 31 Марта 1858 г. мнѣнія Государственнаго Совѣта, но между тѣмъ, по смыслу редакціи Уст. Зем. Пов. ст. 13 § III. п. ж по прод. на губернской земскій сборъ, не относится.

Министръ Финансовъ находилъ, что означенные расходы могутъ быть исключены не прежде, какъ по прекращеніи выписки самыхъ вѣдомостей, въ противномъ случаѣ неминуемо потребуетея сверхсмѣтная издержка, и потому, оставивъ исчисленныя по смѣтамъ суммы, полагалъ предоставить Министерству Внутреннихъ Дѣлъ войти въ соображеніе, какимъ мѣстамъ и лицамъ и на счетъ какихъ источниковъ должны быть высылаемы Сенатскія и Губернскія Вѣдомости, и заключеніе свое о томъ представить, установленнымъ порядкомъ, на усмотрѣніе Государственнаго Совѣта.

Государственный Совѣтъ, соглашаясь съ означеннымъ мнѣніемъ Министра Финансовъ, исчисленныя по смѣтамъ суммы оставилъ безъ измѣненія, но принимая при семъ на видъ, что съ изданіемъ Высочайше утвержденныхъ 25 Декабря 1862 г. новыхъ штатовъ для полицій, канцелярскія средства полицейскихъ управленій и становыхъ приставовъ значительно увеличены и могутъ на будущее время, какъ замѣтило Министерство Внутреннихъ Дѣлъ, служить источникомъ для покрытія расходовъ на выписку вѣдомостей, Высочайше утвержденнымъ 27 прошлаго Юня 1866 г. мнѣніемъ положилъ: предоставить Министру Внут-

По хозяйству и медицинской полиціи въ городахъ и уѣздахъ.

10) Содержаніе канцелярій посредническихъ комиссій, посредниковъ и чиновниковъ при посредникахъ по полюбовному размежеванію; суточные и квартирныя деньги чинамъ межеваго корпуса, оставляемымъ на зиму при посредническихъ комиссіяхъ; содержаніе уполномоченныхъ и особыхъ столовъ при Палатахъ Государственныхъ Имуществъ, и пенсіи и единовременныя пособія служащимъ въ посредническихъ комиссіяхъ и при посредникахъ, и семействамъ ихъ (тамъ же ст. 13, § IV, п. а) ⁽¹⁴⁾..

реннихъ Дѣлъ войдти въ подробное обсужденіе вопроса о томъ, какимъ именно мѣстамъ и лицамъ и на счетъ какихъ источниковъ должны быть высылаемы Сенатскія и Губернскія Вѣдомости, и заключеніе свое по сему предмету представить, установленнымъ порядкомъ, на разсмотрѣніе Государственнаго Совѣта.

⁽¹⁴⁾ § IV. *Въ отношеніи хозяйства и медицинской полиціи въ городахъ и селеніяхъ:*

а) Расходы для полюбовнаго размежеванія общихъ и чрезполосныхъ дачъ, пока сіе размежеваніе чрезъ посредниковъ будетъ продолжаемо, именно: содержаніе канцелярій Посредническихъ Коммисій, посредниковъ и канцелярскихъ чиновниковъ при посредникахъ; суточные и квартирныя деньги чинамъ Межеваго Корпуса, оставляемымъ на зиму при Посредническихъ Коммисіяхъ, для занятій по спеціальному межеванію, на основаніи правилъ, опредѣленныхъ въ межевыхъ законахъ; пенсіи и единовременныя пособія чиновникамъ, служащимъ въ Посредническихъ Коммисіяхъ и при Посредникахъ и семействамъ ихъ, (*) содержаніе уполномоченныхъ со стороны казны по спеціальному полюбовному размежеванію и особыхъ столовъ при Палатахъ Государственныхъ Имуществъ для производства дѣлъ, собственно по сему размежеванію, тамъ, гдѣ сіе было до 13-го Іюня 1851 г. разрѣшено.

Примѣчаніе. Переписка посредниковъ по дѣламъ полюбовнаго размежеванія производится безъ платежа вѣсовыхъ денегъ.

(*) Съ открытіемъ въ нѣкоторыхъ губерніяхъ новыхъ земскихъ учреждений, губернскія и частныя земскія сборы поступаютъ, по принадлежности, въ непосредственное распоряженіе земскихъ управъ и подлежащихъ сословныхъ учреждений. Между тѣмъ лица, получающія пенсіи изъ упомянутыхъ сборовъ, нерѣдко обращаются въ Министерство Финансовъ съ просьбами о производствѣ имъ пенсій, по прежнему, изъ кассъ сего Министерства, и притомъ не только той губерніи, на счетъ сборовъ которой назначены имъ пенсіи, но и изъ казначействъ другихъ губерній.

Вслѣдствіе сего, сообщивъ Г. Министру Внутреннихъ Дѣлъ, для извѣщенія земскихъ управъ и сословныхъ учреждений, что пенсіи на счетъ губернскихъ и частныхъ земскихъ сборовъ могутъ быть производимы изъ всѣхъ кассъ Министра Финансовъ не иначе, какъ по внесенію упомянутыми общественными учреждениями въ ближайшее казначейство слѣдующихъ на эти пенсіи денегъ, за годъ впередъ, какъ это дѣлается при производствѣ пенсій на счетъ другихъ спеціальныхъ средствъ и партикулярныхъ суммъ, и по доставленіи квитанцій во взносѣ оныхъ, вмѣстѣ со списками своихъ пенсіонеровъ, въ департаментъ государственнаго казначейства, предлагаю главному казначейству, казевнымъ пататамъ, областнымъ правленіямъ и войсковому правленію войска Донскаго: вносимые тѣми установленіями, для расходовъ по удовлетворенію пенсіонеровъ ихъ, деньги причислять къ государственнымъ доходамъ, означеннымъ въ дѣйствующей смѣтѣ департамента Государственнаго Казначейства въ ст. 4. § 8. (возвратъ расходовъ изъ разныхъ источниковъ); по полученіи же отъ сего департамента предписаній, о производствѣ такого рода пенсій, расходъ на оныя относить на ст. 4. § 34 дѣйствующей расходной смѣты онаго (на разные непредвидимые расходы, относящіяся на счетъ постороннихъ источниковъ); затѣмъ выдачу таковыхъ пенсій, переводъ оныхъ и возвратъ оставшихся невыданными пенсіонныхъ денегъ производить порядкомъ, указаннымъ въ §§ 34, 38 и 39 приложенія къ статьѣ 120 инструкціи казначействъ.

- 11) Содержаніе земскихъ случныхъ конюшенъ, до упраздненія ихъ (тамъ же п. б) ⁽¹⁵⁾.
- 12) Распространеніе оспопрививанія (тамъ же п. в) ⁽¹⁶⁾.
- 13) Уплата страховыхъ денегъ при пересылкѣ по почтѣ суммъ, принадлежащихъ земству.

⁽¹⁵⁾ б) Содержаніе земскихъ случныхъ конюшенъ тамъ, гдѣ оно въ 1851 году было опредѣлено, и послѣ, гдѣ сіи конюшни по желанію обывателей учреждены; также жалованье медицинскимъ и ветеринарнымъ чиновникамъ, состоящимъ при нихъ; призы и иные при скачкахъ расходы, признанные необходимыми, доколѣ все сіе не будетъ обращено на сборъ за случку. (*)

⁽¹⁶⁾ в) Отпускъ Медицинскому Департаменту Министерства Внутреннихъ Дѣлъ и Вольному Экономическому Обществу суммъ на распространеніе оспопрививанія (количество сихъ суммъ и срокъ ихъ взноса, а равно и губерніи, отъ коихъ сей отпускъ долженъ быть производимъ, опредѣлены въ Уст. Врачебномъ).

г) Въ Восточной Сибири жалованье и письменные матеріалы для учениковъ оспопрививанія и снабженіе Окружныхъ Врачей походными аптеками, полагая по 50 руб. въ годъ на каждаго врача.

ГОСУДАРЬ ИМПЕРАТОРЪ, въ слѣдствіе представленія Министра Внутреннихъ Дѣлъ, о введеніи въ Россіи повсемѣтнаго правильнаго оспопрививанія, по положенію Комитета Министровъ, въ 6-й день Августа сего года, Высочайше повелѣтъ соизволилъ:

1) Возложить на Медицинскій Совѣтъ составленіе, для руководства земскимъ учрежденіямъ, общихъ правилъ объ оспопрививаніи и главное за этой мѣрой наблюденіе, а ближайшія распоряженія по оспопрививанію предоставить, на основаніи Общаго Положенія 19-го Февраля 1861 года о крестьянахъ, вышедшихъ изъ крѣпостной зависимости и Положенія о губернскихъ и уѣздныхъ земскихъ учрежденіяхъ 1-го Января 1864 года, — земскимъ учрежденіямъ.

2) Предоставить Медицинскому вѣдомству войти отъ себя въ окончательное соглашеніе съ ИМПЕРАТОРСКИМЪ Вольнымъ Экономическимъ Обществомъ о введеніи въ Россіи ретривакцинаціи и о принятіи на его счетъ денежныхъ расходовъ, необходимыхъ для производства опытовъ обновленія оспенной матеріи.

3) Сбереженія, оставшіяся въ Вольномъ Экономическомъ Обществѣ отъ полученнаго имъ пособія на оспопрививаніе, признать неотъемлемою его собственностію, по тому уваженію, что Общество и по прекращеніи сказаннаго пособія продолжаетъ свою полезную дѣятельность въ распространеніи оспопрививанія и изъявило готовность на будущее время оказывать содѣйствіе свое въ этомъ дѣлѣ.

(*) Одна изъ губернскихъ земскихъ управъ обратилась въ мѣстную Казенную Палату съ требованіемъ объ отпускѣ поставщику фуража для губернской земской конюшни изъ губернскаго земскаго сбора суммы, причитающейся за поставленный уже фуражъ.

Хотя содержаніе подобныхъ конюшенъ и относится на средства земства, тѣмъ не менѣе потребная на это сумма заносится пособіемъ Государственному Казначейству по доходной равная оной по расходной смѣтѣ главнаго управления Государственнаго коннозаводства; по сему, со введеніемъ въ дѣйствіе новыхъ смѣтныхъ и кассовыхъ правилъ, всѣ расходы упадающіе на счетъ постороннихъ источниковъ и занесенные въ финансовыя смѣты, должны производиться не изъ постороннихъ суммъ, а изъ суммъ Государственнаго Казначейства, съ соблюденіемъ всѣхъ правилъ, установленныхъ для удовлетворенія расходовъ изъ государственныхъ доходовъ, т. е. по ассигновкамъ подлежащихъ управленій, съ приложеніемъ всѣхъ документовъ, оправдывающихъ расходы.

Имѣю честь просить Ваше Превосходительство поставить о семъ въ извѣстность подвѣдомственнымъ Министерству Внутреннихъ Дѣлъ учрежденіямъ, находящимся въ губерніи, къ надлежащему руководству и въ потребномъ случаѣ исполненію.

Б. На предметы, внесенные въ смѣты, но въ Уставѣ о земскихъ повинностяхъ не поименованные.

14) Суточное содержаніе чиновникамъ, командируемымъ внутри губерній по дѣламъ земства.

15) Пособіе изъ земскихъ сборовъ нѣкоторымъ городамъ Воронежской, Олонецкой, С.-Петербургской, Пермской и Таврической губерній на содержаніе полиціи и другіе расходы, по недостатку въ сихъ городахъ городскихъ доходовъ.

16) Пособіе Курскому приказу общественного призрѣнія на содержаніе въ нѣкоторыхъ городахъ больницъ.

17) Плата за домъ въ г. Ялтѣ подъ помѣщеніе больницы.

18) По Тамбовской губерніи ремонтъ больничныхъ домовъ.

Ст. 2. Изъ потребностей, показанныхъ по смѣтѣ въ числѣ государственныхъ земскихъ сборовъ: содержаніе слѣдственныхъ приставовъ для пресѣченія кражи лошадей и другаго рабочаго скота (уст. о зем. повин. ст. 18 § III п. б). (17).

4) Что касается до дальнѣйшаго участія Общества въ мѣрахъ по оспопрививанію, то оно на будущее время должно состоять: а) въ снабженіи Министерства Внутреннихъ Дѣлъ опредѣленнымъ, по соглашенію съ ИМПЕРАТОРСКИМЪ Вольнымъ Экономическимъ Обществомъ и по мѣрѣ средствъ послѣдняго, количествомъ и надлежащаго качества оспенной матеріи, ланцетами и другими оспенными пособіями и разсылкѣ оныхъ на счетъ Общества, чрезъ Медицинскій Департаментъ, въ земскія учрежденія и Врачебныя Управы; б) за тѣмъ полученіе отъ мѣстныхъ управленій свѣдѣній о числѣ привитыхъ младенцевъ, объ успѣхахъ оспопрививанія въ губерніяхъ (веденіе контроля) и напечатаніе этихъ свѣдѣній, какъ статистическихъ данныхъ, на счетъ Общества, предоставить Медицинскому Департаменту Министерства Внутреннихъ Дѣлъ; с) равно сему же Департаменту, какъ завѣдывающему врачебною частію въ губерніяхъ, предоставить и назначеніе, по представленіямъ мѣстныхъ властей, установленныхъ за оспопрививаніе наградъ, съ отнесеніемъ заготовленія золотыхъ и серебряныхъ медалей на счетъ Общества, въ опредѣленномъ, по соглашенію Министерства Внутреннихъ Дѣлъ съ Вольнымъ Экономическимъ Обществомъ, количествѣ и d) въ обсужденіи новыхъ мѣръ, и, въ случаѣ дѣйствительной надобности, въ производствѣ новыхъ опытовъ по оспопрививанію на счетъ Общества.

(17) По указу Его Императорскаго Величества, Правительствующій Сенатъ слушали рапортъ Министра Внутреннихъ Дѣлъ, за № 1030-мъ, при которомъ представляетъ Высочайше утвержденное 28-го Февраля сего года мнѣніе Государственного Совѣта слѣдующаго содержанія: Государственный Совѣтъ, въ Департаментѣ Государственной Экономіи и въ Общемъ Собраніи, рассмотрѣвъ представленіе Министра Внутреннихъ Дѣлъ объ упраздненіи должностей слѣдственныхъ приставовъ по пресѣченію конокрадства, *мнѣніемъ положило*: настоящее представленіе утвердить и вслѣдствіе того: 1) Существующія въ нѣкоторыхъ губерніяхъ должности слѣдственныхъ приставовъ по пресѣченію конокрадства упразднить, передавъ находящіяся у сихъ чиновниковъ дѣла о конокрадствѣ судебнымъ слѣдователямъ для дальнѣйшаго производства и причисливъ къ остаткамъ государственнаго земскаго сбора суммы, какія останутся свободными отъ упраздненія означенныхъ должностей. 2) слѣдственныхъ приставовъ Подольской губерніи удовлетворить слѣдующимъ имъ съ 1 Января 1862 г., по день упраздненія сихъ должностей, содержаніемъ, съ отнесеніемъ потребнаго на это расхода на остатки государственнаго земскаго сбора. На подлинномъ мнѣніи написано: ЕГО ИМПЕРАТОРСКОЕ ВЕЛИЧЕСТВО восполѣдовавшее мнѣніе въ Общемъ Собраніи Государственного Совѣта, объ упраздненіи должностей слѣдственныхъ приставовъ по пресѣченію конокрадства, Высочайше утвердить соизволилъ и повелѣлъ исполнить.

Ст. 3. Изъ потребностей, показанныхъ по смѣтѣ въ числѣ частныхъ повинностей дворянскихъ имѣній и нѣкоторыхъ сословій: содержаніе губернскихъ комиссій народнаго продовольствія и заготовленіе канцелярскихъ матеріаловъ, впредь до закрытія сихъ комиссій, и производство пенсій чиновникамъ, служившимъ въ сихъ комиссіяхъ (Уст. о земск. пов. ст. 14 § 1) ⁽¹⁸⁾.

Ст. 4. Возложенныя на земство по особымъ постановленіямъ:

1) Содержаніе мѣстныхъ по крестьянскимъ дѣламъ учрежденій ⁽¹⁹⁾.

⁽¹⁸⁾ § I. Содержаніе непремѣнныхъ членовъ и канцелярій Губернскихъ Комиссій народнаго продовольствія, по штатамъ: жалованье попечителямъ запасныхъ сельскихъ магазиновъ тамъ, гдѣ оное дворянствомъ положено; заготовленіе печатныхъ шнуровыхъ книгъ, таблицъ и вѣдомостей для сельскихъ запасныхъ хлѣбныхъ магазиновъ, на основаніи устава о народномъ продовольствіи, также пенсіи и единовременныя пособія чиновникамъ, служившимъ въ Комиссіяхъ Народнаго Продовольствія на основаніи Устава Пенсіоннаго. (*).

Примѣчаніе. Въ платежѣ сборовъ, въ семь пунктѣ опредѣленныхъ, участвуютъ и мѣщане тѣхъ городовъ, въ коихъ есть общественные хлѣбные магазины, завѣдываемыя Губернскою комиссіею народнаго продовольствія. На содержаніе канцелярій комиссій народнаго продовольствія отпускается, на основаніи правилъ, приложенныхъ къ ст. 35. часть суммъ губернскаго сбора, за возлагаемая на нихъ производства дѣлъ Губернатора и Губернскаго Комитета Земск. повинностей.

⁽¹⁹⁾ Въ Министерство Внутреннихъ Дѣлъ поступили изъ нѣкоторыхъ губерній ходатайства о продолженіи въ текущемъ году назначенія денегъ, отпускавшихся въ прежнее время для усиленія средствъ канцелярій Губернскихъ по крестьянскимъ дѣламъ присутствій, на счетъ остатковъ отъ поземельнаго сбора на мировыя учрежденія, а также на счетъ запаснаго капитала выкупной операціи.

Вслѣдствіе сего, по соглашеніи съ Г. Министромъ Финансовъ, сообщается, что по тѣмъ губерніямъ, на кои не распространяется Положеніе о земскихъ учрежденіяхъ, а равно и по тѣмъ, въ которыхъ означенныя учрежденія еще не успѣли сдѣлать надлежащаго распоряженія по составленію смѣтѣ и раскладокъ поземельнаго сбора на мировыя учрежденія, суммы, отпускавшіяся изъ остатковъ сего сбора на усиленіе средствъ канцелярій Губернскихъ Присутствій, должны быть принимаемы въ расчетъ при исчисленіи, согласно циркуляру Министерства Внутреннихъ Дѣлъ отъ 6 Ноября 1865 г., за № 31, расходовъ на содержаніе мировыхъ учрежденій въ 1866 г. Что же касается вопроса объ усиленіи средствъ канцелярій Губернскихъ Присутствій въ тѣхъ губерніяхъ, въ которыхъ введено въ дѣйствіе Положеніе о земскихъ учрежденіяхъ, и слѣдовательно переданы уже въ завѣдываніе сихъ учрежденій всѣ наличныя суммы и остатки отъ губернскихъ земскихъ сборовъ, то опредѣленныя, на содержаніе учрежденій по крестьянскимъ дѣламъ, суммы должны быть назначаемы по смѣтамъ подлежащихъ земскихъ учрежденій.

(*). Вслѣдствіе ходатайства дворянства одной губерніи о возвратѣ ему остатковъ отъ суммъ, назначенныхъ по смѣтѣ земскихъ повинностей на содержаніе попечителей сельскихъ запасныхъ магазиновъ и на заготовленіе счетныхъ книгъ и вѣдомостей для магазиновъ, сообщено Начальнику губерніи, по соглашеніи съ Министерствомъ Финансовъ, что расходы на содержаніе попечителей и на заготовленіе книгъ, таблицъ и вѣдомостей по магазинамъ отнесены были въ прежнее время на частныя повинности дворянскихъ имѣній (уст. земск. пов. стат. 14 § 1.) Должность попечителей магазиновъ упразднена Высочайше утвержденнымъ 24 Декабря 1862 г. мнѣніемъ Государственнаго Совѣта. Остатки отъ суммъ, назначенныхъ на этотъ предметъ по смѣтамъ земскихъ повинностей, должны быть, на основаніи Высочайшаго повелѣнія 1 Января 1864 г. переданы въ распоряженіе дворянства по тѣмъ губерніямъ, на которыя распространяется Положеніе о земскихъ учрежденіяхъ. Второй расходъ въ настоящее время (Врем. Прав. для земск. учрежд., прил. къ ст. 3. § II, ст. 1. п. 6.) отнесенъ на земскія (губернскія и уѣздныя) повинности и остатки по сей статьѣ за прежнее время подлежатъ передачѣ въ вѣдѣніе новыхъ земскихъ учрежденій.

2) Содержаніе областныхъ статистическихъ комитетовъ ⁽²⁰⁾.

Затѣмъ относительно отпуска суммъ на усиленіе средствъ канцелярій Губернскихъ Присутствій изъ запаснаго капитала выкупной операціи сдѣлано особое распоряженіе.

Главный Комитетъ объ устройствѣ сельскаго состоянія, въ засѣданіи 6 Марта 1867 г., рассмотрѣвъ представленіе Министра Внутреннихъ Дѣлъ отъ 20 Января 1867 г., за № 852, объ отнесеніи расходовъ на усиленіе средствъ Губернскихъ по крестьянскимъ дѣламъ Присутствій къ числу расходовъ обязательныхъ для земскихъ собраний. Главный Комитетъ, согласно съ заключеніемъ Министра Внутреннихъ Дѣлъ, нашель, что такъ какъ содержаніе мѣстныхъ по крестьянскимъ дѣламъ учреждений, на основаніи Высочайше утвержденного 1 Января 1864 г. Положенія о земскихъ учрежденіяхъ (ст. 4 § II прилож. къ ст. 3 Вр. Пр.), лежитъ на обязанности земства, то и удовлетвореніе дополнительныхъ расходовъ, потребныхъ на усиленіе канцелярій Губернскихъ по крестьянскимъ дѣламъ Присутствій, обязательно для земства въ той мѣрѣ, въ какой усиленіе это признается необходимымъ правительствомъ, опредѣлившимъ первоначальный размѣръ расходовъ по содержанію означенныхъ присутствій. Изъ представленія и словесныхъ объясненій Министра Внутреннихъ Дѣлъ въ Комитетѣ оказывается, что занятія Губернскихъ Присутствій, уменьшившіяся по введеніи въ дѣйствіе Положеній 19 Февраля 1861 г. въ послѣднее время снова увеличиваются по случаю передачи въ вѣдѣніе мѣстныхъ по крестьянскимъ дѣламъ учреждений государственныхъ крестьянъ, которые вмѣстѣ съ тѣмъ привлечены къ участию въ удовлетвореніи расходовъ по содержанію означенныхъ учреждений. Но увеличеніе это временное и въ нѣкоторыхъ губерніяхъ вполнѣ уравнивается уменьшеніемъ прежнихъ занятій Губернскихъ Присутствій, съ другой стороны, усиленіе канцелярій Губернскихъ присутствій вызываетъ въ нѣкоторыхъ губерніяхъ сокращеніемъ членовъ оныхъ. Вообще же потребность въ увеличеніи средствъ сихъ присутствій зависитъ отъ весьма разнообразныхъ мѣстныхъ условий и потому не представляется возможнымъ опредѣлить однообразный общій размѣръ расходовъ на этотъ предметъ. Въ такомъ положеніи дѣла Комитетъ находилъ, что размѣръ необходимаго усиленія средствъ Губернскихъ присутствій долженъ быть подвергаемъ особому по каждой губерніи разсмотрѣнію, и объ окончательномъ опредѣленіи сего размѣра должно быть представляемо на Высочайшее разрѣшеніе, въ установленномъ законодательномъ порядкѣ. На основаніи сихъ соображеній, Главный Комитетъ, по соглашенію съ Министромъ Внутреннихъ Дѣлъ, полагалъ: сообщить ему, Министру, что по тѣмъ ходатайствамъ Губернскихъ по крестьянскимъ дѣламъ Присутствій объ усиленіи ихъ канцелярскихъ средствъ (независимо отъ суммъ, ассигнуемыхъ по распоряженію Министерства Финансовъ, на дѣлопроизводство по выкупной операціи, изъ общихъ сей операціи источниковъ), которыя имъ, Министромъ, будутъ признаны заслуживающими уваженія, надлежитъ, по предварительномъ сношеніи съ Министромъ Финансовъ, войти, въ установленномъ порядкѣ, съ представленіемъ объ опредѣленіи суммы, какая по соображенію съ дѣйствительною надобностію должна быть на усиленіе средствъ каждаго Губернскаго Присутствія назначена изъ мѣстныхъ земскихъ сборовъ, на счетъ коихъ отнесено по закону содержаніе Губернскихъ и Уѣздныхъ учреждений по крестьянскимъ дѣламъ.

Въ 14-й день Марта 1867 года Государь Императоръ изволилъ утвердить.

⁽²⁰⁾ Приводимъ здѣсь извлеченіе изъ положенія о губернскихъ и областныхъ статистическихъ комитетахъ.

1) Губернскіе или областные статистическіе комитеты учреждаются во всѣхъ губернскихъ и областныхъ городахъ.

2) Главное назначеніе сихъ комитетовъ состоитъ въ исправномъ содержаніи мѣстной административной статистики, а именно: въ установленіи по каждой губерніи, или области, правильнѣйшихъ способовъ собиранія, по требованіямъ Правительства и указаніямъ Центрального статистическаго Комитета, (*) точныхъ статистическихъ свѣдѣній о количествахъ и качествахъ земель, народонаселенія и производительныхъ силахъ губерніи или

(*) Извлеченіе изъ положенія объ устройствѣ статистической части при Министерствѣ Внутреннихъ Дѣлъ.

1) При Министерствѣ Внутреннихъ Дѣлъ, для статистической части, учреждены: 1) Статистическій Совѣтъ и 2) Центральный Статистическій Комитетъ.

области, и въ повѣркѣ и обработкѣ этихъ свѣдѣній, по однообразнымъ формамъ, устанавливаемымъ Министерствомъ Внутреннихъ Дѣлъ.

Изъ свѣдѣній, собираемыхъ въ теченіи года или въ опредѣленные сроки, составляются въ комитетахъ:

а) статистическія таблицы по разнымъ предметамъ, требуемыя Центральнымъ Статистическимъ Комитетомъ;

б) статистическія вѣдомости, прилагаемыя къ всеподданнѣйшимъ отчетамъ Начальниковъ губерній и областей о состояніи ввѣренныхъ имъ управленій;

в) статистическія вѣдомости по предметамъ, указаннымъ въ ст. 42 Уст. о зем. пов., необходимыя Губернскимъ Комитетамъ земскихъ повинностей для соображеній при раскладкѣ на каждое трехлѣтіе земскихъ повинностей.

Всѣ сіи таблицы и вѣдомости должны быть непременно изготовляемы и представляемы, куда слѣдуетъ, въ сроки, устанавливаемые Министерствомъ Внутреннихъ Дѣлъ.

3) Губернскимъ и Областнымъ Статистическимъ Комитетамъ поставляется, сверхъ того, въ обязанность заботиться о составленіи, по мѣрѣ возможности, вызывая къ тому содѣйствіе какъ своихъ членовъ, такъ и постороннихъ свѣдущихъ лицъ, подробныхъ описаній губерній и областей, равно какъ и частей оныхъ, также городовъ и особенно по чему либо замѣчательныхъ въ губерніи или области мѣстностей, въ отношеніи топографическомъ, историческомъ, промышленномъ, торговомъ, сельскохозяйственномъ и проч., и объ изданіи трудовъ своихъ въ свѣтъ. Изданіе этихъ трудовъ можетъ быть производимо: печатаніемъ соотвѣтственныхъ статей и описаній въ Губернскихъ Вѣдомостяхъ, составленіемъ и печатаніемъ памятныхъ книжекъ о губерніяхъ и областяхъ и объ отдѣльныхъ городахъ и наконецъ печатаніемъ отдѣльныхъ монографій или описаній губерній и областей или частей оныхъ. Губернскіе и областные статистическіе комитеты обязываются доставлять въ Центральный Статистическій Комитетъ по экземпляру всѣхъ трудовъ, издаваемыхъ ими или на ихъ счетъ.

12) Для производства дѣлъ въ каждомъ губернскомъ или областномъ статистическомъ комитетѣ опредѣляется секретарь, избираемый и утверждаемый въ должности Начальникомъ губерніи или области, преимущественно изъ лицъ, имѣющихъ ученныя степени, или по крайней мѣрѣ окончившихъ полный курсъ наукъ въ высшихъ учебныхъ заведе-

- 2) Статистическій Совѣтъ имѣетъ предметомъ установленіе правильнѣйшихъ и вѣрнѣйшихъ способовъ собиранія и обработки статистическихъ свѣдѣній въ Имперіи и однообразное направленіе всѣхъ работъ по сей части.
- 9) Статистическому Комитету поручается:
 - а) обсужденіе способовъ производства всѣхъ вообще статистическихъ работъ и мѣропріятій, касающихся собиранія свѣдѣній по всей Имперіи и требующихъ содѣйствія разныхъ вѣдомствъ;
 - б) обсужденіе производства частныхъ статистическихъ работъ отдѣльныхъ вѣдомствъ и установленіе общей формы дѣла изданія и обнародованія ихъ; и
 - в) постепенное приведеніе въ извѣстность и улучшеніе способовъ регистраціи статистическихъ данныхъ, получаемыхъ при обыкновенномъ дѣлопроизводствѣ въ разныхъ вѣдомствахъ.
- 10) Для производства статистическихъ работъ по Министерству Внутреннихъ Дѣлъ, состоитъ Центральный Статистическій Комитетъ.
- 11) Центральному Статистическому Комитету поручается:
 - а) сосредоточеніе, повѣрка, обработка и печатаніе поступающихъ ежегодно изъ губернскихъ, областныхъ и городскихъ статистическихъ комитетовъ таблицъ и свѣдѣній по всей Имперіи;
 - б) собираніе и разработка статистическихъ данныхъ необходимыхъ, для соображеній при раскладкѣ земскихъ повинностей;
 - в) разработка и печатаніе статистическихъ данныхъ, доставляемыхъ другими вѣдомствами, на основаніи опредѣленій Статистическаго Совѣта;
 - г) доставленіе другимъ вѣдомствамъ статистическихъ свѣдѣній собираемыхъ по Центральному Статистическому Комитету; и,
 - д) всякаго рода единовременныя статистическія работы, по порученію Министра Внутреннихъ Дѣлъ или на основаніи опредѣленій Статистическаго Совѣта.
- 12) Центральному Статистическому Комитету подчиняются, въ отношеніи производства работъ и научнаго направленія, всѣ губернскіе, областные и городскіе статистическіе комитеты.

ніяхъ.—Секретарю комитета предоставляется во всѣхъ совѣщаніяхъ и опредѣленіяхъ комитета право голоса, наравнѣ съ Членами. Ему присвоиваются права службы, наравнѣ съ Правителями Канцелярій Гражданскихъ Губернаторовъ и Старшими Секретарями Губернскихъ Правленій и назначается опредѣленный окладъ жалованья. Секретарю комитета дозволяется, сверхъ того, но не иначе, какъ съ разрѣшенія комитета, соединять съ этою должностію и другія, лишь бы исполненіе сихъ послѣднихъ, не препятствовало отправленію главной, возлагаемой на него по комитету.

Примѣчаніе. Чиновники, поступающіе въ должность Секретаря губернскаго или областного статистическаго комитета изъ лицъ, выслужившихъ полную или половинную пенсію по учебной части, въ какомъ либо вѣдомствѣ, сохраняютъ свою пенсію сверхъ жалованья.

13) на Секретаря возлагаются слѣдующія обязанности:

а) производить, подъ наблюденіемъ и руководствомъ Предсѣдателя и его Помощника, всѣ ученые работы по комитету, постоянно слѣдить за исправнымъ и своевременнымъ полученіемъ, при содѣйствіи Непремѣнныхъ Членовъ, всѣхъ срочныхъ статистическихъ данныхъ и свѣдѣній по разнымъ предметамъ управленія, приводить эти свѣденія въ систематическій порядокъ, заниматься ихъ повѣркою и обработкою и составлять изъ нихъ требуемыя таблицы и вѣдомости;

б) наблюдать за успѣшнымъ исполненіемъ и изданіемъ всѣхъ вообще ученыхъ работъ комитета, а равно и за ходомъ мѣстныхъ статистическихъ изслѣдованій, испрашивая, въ потребныхъ случаяхъ, содѣйствія подлежащихъ Начальствъ къ устраненію могущихъ встрѣтиться препятствій и затрудненій;

в) хранить въ должномъ порядкѣ и исправности всѣ дѣла и ученые пособія и вести всю переписку по дѣлопроизводству и денежную отчетность комитета.

14) Губернскіе и областные статистическіе комитеты имѣютъ право требовать содѣйствія для своихъ изысканій и работъ, какъ отъ всѣхъ лицъ и мѣстъ подчиненныхъ губернскому Начальству, такъ и особенно отъ губернскихъ и областныхъ землемѣровъ, архитекторовъ и топографовъ, состоящихъ въ вѣдѣніи губернскаго Начальства, неотвлекая ихъ впрочемъ отъ главныхъ занятій ихъ по службѣ. Сверхъ того, Начальникамъ губерній и областей предоставляется право командировать съ тою же цѣлью, по опредѣленіямъ комитетовъ, какъ дѣйствительныхъ членовъ и секретарей, такъ и другихъ лицъ, благонадежныхъ по знаніямъ и усердію къ дѣлу, въ разныя части губерній или области, для мѣстныхъ статистическихъ изслѣдованій, равно какъ и для повѣрки и пополненія на мѣстахъ, непосредственными личными изысканіями, первоначальныхъ свѣдѣній, собираемыхъ официальнымъ путемъ, или для направленія и установленія способовъ собиранія этихъ свѣдѣній и указанія соответственныхъ статистическихъ пріемовъ; всѣ подвѣдомственные губернскому Начальству мѣста и лица обязываются оказывать командируемымъ отъ имени комитетовъ лицамъ всякое возможное содѣйствіе.

Примѣчаніе. Губернскіе и областные статистическіе комитеты подчиняются, въ отношеніи производства работъ и научнаго направленія, Центральному Статистическому Комитету.

20) На содержаніе каждаго губернскаго или областного статистическаго комитета назначается штатная сумма отъ 1500 до 2000 р. с. въ годъ изъ земскихъ губернскихъ или областныхъ сборовъ, съ пособіемъ, гдѣ возможно, изъ доходовъ мѣстной губернской типографіи. Отпускъ сей суммы производится слѣдующимъ порядкомъ: комитеты земскихъ повинностей собирающіеся въ губерніяхъ и областяхъ для раскладки земскихъ повинностей, на каждое трехлѣтіе, опредѣляютъ въ точности размѣръ суммы, необходимой на содержаніе мѣстнаго статистическаго комитета на каждый годъ предстоящаго трехлѣтія, не ниже 1500 и не выше 2000 р. с. въ годъ, смотря во первыхъ, по мѣстной дороговизнѣ содержанія вообще и, во вторыхъ, потому—предстоитъ-ли въ наступающемъ трехлѣтіи необходимость нанимать помѣщеніе для канцеляріи комитета и командировать чиновниковъ въ уѣзды съ статистическими порученіями. Начальникъ губерній или области предъявляетъ, въ то же время, въ видахъ облегченія земства, особому о земскихъ повинностяхъ присутствію, представляется ли возможность отчислить какую либо сумму въ пособіе мѣстному статистическому комитету и какую именно, на каждый годъ наступающаго трехлѣтія, изъ доходовъ губернской типографіи.

Сумма сія вычитается изъ вышеопредѣленной общей суммы и остальное за тѣмъ количество вносится общимъ присутствіемъ въ смѣту земскихъ повинностей, по отдѣлу повинностей губернскихъ, на содержаніе мѣстнаго гражданскаго управленія (Уст. о зем. пов. ст. 13. § III) и ассигнуется къ отпуску въ распоряженіе статистическаго комитета;

3) Содержаніе классовъ землемѣрія при гимназіяхъ ⁽²¹⁾.

§ III. Къ потребностямъ частнымъ относятся: всѣ повинности, показанныя по смѣтамъ частныхъ повинностей дворянскихъ имѣній и нѣкоторыхъ сословій (уст. о зем. пов. ст. 14 и 15) ⁽²²⁾, за исключеніемъ содержанія губернскихъ комиссій народнаго продовольствія, отнесеннаго по настоящему распредѣленію (§ II, ст. 3) къ потребностямъ земскимъ (губернскимъ и уѣзднымъ).

сумма же, опредѣляемая къ отчисленію изъ доходовъ губернской типографіи, отпускается комитету непосредственно изъ типографіи.

21) Изъ означенной выше штатной суммы ассигнуется окладъ жалованья Секретарю комитета, семьсотъ пятьдесятъ р. с. въ годъ. Остальная за тѣмъ сумма, по смѣтѣ, утвержденной комитетомъ предъ наступленіемъ каждаго года, распределяется на расходы по обработкѣ и перепискѣ ученыхъ трудовъ комитета и на канцелярскія потребности: на приобрѣтеніе ученыхъ пособій, книгъ, картъ и журналовъ; на расходы по изданію трудовъ комитета въ свѣтъ; на командированіе чиновниковъ, въ случаѣ надобности, въ уѣзды или округи съ статистическими порученіями и, наконецъ, на наемъ квартиры для канцеляріи комитета, гдѣ окажется невозможнымъ достать для этаго постоянное помѣщеніе въ одномъ изъ казенныхъ или городскихъ зданій. Расходы по каждой статьѣ смѣты производятся Секретаремъ, по предписаніямъ на каждый предметъ Предсѣдателя комитета. Могущіе быть по какой либо статьѣ остатки предоставляются Начальнику губерніи обращать, въ теченіи года, на пополненіе недостатковъ по другимъ статьямъ, и въ концѣ года, назначать, съ согласія комитета, въ поощреніе отличающихся особеннымъ усердіемъ служащихъ при комитетѣ лицъ. (См., въ прилож., докладъ Новгор. губ. управы о статистическихъ комитетахъ.)

(21) Которые теперь уничтожены.

(22) 14. Предметы частныхъ земскихъ повинностей, отправляемыхъ въ губерніи посредствомъ денежныхъ сборовъ съ дворянскихъ имѣній, суть:

§ II Содержаніе канцелярій при дворянскихъ депутатскихъ собраніяхъ и предводителяхъ дворянства, какъ то: секретарей дворянства, письмоводителей, столоначальниковъ, бухгалтеровъ и прочихъ чиновниковъ и канцелярскихъ служителей.

§ III. Починка, отопленіе и освѣщеніе домовъ, дворянскими собраніями занимаемыхъ.

§ IV. Содержаніе канцелярій дворянскихъ опеку, сверхъ суммъ, Государственнымъ Казначействомъ на сіе отпускаемыхъ.

§ V. Въ губерніяхъ: Виленской, Гродненской, Ковенской, Минской, Волынской и Подольской жалованье засѣдателямъ Уѣздныхъ Судовъ, опредѣляемымъ отъ правительства въ случаяхъ, означенныхъ выше сего, въ приложеніи къ ст. 13 § III (прилож. къ п. и).

§ VI. Выписка сенатскихъ и мѣстныхъ губернскихъ вѣдомостей для предводителей дворянства.

§ VII. Пенсіи и единовременныя пособія чиновникамъ, означеннымъ въ §§ II и IV сей статьи.

§ VIII. Платежъ страховыхъ денегъ при пересылкахъ по почтѣ суммъ частныхъ повинностей дворянскихъ имѣній (см. ст. 12 § VII примѣч).

Примѣчаніе 2. Съ увольненіемъ помѣщичьихъ крестьянъ изъ крѣпостной зависимости, въ смѣты частныхъ земскихъ повинностей дворянскихъ имѣній вносится новый расходъ на содержаніе мѣстныхъ по крестьянскимъ дѣламъ учреждений (Общ. Пол. о крест. ст. 167, примѣч. Пол. о губерн. и уѣзд. по крест. дѣламъ учр. ст. 22 103, 104 и 125), покрываемый особымъ поземельнымъ сборомъ, частью съ помѣщиковъ и частью съ крестьянъ, какъ ниже (ст. 55, въ прил. ст. 9, примѣч.) означено. Поименованныя же въ сей статьѣ дворянскія частныя повинности, кои установлены для нуждъ дворянства и лежатъ на однихъ помѣщикахъ (ст. 14 §§ II—VIII), остаются на нихъ по прежнему. (*)

(*) Государственный Совѣтъ мнѣніемъ положилъ:

I. Въ тѣхъ губерніяхъ, въ коихъ взимается поземельный сборъ на содержаніе губернскихъ и уѣздныхъ по крестьянскимъ дѣламъ учреждений, обложить, съ 1-го Января 1865 г., симъ сборомъ всѣ вообще необложенныя доселѣ таковымъ сборомъ удобныя незаселенныя земли, которыя по дѣйствующему Уставу о земскихъ повинностяхъ (См. подстр. прим. къ § 279) подлежатъ платежу земскихъ сборовъ,—

Примѣчаніе 3. Въ смѣты и раскладки означеннаго въ 2 прим. къ сей статьѣ поземельнаго на крестьянское дѣло сбора вносятся также расходы по заготовленію окладныхъ листовъ денежнымъ сборамъ, слѣдующимъ съ временно-обязанныхъ крестьянъ и съ помѣщичьихъ имѣній.

на слѣдующихъ основаніяхъ: 1) Означенный сборъ не распространяется, впредь до дальнѣйшаго распоряженія, на всѣ вообще казенныя лѣса и тѣ казенныя земли, которыя состоятъ въ постоянномъ пользованіи поселянъ разныхъ наименованій вѣдомства Министерства Государственныхъ Имуществъ, за исключеніемъ однако земель, состоящихъ въ пользованіи государственныхъ крестьянъ Симбирской губерніи, которые подлежатъ упомянутому сбору на основаніи Высочайше утвержденнаго 19-го Февраля 1863 г. положенія Главнаго Комитета объ устройствѣ сельскаго состоянія. 2) Постановленныя въ пунктѣ 5-мъ приложенія къ статьѣ 55-й Устава о земскихъ повинностяхъ (*См. подстр. прим. къ § 278*) изыятія остаются въ своей силѣ за слѣдующими исключеніями: а) въ губерніяхъ: Астраханской и Олонецкой сборъ на мировыя учрежденія съ удобныхъ земель частнаго владѣнія, казенныхъ и удѣльныхъ, производится на общихъ для всѣхъ прочихъ губерній основаніяхъ; б) въ губерніи Архангельской земли, оставшіяся, за надѣломъ крестьянъ, въ распоряженіи удѣльнаго вѣдомства, облагаются, по истеченіи первыхъ двухъ лѣтъ со дня изданія Положенія объ удѣльныхъ крестьянахъ, сборомъ на мировыя учрежденія на общихъ, для всѣхъ прочихъ губерній, основаніяхъ; в) сборъ на мировыя учрежденія въ Алтайскомъ Горномъ Округѣ производится на основаніяхъ, указанныхъ въ состоявшемся по сему предмету Высочайше утвержденномъ положеніи Главнаго Комитета объ устройствѣ сельскаго состоянія 14-го Сентября 1864 года. 3) Размѣръ сбора на мѣстныя по крестьянскимъ дѣламъ учрежденія съ удобныхъ незаселенныхъ земель, а равно раскладка и взиманіе сего сбора опредѣляются по ближайшему усмотрѣнію земскихъ собраній, въ порядкѣ, указанномъ Высочайше утвержденными: Положеніемъ о земскихъ учрежденіяхъ и Временными Правилами для сихъ учрежденій по дѣламъ о земскихъ повинностяхъ. 4) Впредь до открытія земскихъ собраній, удобныя незаселенныя земли облагаются сборомъ на мировыя учрежденія въ томъ самомъ порядкѣ, какой опредѣленъ для обложенія симъ сборомъ земель имѣній населенныхъ, но въ половинномъ размѣрѣ противъ сбора, который установленъ для земель означенныхъ имѣній.

Слѣдующія статьи Общ. Пол. о крестьян. (164—176) и Полож. о Губ. и Уѣд. по крестьян. дѣламъ учрежд. (22, 103, 104 и 125) говорятъ:

164). Крестьяне, вышедшіе изъ крѣпостной зависмости, обязаны нести слѣдующія казенныя и земскія денежныя повинности:

- 1) подушную подать;
- 2) сборъ на обезпеченіе продовольствія;
- 3) земскія сборы какъ государственныя, такъ общіе губернскіе и частныя,
- 4) сборъ на заготовленіе окладныхъ листовъ по податямъ и сборамъ.

Примѣчаніе 1. Тѣ дворянскія частныя повинности, кои установлены для нуждъ дворянства и лежатъ на однихъ помѣщикахъ, остаются на нихъ по прежнему (Уст. о зем. пов. ст. 14 §§ II-VIII).

Примѣчаніе 2. Расходы на заготовленіе окладныхъ листовъ по сборамъ, слѣдующимъ съ землевладѣльцевъ и крестьянъ, отнесены на остатки отъ поземельнаго на крестьянское дѣло сбора; и на слѣдующее время, суммы на покрытіе сихъ расходовъ должны быть вносимы въ смѣты и раскладки поземельнаго на крестьянское дѣло сбора.

165) Подушная подать и сборъ на обезпеченіе продовольствія уплачиваются крестьянами безъ всякой отвѣтственности помѣщиковъ.

166) Земскія сборы, государственныя и общіе губернскіе, исчисляемые по количеству земли, вносятся: за оставшіяся въ непосредственномъ распоряженіи помѣщиковъ земли—самими помѣщиками; а за земли, отведенныя въ постоянное пользованіе крестьянъ, или принадлежащія имъ въ собственность,—крестьянами.

Примѣчаніе. Вновь устанавливаемый сборъ на заготовленіе окладныхъ листовъ, для исчисленія слѣдующихъ съ крестьянъ казенныхъ податей, земскихъ повинностей и разныхъ взысканій, составляетъ частную крестьянскую повинность (см. выше примѣч. 2 къ ст. 164).

167) Земскія повинности съ помѣщичьихъ имѣній, какъ натуральныя, такъ и денежныя,

распредѣленные подушно или поземельно утвержденными на текущее трехлѣтіе раскладками, остаются до истеченія сего трехлѣтія т. е. по исходъ 1862 года, на прежнемъ основаніи, а въ продолженіи сего времени имѣетъ быть совершенъ пересмотръ законовъ о сихъ повинностяхъ для правильнаго ихъ распредѣленія между крестьянами и землевладѣльцами.

Примѣчаніе. Новый сборъ на содержаніе мѣстныхъ по крестьянскимъ дѣламъ учреждений взимается на основаніи Устава о земскихъ повинностяхъ по количеству земли: съ помѣщиковъ за земли, оставленныя ими въ непосредственномъ ихъ распоряженіи, а съ крестьянъ за земли, отведенныя въ ихъ пользованіе, и за тѣ, которыя приобрѣтены ими въ собственность.

168). Ежегодные окладные листы о всѣхъ вообще казенныхъ податяхъ, земскихъ сборахъ и разныхъ взысканіяхъ, причитающихся въ каждомъ предстоящемъ году съ сельскаго общества, разсылаются въ первыхъ числахъ Января уѣздными казначействами въ подлежащія общества, чрезъ волостныя управленія.

169). Разверстка въ сельскомъ обществѣ казенныхъ и земскихъ повинностей, денежныхъ и натуральныхъ, между крестьянами дѣлается міромъ.

170). Сборъ казенныхъ и земскихъ денежныхъ повинностей съ крестьянъ производится старостой или особымъ сборщикомъ податей, гдѣ оный назначенъ.

171). Порядокъ сего сбора, счетоводство и храненіе собранныхъ суммъ опредѣляетъ само общество.

172). Сельскій староста или сборщикъ податей, по приѣмъ отъ крестьянъ платежей, за вычетомъ изъ нихъ части, слѣдующей въ мірскіе сборы, вноситъ за тѣмъ всю сумму въ Уѣздное Казначейство и получаетъ отъ онаго узаконенную квитанцію.

173). Сроки для взноса въ Казначейство денежныхъ сборовъ остаются нынѣ существующіе; губернскому по крестьянскимъ дѣламъ присутствію предоставляется ходатайствовать, по просьбѣ крестьянъ, объ измѣненіи сихъ сроковъ для разныхъ мѣстностей, а также о распредѣленіи между нѣсколькими сроками годоваго оклада, сообразно мѣстнымъ удобствамъ.

Примѣчаніе. Вносимыя временно-обязанными крестьянами, въ Уѣздныя Казначейства, платежи казенныхъ податей и другихъ сборовъ должны быть, начиная съ 1 Января 1861 г. зачисляемы въ счетъ слѣдующихъ съ нихъ текущихъ платежей, а не въ счетъ накопившихся до 1861 года на помѣщичьихъ имѣніяхъ недоимокъ, которыя остаются на отвѣтственности владѣльцевъ имѣній.

174. По взносъ денегъ въ Казначейство, полученная старостой или сборщикомъ квитанція предъъявляется ими въ волостномъ правленіе.

175. Установленіе порядка учета старосты или сборщика, въ собранныхъ имъ и внесенныхъ въ Казначейство, суммахъ предоставляется самому обществу.

176. Крестьянскимъ обществамъ предоставляется, по мірскимъ приговорамъ, замѣнять натуральныя повинности наймовъ, если, по свойству повинности, сіе можетъ быть допущено.

22. На содержаніе канцеляріи, наемъ разсылныхъ и другія издержки по отправленію должности, каждому изъ Мирowychъ Посредниковъ назначается, въ безотчетное распоряженіе, тысяча пятьсотъ руб. ежегодно. За тѣмъ никакого другаго оклада жалованья они не получаютъ. Расходъ на этотъ предметъ, вносится, общимъ порядкомъ, въ смѣты частныхъ земскихъ повинностей и разлагается, по числу десятинъ, на земли помѣщиковъ, какъ состоящія въ непосредственномъ ихъ распоряженіи, такъ и предоставленныя въ пользованіе вышедшихъ изъ крѣпостной зависимости крестьянъ; а также на земли, приобрѣтенныя сими крестьянами въ собственность.

Примѣчаніе 1. Избранныя для замѣщенія должности Мирowychъ Посредниковъ лица (кандидаты), во всѣхъ случаяхъ, когда они исполняютъ обязанности Посредниковъ, получаютъ суточные деньги, по 2 р. 50 коп. сер, въ сутки, изъ того же источника, изъ коего производится содержаніе Мировымъ Посредникамъ.

Примѣчаніе 2. Мировые Посредники, какъ въ первые три года назначенія ихъ Губернаторами, такъ и при послѣдующемъ порядкѣ ихъ избранія, кандиды къ Мировымъ Посредникамъ, Члены отъ Правительства Уѣздныхъ Мирowychъ съѣздовъ, Секретарь Уѣзднаго Мироваго съѣзда, Члены Губернскаго по крестьянскимъ дѣламъ Присутствія и Секретарь Губернскаго по крестьянскимъ дѣламъ Присутствія сохраняютъ, сверхъ содержанія, пожалованныя имъ за прежнюю службу пенсіи.

103 Члены отъ правительства Мирowychъ Съѣздовъ получаютъ на жалованье и разъ-

15. Предметы частныхъ денежныхъ земскихъ повинностей поселянъ въдомства Государственныхъ Имуществъ опредѣляются особыми правилами о ихъ общественномъ сборѣ, при семъ приложенными (*), и частію означенными въ другихъ уставахъ и учрежденіяхъ въ удѣльныхъ, государевыхъ и дворцовыхъ имѣніяхъ—особыми о нихъ положеніями; а по городамъ Общимъ Уставомъ о городскомъ хозяйствѣ и особенными постановленіями о ихъ доходахъ и расходахъ (см. ст. 234, 235, 240, 316, 336, и друг.; ср. такъ же Уст. о гор. и сельск. хозяйств. и Уст. пут. сообщенія. (См. подстр. прим. къ § 257 и въ прилож. извлеч. изъ тт. IV и XII).

ѣзды каждый по тысячѣ пятьсотъ руб. въ годъ. Они пользуются правами государственной службы.

Примѣчаніе. Члены отъ правительства Мировыхъ Съѣздовъ производятся, какъ за выслугу лѣтъ, такъ и за отличіе во все чины до 5 класса включительно.

104. На жалованье Секретарю и на канцелярскіе расходы Уезднаго Мироваго Съѣзда отпускается въ распоряженіе Предсѣдателя онаго пятьсотъ р. въ годъ. Опредѣленіе и увольненіе Секретаря зависитъ отъ Предсѣдателя, по представленію котораго Секретарь можетъ быть зачисленъ въ государственную службу.

Примѣчаніе. Раскладка суммъ, назначенныхъ въ этой и предъидущей 103 ст. производится порядкомъ, въ ст. 22. опредѣленнымъ.

125. На содержаніе четырехъ особыхъ членовъ губернскаго присутствія, изъ мѣстныхъ дворянъ—помѣщиковъ, опредѣляется каждому по двѣ тысячи р. въ годъ. Сверхъ того на жалованье Секретарю и на канцелярскіе расходы каждаго присутствія полагается тысяча пятьсотъ р. въ годъ. Потребная для сего сумма назначается и раскладывается порядкомъ, указаннымъ въ ст. 22. Секретарь считается на службѣ при канцеляріи Губернатора.

Примѣчаніе. При командированіи по какому либо случаю члена губернскаго по крестьянскимъ дѣламъ присутствія для производства мѣстнаго дознанія выдаются ему прогонныя деньги, на общемъ основаніи. Потребная для сего сумма вносится въ смѣту и раскладку поземельнаго сбора, на расходы по крестьянскому дѣлу. Такъ какъ смѣты и раскладки сего сбора на трехлѣтіе съ 1861 г. уже утверждены, то, на время дѣйствія сихъ смѣтъ, означенный расходъ производится изъ остатковъ поземельнаго сбора, а въ случаѣ не имѣнія ихъ, заимообразно изъ крестьянскаго капитала, и потребная на возвратъ сего позаимствованія сумма должна быть включена въ смѣту поземельнаго сбора на трехлѣтіе съ 1864 года.

(*). Приводимъ здѣсь приложеніе къ ст. 15 объ общественномъ сборѣ съ поселянъ въдомства Государственныхъ Имуществъ, смѣту расходамъ изъ общественного сбора на 1866 годъ и Указъ Правительствующаго Сената о взиманіи съ государственныхъ крестьянъ общественного сбора и о передачѣ врачебной и училищной части въдомства Государственныхъ Имуществъ въ вѣдѣніе подлежащихъ учреждений.

- 1) Для устраненія неудобствъ, сопряженныхъ съ дробными раскладками, въ замѣнъ сборовъ на частныя земскія повинности поселянъ въдомства Государственныхъ Имуществъ и на мірскіе расходы учрежденъ одинъ сборъ, подъ названіемъ общественного сбора.
- 2) Общественный сборъ имѣеть, сверхъ того, предметомъ удовлетвореніе расходовъ по содержанію управленія, по размежеванію земель и по возвращенію нѣкоторыхъ упадающихъ на государственное казначейство издержекъ, которыя до 1863 года покрывались изъ хозяйственнаго капитала.

Примѣчаніе 1. Въ трехлѣтіе съ 1850 года предметы общественного сбора, по подробному росписанію ихъ, были слѣдующіе: 1. Штатное содержаніе Палатъ и Окружныхъ Управленій государственныхъ имуществъ, и подкрѣпленій Уездныхъ Казначействъ (въ содержаніи счетныхъ чиновниковъ); сверхъ того: а) въ губерніяхъ Витебской, Могилевской и въ Западныхъ штатное при Палатахъ содержаніе столовъ о продовольствіи и содержаніе ветеринаровъ и, при Окружныхъ Управленіяхъ, разсылныхъ; б) въ Западной и Восточной Сибири штатное содержаніе при мѣстныхъ Главныхъ Управленіяхъ особыхъ отдѣленій по предметамъ государственныхъ имуществъ (Учр. Сибир. ст. 13); 2) содержаніе волостныхъ и сельскихъ управленій, по учрежденіямъ о нихъ; жалованье волостнымъ и сельскимъ начальникамъ, писарямъ, помощникамъ писарей, сборщикамъ податей, смотрителямъ магазиновъ, оспопрививателямъ, фельдшерамъ и повивальнымъ бабкамъ; наемъ домовъ, сто-

Примѣчаніе 1. Всѣмъ сборамъ, производимымъ въ селеніяхъ и городахъ на частныя земскія повинности, собственно такъ именуемыя, и на опредѣленные закономъ предметы повинности рекрутской, а равно и на мірскія потребности, по внутреннему распорядку самихъ обществъ опредѣляемыя и удовлетворяемыя добровольными ихъ складками и иными назначеніями, Губернаторы обязаны содержать у себя вѣрныя табели для дѣль, ниже сего въ ст. 63 означенныхъ, независимо отъ табелей о сборахъ податныхъ и прочихъ вносимыхъ въ государственные доходы.

рожей, канцелярскіе расходы, отопленіе и освѣщеніе помѣщеній управленія; сборъ на форменные кафтаны Головъ; выписка сенатскихъ и губернскихъ вѣдомостей; заготовленіе бланковъ окладныхъ листовъ, податныхъ тетрадей и табелей; сборъ на пожарные инструменты, указательные столбы и знаки, и на иныя построенія для волостнаго и сельскаго управленія; 3) содержаніе сельскихъ приходскихъ училищъ и обучающихся крестьянскихъ мальчиковъ, приготавливаемыхъ къ должностямъ писарей; 4) устройство запасныхъ хлѣбныхъ магазиновъ; 5) пособіе поселянамъ въ пожарныхъ случаяхъ; 6) межеваніе казенныхъ имѣній и земель; 7) составленіе крестьянскаго запаснаго капитала. Съ 1861 года на общественный сборъ съ государственныхъ крестьянъ Европейской Россіи, кромѣ иновѣрцевъ, относится также расходъ по отпуску денежнаго пособія архіерейскимъ домамъ и монастырямъ, въ замѣнъ назначенія служителей, съ присоединеніемъ этого расхода къ разряду общественнаго сбора, опредѣленнаго на содержаніе волостныхъ и сельскихъ управленій и на мѣстные по онымъ расходы. Въ Восточной и Западной Сибири подобная же издержка обращается на особую подать, установленную тамъ съ поселянъ вѣдомства государственныхъ имуществъ, вмѣсто общественнаго сбора (см. сего приложенія ст. 4, прим.). Въ губерніяхъ Западныхъ, гдѣ есть сельскія общества, состоящія изъ крестьянъ Римско-Католиковъ, съ нихъ также производится особый сборъ, въ дополненіе къ общественному, на содержаніе служителей при Римско-Католическихъ монастыряхъ.

Примѣчаніе 2. Денежному сбору на содержаніе губернскаго и окружныхъ управленій государственныхъ имуществъ подлежатъ и коннозаводскіе крестьяне, наравнѣ съ государственными крестьянами одной съ ними мѣстности.

Примѣчаніе 3. На содержаніе мѣстнаго управленія государственныхъ имуществъ въ Прибалтійскихъ губерніяхъ, учрежденъ тамъ съ 1859 года особый съ крестьянъ казенныхъ имѣній сборъ, подъ названіемъ общественнаго, съ тѣмъ, чтобы въ первые три года онъ былъ устанавливаемъ отдѣльными смѣтами, утверждаемыми Министерствомъ Государственныхъ Имуществъ, порядкомъ, предписаннымъ въ положеніи объ общественномъ сборѣ съ государственныхъ крестьянъ. Суммы, слѣдующія въ означенный сборъ по раскладкѣ, вѣрно взыскивать въ тѣже сроки, какіе установлены для платежа податей, и вносить въ мѣстные Уздныя Казначейства на возмѣщенія расходовъ, предназначенныхъ къ производству изъ казны на содержаніе мѣстнаго управленія государственныхъ имуществъ. При семъ предоставлено Министру Государственныхъ Имуществъ, по окончательномъ устройствѣ сихъ имуществъ въ Прибалтійскихъ губерніяхъ, привести въ точную извѣстность расходы, какіе, независимо отъ содержанія управленія, могутъ быть съ удобностію отнесены на общественный сборъ, и предположенія о томъ представить, куда слѣдуетъ, на утвержденіе, установленнымъ порядкомъ.

3) По приведеніи въ извѣстность вѣхъ расходовъ, Министерство Государственныхъ Имуществъ составляетъ на каждое трехлѣтіе:

а) общую смѣту расходовъ и б) раскладку общественнаго сбора по губерніямъ.

4) Составленныя на семъ основаніи смѣты и раскладки вносятся Министромъ Государственныхъ Имуществъ въ Государственный Совѣтъ, для разсмотрѣнія и утвержденія въ законодательномъ порядкѣ.

Примѣчаніе. По обѣимъ частямъ Сибири смѣты и раскладки сборовъ на частныя повинности государственныхъ крестьянъ и иноподданныхъ составляются и представляются къ утвержденію общимъ порядкомъ, вмѣстѣ съ смѣтами и раскладками сборовъ на государственныя и общія губернскія и областныя повинности (Уст. о зем. пов. ст. 523 и слѣд.).

5) По воспослѣдованіи Высочайшаго утвержденія, смѣты и раскладки вносятся Министромъ Государственныхъ Имуществъ въ Правительствующій Сенатъ, и отъ Сената, въ печатныхъ экземплярахъ, рассылаются, для надлежащаго по нимъ дѣйствія и приведенія въ извѣстность по казеннымъ селеніямъ, въ Палаты Государст-

Примѣчаніе 2. Все, что по Уставу о земскихъ повинностяхъ относится до имѣній удѣльныхъ, распространяется на Государевы и дворцовыя имѣнія.

венныхъ Имуществъ, а для свѣдѣнія къ мѣстнымъ Губернаторамъ и Министру Государственныхъ Имуществъ, при указахъ. Министерство Государственныхъ Имуществъ дѣлаетъ росписаніе по каждой губерніи:

- а) сколько изъ предложеннаго сбора предназначается по смѣтѣ на мѣстные расходы, и
 - б) сколько опредѣляется на межеваніе, въ пособіе казнѣ на возмѣщеніе издержекъ, покрывавшихся прежде изъ хозяйственнаго капитала, и въ замѣнъ суммъ, отпускаемыхъ изъ Государственнаго Казначейства на содержаніе управленія, и куда оныя должны быть высылаемы.
7. Суммы, слѣдующія по раскладкѣ въ общественный сборъ, взыскиваются сборщиками податей въ тѣ же сроки, какіе установлены для платежа податей, и поступаютъ въ мѣстныя Уѣздныя Казначейства, которыя записываютъ сіи суммы въ установленныя книги (см. Общ. Учр. Губ.), въ особомъ отдѣленіи и, не смѣшивая ихъ съ общими доходами, ведутъ имъ счетъ подъ названіемъ суммъ вѣдомства Министерства Государственныхъ Имуществъ. По окончаніи каждой половины года, Уѣздныя Казначейства сличаютъ поступленіе суммъ въ общественный сборъ со счетами Окружныхъ Начальниковъ.

Примѣчаніе. Подробныя правила о порядкѣ взиманія въ обществахъ и приѣма въ Уѣздныхъ Казначействахъ общественного сбора съ государственныхъ крестьянъ изложены, по связи съ правилами о взиманіи податей, въ Уставѣ о податяхъ.

8. Уѣздныя Казначейства отпускаютъ суммы общественного сбора, сообразно росписанію на мѣстные, волостные и сельскіе расходы въ волостныя правленія, а прочія, по назначенію, въ сроки, росписаніемъ опредѣленные.
9. Суммы, предназначенныя на возмѣщеніе расходовъ, производимыхъ изъ казны на содержаніе Управленія Государственныхъ Имуществъ, обращаются Уѣздными Казначействами, сообразно росписанію, въ общіе губернскіе доходы Государственнаго Казначейства.

Примѣчаніе. Деньги, которыя по правиламъ, въ Уставѣ о службѣ по опредѣленію отъ правительства изображеннымъ, потребуются сверхъ суммъ, опредѣленныхъ на содержаніе Палатъ Государственныхъ Имуществъ и подвѣдомственныхъ имъ окружныхъ управленій, получающихъ оное изъ общественного съ государственныхъ крестьянъ сбора, относятся на счетъ остатковъ сего сбора, и къ отпуску изъ казны не требуются. Вычеты за отпуски съ чиновниковъ, получающихъ содержаніе изъ сего общественного сбора, обращаются въ пользу суммъ вѣдомства Государственныхъ Имуществъ, и въ казенный доходъ не поступаютъ.

11. Суммы, предназначенныя въ росписаніи на межеваніе и въ пособіе казнѣ на возмѣщеніе издержекъ, покрывавшихся прежде изъ хозяйственнаго капитала, сосредоточиваются въ назначенныхъ по росписанію мѣстахъ, и употребляются въ расходъ по предписанію Министра Государственныхъ Имуществъ, сообразно съ утвержденными штатами и положеніями.
12. Въ случаѣ необходимости разсрочить платежъ суммъ, входящихъ въ составъ общественного сбора, Министръ Государственныхъ Имуществъ разрѣшаетъ такыя разсрочки на правахъ, предоставленныхъ власти Министра Финансовъ въ Учрежденіи Министерствъ, статьѣ, 910.
13. По истеченіи года, суммы общественного сбора, какія, за произведенными расходами, останутся въ Уѣздныхъ Казначействахъ, высылаются въ мѣстную Палату Государственныхъ Имуществъ.
14. Торги на подводную и прочія земскія повинности, до однихъ государственныхъ поселеній относящіяся, могутъ быть производимы въ Палатѣ Государственныхъ Имуществъ, въ подчиненныхъ ей окружныхъ управленіяхъ, и даже въ волостныхъ правленіяхъ; въ случаѣ неуспѣшности торговъ въ волостныхъ правленіяхъ, или по неявкѣ желающихъ, торги переносятся въ управленія окружныя, а изъ сихъ послѣднихъ, по тѣмъ же причинамъ, въ Палаты Государственныхъ Имуществъ. Всѣ сіи торги должны производиться въ Палатѣ при Прокурорѣ, а въ окружномъ управленіи при уѣздномъ стряпчемъ, на общемъ основаніи.
15. Вообще движеніе суммъ общественного сбора опредѣляется особою инструкціею Министра Государственныхъ Имуществъ, а счетоводство и отчетность Счетнымъ Уставомъ ввѣреннаго ему министерства (Св. Уст. Счетн. кн. III.).

Примѣчаніе 1. Сборы по добровольному согласію на разные предметы, въ томъ числѣ на исправленіе натуральныхъ повинностей, опредѣляются правилами учреждений о управленіи государственныхъ имуществъ.

Примѣчаніе 2. Права водворившихся въ казенныхъ селеніяхъ безсрочно-отпускныхъ и отставныхъ нижнихъ военныхъ чиновъ на полученіе участковъ земли, и обязанности ихъ отправлять за то повинности, подробно опредѣляются особымъ положеніемъ (см. Уст. Каз. Сел.).

СМѢТА РАСХОДАМЪ ИЗЪ ОБЩЕСТВЕННОГО СБОРА НА 1866 ГОДЪ.

Статьи.	ГОСУДАРСТВЕННЫЕ РАСХОДЫ.	Предполагалось на 1865 годъ.		Предполагается на 1866 годъ.	
		Рубли.	Коп.	Рубли.	Коп.
	§ 1-й. <i>Въ пособіе Государственному Казначейству:</i>				
1	На расходы, производившіеся изъ хозяйственнаго капитала	717,043	49	717,043	49
2	На содержаніе Управленія Главнаго Медика	7,588	—	7,588	—
3	На содержаніе Палатъ Государственныхъ Имуществъ и чиновниковъ для наблюденія за порядкомъ въ волостяхъ			1.153,118	51
4	На усиленіе средствъ Палатъ, для восполненія достойнымъ чиновникамъ и увеличенія ихъ окладовъ			200,000	—
5	На содержаніе Окружныхъ Управленій			88,302	19
6	На содержаніе контрольной части (См. <i>ниже-слѣдующій Указъ § 1 п. 5</i>).			138,687	96
7	На межеваніе казенныхъ земель, регулированіе и люстрацію и на содержаніе гражданскихъ топографовъ	230,475	руб		
8	На содержаніе въ Прибалтійской Палатѣ Государственныхъ Имуществъ части регулированія	406,102	72½	406,151	84½
	<i>Примѣчаніе.</i> Расходъ по этой статьѣ заключался по смѣтѣ на 1863—1865, въ 1-й статьѣ, въ суммѣ 1.716,484 руб. 91 коп.	11,000	—	11,000	—
9	На дополнительное содержаніе Корпуса Лвничихъ	18,357	99	18,357	99
10	На содержаніе Губернскихъ и Уѣздныхъ Казначействъ и Расходныхъ Отдѣленій	83,725	41	183,760	17
	<i>Примѣчаніе 1-е.</i> Расходъ по этой статьѣ заключался по смѣтѣ на 1863—1865, въ 1-й статьѣ, въ суммѣ 1.716,484 руб. 91 коп.				
	<i>Примѣчаніе 2-е.</i> Сверхъ показанныхъ 83,725 руб. 41 коп., назначенныхъ по смѣтѣ общественаго сбора на 1863—1865 г., въ пособіе Государственному Казначейству на подкрѣпленіе Уѣздныхъ Казначействъ были обращены въ 1865 г., по Высо-				

Статьи.	ГОСУДАРСТВЕННЫЕ РАСХОДЫ.	Предполагалось на 1865 годъ.		Предполагается на 1866 годъ.	
		Рубли.	Коп.	Рубли.	Коп.
	чайше утвержденному 21-го Марта 1865 г. мнѣнію Государственнаго Совѣта на усиленіе Казначействъ 50,207 р. 17 к., предназначенныя на содержаніе Окружныхъ Правленій, но, за упраздненіемъ тѣхъ Правленій, оставшіяся безъ опредѣленнаго назначенія.				
11	На наемъ служителей къ монастырямъ и архіерейскимъ домамъ:				
	а) по епархіямъ православнаго исповѣданія 292,210 р,				
	б) по епархіямъ римско-католическаго исповѣданія 21,428 —	328,590		313,638	
	Итого въ пособіе Государственному Казначейству	3.216,855	99½	3.241,648	15½
	<i>Примѣчаніе.</i> По смѣтѣ общественнаго сбора на 1863—1865 г., было назначено въ пособіе Государственному Казначейству, сверхъ показанныхъ выше суммъ, 75,000 р. безъ опредѣленнаго назначенія, которые заключались по той смѣтѣ, въ 1-й статьѣ, въ суммѣ 1.716,484 р. 91 к.	75,000	—		
		3.291,855	99½		
	§ 2-й.				
	<i>Въ распоряженіе Министерства Государственныхъ Имуществъ.</i>				
1	На заготовленіе бланковъ, на постройку общественныхъ зданій и на награды и пособія должностнымъ лицамъ волостныхъ и сельскихъ управленій.	118,966	97	137,991	24
2	На расходы по медицинской части	194,467	—	185,935	—
3	На содержаніе училищной части въ губерніяхъ	741,781	—	761,636	—
4	На устройство сельскихъ запасныхъ магазиновъ, во всѣхъ губерніяхъ Европейской Россіи, кромѣ Прибалтійскихъ.	267,799	55	271,736	33¼
	Итого въ распоряженіе Министерства Государственныхъ Имуществъ	1.353,014	56	1.357,298	57¼
	Всего по 1-му и 2-му §§.	4.644,870	54½	4.598,946	73¼

См. далье Указъ Правительствующаго Сената.

По указу Его Императорскаго Величества, Правительствующій Сенатъ слушали рапортъ Министра Государственныхъ Имуществъ отъ 17-го Февраля сего года, за № 238-мъ, при коемъ представляетъ Правительствующему Сенату копию съ списка Высочайше утвержденнаго мнѣнія Государственнаго Совѣта 11-го Февраля сего года, слѣдующаго содержания: Государственный Совѣтъ, въ Общемъ Собраніи, разсмотрѣвъ заключеніе Соединеннаго Присутствія Главнаго Комитета объ устройствѣ сельскаго состоянія и Департамента Государственной Экономіи относительно дальнѣйшаго взиманія общественнаго сбора съ государственныхъ крестьянъ въ губерніяхъ, по общему учрежденію управляемыхъ, и въ Бессарабской Области, а равно о передачѣ врачебной и училищной части въ селеніяхъ тѣхъ крестьянъ въ завѣдываніе подлежащихъ учреждений, мнѣніемъ положилъ: § I. *Относительно взиманія общественнаго сбора въ 1867 году:* 1) Сложить съ государственныхъ крестьянъ, съ начала 1867 года, ту часть общественнаго сбора, которая, по Высочайше утвержденной раскладкѣ онаго на 1867 годъ, назначалась на устройство сельскихъ запасныхъ магазиновъ, а поступившіе уже на этотъ предметъ за 1867 годъ взносы зачесть тѣмъ крестьянамъ въ счетъ слѣдующихъ съ нихъ платежей. 2) Взиманіе съ государственныхъ крестьянъ остальной за тѣмъ части общественнаго сбора продолжать въ теченіи 1867 года въ томъ по каждой губерніи размѣрѣ, какой опредѣленъ Высочайше утвержденною на 1866 годъ раскладкою сего сбора, и на тѣхъ основаніяхъ, на коихъ вносятся означенными крестьянами прочіе казенные сборы. 3) Изъ расходовъ, производящихся на счетъ общественнаго сбора, отнести въ 1867 году на этотъ сборъ тѣ расходы, которые подлежатъ въ этомъ году удовлетворенію, согласно утвержденнымъ штатамъ и смѣтнымъ назначеніямъ, а равно и всѣ расходы на врачебную и училищную части государственныхъ крестьянъ, подлежащіе передачѣ изъ вѣдомства Государственныхъ Имуществъ въ завѣдываніе общихъ учреждений. Кроме того, отнести на тотъ же сборъ расходы, предстоящіе на выдачу, въ теченіе года, на общемъ основаніи, содержания тѣмъ чинамъ вѣдомства Государственныхъ Имуществъ, должности коихъ по новымъ штатамъ сего вѣдомства упразднены, а также и другіе расходы, какіе потребуются по случаю послѣдовавшихъ по управленію Государственныхъ Имуществъ преобразованій. (См. стр. 75, § 255, прим. 65). Для сего разнести по смѣтамъ подлежащихъ Министерствъ сумму общественнаго сбора, долженствующую поступить въ 1867 году. 4) Если бы отъ подлежащей въ 1867 году взиманію съ государственныхъ крестьянъ суммы общественнаго сбора, за покрытіемъ всѣхъ предстоящихъ изъ оной расходовъ, остались какіе либо излишки, то излишки сіи зачесть тѣмъ крестьянамъ въ счетъ слѣдующихъ съ нихъ платежей. Для сего означеннымъ расходамъ вести особый счетъ. § II. Предоставить Министру Финансовъ войти въ соображеніе, надлежитъ ли для удовлетворенія расходовъ, относимыхъ въ 1867 году на счетъ общественнаго сбора, продолжать сборъ на этотъ предметъ и въ 1868 году, и если надлежитъ, то въ какомъ размѣрѣ и какимъ порядкомъ взимать оной, и соображенія сіи представить своевременно въ Государственный Совѣтъ. § III. *Относительно завѣдыванія врачебной частью въ селеніяхъ государственныхъ крестьянъ.* 1) Состоящія въ сихъ селеніяхъ медицинская и ветеринарная части подлежатъ вѣдѣнію земскихъ учреждений во всѣхъ губерніяхъ, гдѣ введено уже или вводится Высочайше утвержденное 1-го Января 1864 года Положеніе о земскихъ учрежденіяхъ. 2) Медицинская и ветеринарная части въ селеніяхъ государственныхъ крестьянъ тѣхъ губерній, въ которыхъ Положеніе о земскихъ учрежденіяхъ не имѣетъ въ настоящее время дѣйствія, поручаются завѣдыванію Губернскихъ Учрежденій. 3) Та часть общественнаго съ государственныхъ крестьянъ сбора, которая въ 1867 году поступитъ на врачебную часть, распределяется между губерніями, сообразно предстоящимъ въ 1867 году, по каждой губерніи, на сію часть расходамъ. Назначенная на губернію сумма отпускается въ распоряженіе губернской земской управы, а гдѣ оной нѣтъ, въ распоряженіе Губернскаго Управленія (п. п. 1 и 2). 4) Земскимъ учрежденіямъ, а гдѣ ихъ нѣтъ, Министерству Внутреннихъ Дѣлъ предоставляется сдѣлать распоряженіе къ новому устройству медицинской части съ начала 1868 года. 5) Состоящія въ нѣкоторыхъ губерніяхъ при Палатахъ Государственныхъ Имуществъ фельдшерскія школы, со всѣми принадлежностями, передать въ распоряженіе мѣстныхъ земскихъ учреждений, по предварительномъ соглашеніи съ ними Губерна-

торовъ, какъ о пріемѣ тѣхъ школъ, такъ и объ изысканіи для содержанія ихъ на будущее время источниковъ, съ тѣмъ, чтобы къ обученію въ оныхъ фельдшерскому искусству были допускаемы и уроженцы другихъ губерній, съ извѣстною за тою платою. 6) Въ тѣхъ губерніяхъ, гдѣ упомянуто въ предыдущей 5 статьѣ соглашенія не послѣдуетъ, двѣ изъ государственныхъ крестьянъ, обучающіяся насчетъ суммъ Министерства Государственныхъ Имуществъ въ фельдшерскихъ школахъ, при военныхъ госпиталяхъ, при больницахъ Приказовъ Общественнаго Призрѣнія, въ ветеринарныхъ училищахъ и при губернскихъ врачахъ вѣдомства Государственныхъ Имуществъ, остаются на попеченіи Правительства до истеченія срока окончательнаго приготовленія ихъ въ тѣхъ заведеніяхъ, гдѣ это признано будетъ удобнымъ. Потребный на сей предметъ расходъ относится въ 1867 году на счетъ общественнаго сбора. 7) Врачи вѣдомства Государственныхъ Имуществъ, фармацевты и прочіе медицинскіе чины, съ переходомъ въ вѣдѣніе земства, сохраняютъ права государственной службы, на существующемъ основаніи, впредь до пересмотра Общаго о службѣ гражданской Устава. Тѣ же изъ медицинскихъ чиновъ, которые не поступятъ въ вѣдѣніе земскихъ учреждений или не будутъ опредѣлены къ должностямъ по вѣдомству Министерства Внутреннихъ Дѣлъ, остаются за штатомъ, на общемъ основаніи. 8) Льготы и преимущества, коими нынѣ пользуются фельдшера и оспопрививатели вѣдомства Государственныхъ Имуществъ (Т. XIII, Уст. Врач. ст. 695, 696, 984, 1013), сохраняются за ними и впредь, пока опытъ укажетъ возможность ихъ отмены. § IV. *Училища и школы* вѣдомства Государственныхъ Имуществъ передать нынѣ же въ вѣдѣніе подлежащихъ учреждений, на слѣдующихъ основаніяхъ: 1) Въ тѣхъ губерніяхъ, на которыя распространяется Положеніе 1-го Января 1864 года о земскихъ учрежденіяхъ, завѣдываніе училищною частью въ селеніяхъ государственныхъ крестьянъ распределяется между сими учрежденіями и училищными совѣтами, на основаніи Положеній о земскихъ учрежденіяхъ и о начальныхъ народныхъ училищахъ, при чемъ въ губерніяхъ, въ коихъ земскія учрежденія не имѣютъ дѣйствія, завѣдываніе этою частию, впредь до открытія земскихъ учреждений, оставляется на училищныхъ совѣтахъ, въ предѣлахъ, указанныхъ въ Положеніи о начальныхъ народныхъ училищахъ. (См. въ прим. *Полож. о нар. училищахъ*) 2) Въ губерніяхъ Северо-западнаго края, завѣдываніе училищною частию въ селеніяхъ государственныхъ крестьянъ оставляется на обязанности дирекцій народныхъ школъ, установленныхъ Высочайше утвержденными 23 Марта 1863 года временными правилами для школъ въ тѣхъ губерніяхъ; относительно же завѣдыванія училищною частию въ селеніяхъ государственныхъ крестьянъ губерній Юго-западнаго края, Министру Народнаго Просвѣщенія предоставляется войти съ представленіемъ, установленнымъ порядкомъ. 3) Передача училищной части вѣдомства Государственныхъ Имуществъ въ завѣдываніе вѣдомства Министерства Народнаго Просвѣщенія въ губерніяхъ, въ коихъ нѣтъ земскихъ учреждений, производится по взаимному соглашенію Министровъ Народнаго Просвѣщенія и Государственныхъ Имуществъ. 4) Та часть общественнаго съ государственныхъ крестьянъ сбора, которая въ 1867 году поступитъ на училищную часть, распределяется между губерніями, сообразно предстоящимъ въ 1867 году, по каждой губерніи, на сію часть расходамъ. Назначенная на губернію сумма отпускается, для расходованія на опредѣленные существующими постановленіями предметы, въ распоряженіе губернской земской управы, а гдѣ оной нѣтъ, въ мѣстныя волостныя правленія. 5) Въ губерніяхъ, гдѣ введены земскія учрежденія, симъ учрежденіямъ предоставляется принять мѣры къ обезпеченію, съ начала 1868 года, содержанія школъ и училищъ въ селеніяхъ государственныхъ крестьянъ; въ остальныхъ же губерніяхъ расходы на содержаніе училищъ съ 1868 года относятся на мірской по волостямъ сборъ съ государственныхъ крестьянъ. Министрамъ Внутреннихъ Дѣлъ и Народнаго Просвѣщенія предоставляется войти въ ближайшее соображеніе о мѣрахъ, какія надлежитъ принять въ видахъ сохраненія на будущее время училищъ и школъ въ селеніяхъ означенныхъ крестьянъ, и представленіе объ этомъ внести, въ теченіе первой половины 1867 года, на разсмотрѣніе, установленнымъ порядкомъ. 6) Изъ предоставлявшейся въ непосредственное распоряженіе Министерства Государственныхъ Имуществъ училищной суммы, та часть, которая осталась неизрасходованною къ 1-му Января 1867 года, равно какъ и сумма эта на 1867 годъ (47600 р.) передаются въ Министерство Народнаго Просвѣщенія, на удовлетвореніе расходовъ по пріему и обозрѣнію училищъ въ се-

Примѣчаніе 3. Предметы и порядокъ отправленія частныхъ мірскихъ повинностей крестьянъ, вышедшихъ изъ крѣпостной зависимости, опредѣляются въ ст. 166 (примѣч.), 177—186 Общаго о сихъ крестьянахъ Положенія. (*)

леніяхъ государственныхъ крестьянъ; въ случаѣ недостатка этихъ суммъ, недостающее количество относится на остатки отъ общественнаго сбора. 7) Дѣти изъ государственныхъ крестьянъ, обучающіяся въ уѣздныхъ училищахъ, оставляются на попеченіи Правительства до окончанія ими курса наукъ въ означенныхъ заведеніяхъ; потребный же на это расходъ относится на внесенную въ смѣту общественнаго сбора сумму на приготовленіе крестьянскихъ мальчиковъ въ писаря и на пополненіе расходовъ по продолженію обученія воспитанниковъ упраздненныхъ писарскихъ училищъ; и 8) Изъ вносимыхъ ежегодно въ финансовую смѣту Министерства Государственныхъ Имуществъ 17.829 руб. на удовлетвореніе разныхъ расходовъ по учебной части, вносить, съ 1867 года, въ смѣту Министерства Народнаго Просвѣщенія только 3729 руб. на содержаніе стипендіатовъ изъ государственныхъ крестьянъ, воспитывающихся въ Академіи Художествъ. Его Императорское Величество воспослѣдовавшее мнѣніе въ Общемъ Собраніи Государственнаго Совѣта относительно взиманія общественнаго сбора съ государственныхъ крестьянъ, въ губерніяхъ, управляемыхъ по общему учрежденію, и въ области Бессарабской, и о передачѣ врачебной и училищной части въ селеніяхъ сихъ крестьянъ въ вѣдѣніе подлежащихъ учреждений, Высочайше утвердить соизволилъ и повелѣлъ исполнить.

(*) Въ вышепоименованныхъ статьяхъ Общаго Положенія о крестьянахъ, вышедшихъ изъ крѣпостной зависимости, изображено.

177. Къ мірскимъ повинностямъ относятся тѣ повинности, которыя отправляются каждымъ обществомъ, сельскимъ или волостнымъ, особо, для удовлетворенія внутреннихъ его потребностей.

178. Крестьянскія общества могутъ, смотря по надобности и по своимъ средствамъ, устанавливать мірскіе сборы на устройство и поддержаніе церквей, заведеніе сельскихъ училищъ, содержаніе учителей и на удовлетвореніе другихъ общественныхъ и хозяйственныхъ потребностей крестьянъ.

179. На крестьянскія общества возлагается обязательное отправленіе слѣдующихъ мірскихъ повинностей:

- 1) Содержаніе общественнаго управленія;
- 2) Расходы по оспопрививанію, и принятіе мѣръ, предписываемыхъ Уставомъ врачебнымъ, въ случаѣ появленія заразительныхъ болѣзней и скотскихъ падежей.
- 3) Устройство и поддержаніе сельскихъ запасныхъ магазиновъ, на основаніи законовъ;
- 4) Содержаніе въ исправности проселочныхъ дорогъ, межъ и межевыхъ знаковъ, и проточныхъ водъ и канавъ на земляхъ, принадлежащихъ въ собственность мірскимъ обществамъ или состоящихъ въ ихъ постоянномъ пользованіи;
- 5) Содержаніе карауловъ въ деревняхъ;
- 6) Призрѣніе престарѣлыхъ, дряхлыхъ и увѣчныхъ членовъ общества, не могущихъ трудомъ приобрѣтать пропитаніе, у которыхъ нѣтъ родственниковъ, или же у которыхъ родственники не въ состояніи содержать ихъ; призрѣніе круглыхъ сиротъ; и
- 7) Принятіе мѣръ въ случаѣ пожаровъ (въ томъ числѣ и лѣсныхъ), наводненій, а такъ же для истребленія саранчи, хищныхъ звѣрей, сусликовъ или овражковъ и при другихъ тому подобныхъ общественныхъ бѣдствіяхъ.

Примѣчаніе 1. Впредь до введенія взаимнаго застрахованія отъ огня въ крестьянскихъ селеніяхъ вышедшихъ изъ крѣпостной зависимости крестьянъ, установлены для выдачи симъ крестьянамъ пособій по случаю пожаровъ особыя при семъ приложенныя правила.

Примѣчаніе 2. Впредь до пересмотра Устава о Земскихъ Повинностяхъ, въ отвращеніе затрудненій, возникшихъ относительно отправленія крестьянами временно-обязанными и собственниками натуральной дорожной повинности, установлены временныя при семъ приложенныя правила.

Примѣчаніе 1. Въ настоящее распредѣленіе внесены только тѣ потребности, которыя показаны въ смѣтахъ земскихъ повинностей 33-хъ губерній, въ коихъ открываются нынѣ земскія учрежденія.

Примѣчаніе 2. Министрамъ Внутреннихъ Дѣлъ и Финансовъ предоставляется, руководствуясь настоящимъ распредѣленіемъ потребностей на государственныя, земскія (губернскія и уѣздныя) и частныя, — составить по каждой губерніи подробное росписаніе о томъ, какія суммы изъ назначенныхъ по дѣйствующимъ смѣтамъ земскихъ повинностей должны быть обращены на удовлетвореніе земскихъ (губернскихъ и уѣздныхъ) и частныхъ потребностей ⁽²³⁾.

(23) Въ § IV Высочайше утвержденного 1-го Января 1864 г., мнѣнія Госуд. Совѣта изображено: Предоставить Министру Финансовъ, по ближайшемъ сношеніи съ подлежащими Министрами и Главноуправляющими отдѣльными частями:

1) перенести изъ смѣтъ земскихъ повинностей въ государственную роспись, установленнымъ для расходовъ государственныхъ порядкомъ, всѣ расходы, необходимые для удовлетворенія всѣхъ тѣхъ потребностей, которыя, на основаніи Временныхъ Правилъ для земскихъ учреждений, не включаются въ число потребностей земскихъ (губернскихъ и уѣздныхъ) или частныхъ;

2) для покрытія сихъ расходовъ отчислить, изъ сборовъ государственнаго земскаго и губернскихъ земскихъ, соотвѣтствующія суммы и включить таковыя въ роспись государственныхъ доходовъ, съ сохраненіемъ настоящаго порядка раскладки и взиманія сихъ сборовъ, впредь до правильнѣйшаго ихъ распредѣленія;

3) остатки наличныхъ суммъ, недоимокъ и не выполненныхъ расходовъ, какіе окажутся при введеніи означенной мѣры въ исполненіе, обратить по принадлежности, а именно: по всѣмъ вообще предметамъ, причисленнымъ, на основаніи дѣйствующихъ законовъ, къ государственнымъ повинностямъ отнести къ суммамъ государственнаго казначейства; по предметамъ, причисляемымъ, по тѣмъ же законамъ, къ губернскимъ повинностямъ, оставить въ вѣдѣніи новыхъ земскихъ учреждений; по частнымъ повинностямъ — передать въ распоряженіе сословныхъ учреждений.

Приложеніе къ ст. 179 (примѣч. 2).

Временныя правила о распредѣленіи натуральной дорожной повинности въ помѣщичьихъ имѣніяхъ.

- 1) На обязанности временно-обязанныхъ крестьянъ оставляется исполненіе, по наряду, личныхъ работъ, нужныхъ для устройства и исправнаго содержанія грунтовыхъ, почтовыхъ, торговыхъ и военныхъ дорогъ, а равно естественныхъ бечевниковъ. (См. подстр. прим. къ § 287).
 - 2) Отпускъ лѣсныхъ матеріаловъ, необходимыхъ для устройства и содержанія мостовъ и гатей на означенныхъ дорогахъ, оставляется на обязанности всѣхъ землевладѣльцевъ, имѣнія коихъ приписаны къ исправляемому участку.
 - 3) Дачи владѣльцевъ, ненаселенныхъ имѣній, не участвовавшихъ доселѣ въ отправленіи дорожной повинности, приписываются, для участія въ устройствѣ и содержаніи въ исправности дорогъ, къ дорожнымъ участкамъ, сдѣлавъ при семъ, если окажется нужнымъ, измѣненіе въ существующемъ распредѣленіи дорогъ на участки. Исполненіе сего возложить въ каждой губерніи на общее присутствіе строительной и дорожной комиссіи и особаго о земскихъ повинностяхъ присутствія.
 - 4) Предоставляется землевладѣльцамъ слѣдующіе отъ cadaго изъ нихъ лѣсные матеріалы, потребные на устройство и содержаніе въ исправности мостовъ и гатей, если у нихъ нѣтъ собственныхъ лѣсныхъ дачъ, получать изъ казенныхъ, за попенныя деньги, на основаніи существующихъ для сего правилъ (статьи 775 и 776 Уст. Пут. Сообщ.) или приобрѣтать покупкою, по своему усмотрѣнію.
 - 5) Относительно проселочныхъ дорогъ, пролегающихъ по землямъ, отведеннымъ въ постоянный надѣлъ временно-обязанныхъ крестьянъ, руководствоваться ст. 179 (п. 4) Общаго Положенія, по коей содержаніе сихъ дорогъ отнесено къ мірскимъ повинностямъ крестьянскихъ обществъ.
180. Мірскія повинности, смотря по свойству ихъ и усмотрѣнію общества, могутъ быть отправляемы или посредствомъ денежныхъ сборовъ, или натурою.
181. Мірскія повинности отправляются тѣмъ волостнымъ или сельскимъ обществомъ, къ нуждамъ котораго принадлежитъ предметъ повинности.

I. О потребностях государственныхъ.

§ 269. 4. Производство дѣлъ по выполнению на мѣстахъ потребностей, отнесенныхъ, на основаніи предшедшей статьи, къ государственнымъ, остается, впредь до пересмотра Устава о земскихъ повинностяхъ ⁽²⁴⁾, на существующемъ нынѣ основаніи, на обязанности Начальниковъ губерній и особыхъ о земскихъ повинностяхъ присутствій ⁽²⁵⁾.

⁽²⁴⁾ Въ § V. Высочайше утвержденнаго 1-го Января 1864 г., мнѣнія Госуд. Совѣта изображено: Предоставить Министрамъ Финансовъ и Внутреннихъ Дѣлъ, при пересмотрѣ Устава о земскихъ повинностяхъ, составить, по сношеніи съ подлежащими вѣдомствами, соображенія о предоставленіи новымъ земскимъ учрежденіямъ, въ той мѣрѣ, какъ это будетъ признано полезнымъ и возможнымъ, участія въ мѣстныхъ распоряженіяхъ, по выполнению слѣдующихъ потребностей, удовлетворяемыхъ нынѣ по смѣтамъ земскихъ повинностей: по содержанію почтовыхъ лошадей; найму, постройкѣ, исправленію и отопленію почтовыхъ станцій; устройству и содержанію этапныхъ помѣщеній; содержанію арестантскихъ ротъ гражданскаго вѣдомства; исполненію нѣкоторыхъ, указанныхъ въ Уставѣ о земскихъ повинностяхъ, потребностей воинскаго управленія; по устройству зданій губернскихъ и уѣздныхъ присутственныхъ мѣстъ и тюремъ, отопленію и освѣщенію тюремъ, и найму зданій для одиночнаго помѣщенія слѣдственныхъ арестантовъ.

⁽²⁵⁾ Въ ст. 34, 36 и 37 Уст. о зем. пов. мы читаемъ: 34. Въ каждой губерніи первоначальное составленіе и разсмотрѣніе смѣтъ денежныхъ земскихъ повинностей государственныхъ производится порядкомъ, до 13 іюля 1857 года существовавшимъ, именно: въ особомъ совѣщаніи Губернатора съ Губернскимъ Предводителемъ Дворянства, Предсѣдателемъ Казенной Палаты, управляющимъ Палатою Государственныхъ Имуществъ, управляющимъ Удѣльною Конторою и головою губернскаго города. Сіе особое присутствіе, и послѣ составленія смѣты и раскладки, собирается, подъ предсѣдательствомъ Губернатора, для разсмотрѣнія важнѣйшихъ по земскимъ повинностямъ дѣлъ.

Роды сихъ дѣлъ, кругъ и образъ дѣйствія сего присутствія опредѣляются ниже сего въ статьяхъ 35 и слѣд. Оно именуется *особымъ о земскихъ повинностяхъ присутствіемъ*.

36. Особое о земскихъ повинностяхъ присутствіе (ст. 34), приступя къ составленію смѣтъ, прежде всего повѣряетъ хозяйственный, составленный и представленный оному отъ Казенной Палаты по правиламъ, ниже сего постановленнымъ, (ст. 168 и 171.), отчетъ о земскомъ сборѣ, о расходахъ, бывшихъ въ губерніи по государственнымъ повинностямъ, въ теченіе трехъ послѣднихъ лѣтъ, и объ остаткахъ отъ онаго. Послѣ повѣрки и утвержденія отчета, особое о земскихъ повинностяхъ присутствіе составляетъ смѣту на будущее трехлѣтіе: о количествѣ потребностей и слѣдующихъ на оныя суммъ по предметамъ повинностей государственныхъ въ губерніи.

182. Мірскія денежныя и натуральныя повинности назначаются и раскладка ихъ между сельскими обществами, а въ сельскихъ обществахъ между отдѣльными крестьянами производится волостными или сельскими сходами, по принадлежности, порядкомъ, указаннымъ выше (ст. 54, 55, 57 и 79).

183. Жалобы сельскихъ обществъ на волостныя правленія, относительно раскладки мірскихъ повинностей, приносятся къ мировому посреднику для передачи на рѣшеніе уѣзднаго мирового съѣзда.

184. Порядокъ счетоводства по мірскимъ сборамъ, храненія оныхъ, употребленія по назначенію и учета опредѣляется по усмотрѣнію сходовъ сельскаго или волостнаго, по принадлежности.

185. Сумму, слѣдующую на волостные расходы, старосты или сборщикъ податей представляетъ волостному правленію; деньги же, собранныя на расходы по сельскому обществу, остаются въ обществѣ.

186. Способы составленія и порядокъ употребленія мірскихъ капиталовъ, въ тѣхъ обществахъ, гдѣ они существуютъ, или гдѣ будутъ вновь учреждены, опредѣляются письменными приговорами сходовъ, на основаніи статей 54, 57 и 79.

II. О потребностях земскихъ губернскихъ и уѣздныхъ.

§ 270. 5. Удовлетвореніе потребностей, отнесенныхъ, на основаніи статьи 3-й, къ потребностямъ земскимъ (губернскимъ и уѣзднымъ), возлагается, не ожидая пересмотра Устава о земскихъ повинностяхъ, на попеченіе и обязанность новыхъ земскихъ учреждений.

§ 271. 6. Въ теченіи 1864 года остаются въ своей силѣ утвержденныя на сей годъ смѣты расходовъ на удовлетвореніе земскихъ потребностей, передаваемыхъ, на основаніи предшедшей статьи, въ завѣдываніе земскихъ учреждений. Равнымъ образомъ остаются въ своей силѣ на тотъ же срокъ и дѣйствующія раскладки сборовъ, взимаемыхъ на покрытіе означенныхъ расходовъ ⁽²⁶⁾.

§ 272. 7. Земскія собранія, при первомъ ихъ созваніи, могутъ, если признаютъ нужнымъ, сдѣлать слѣдующія распоряженія по земскимъ потребностямъ, передаваемымъ въ распоряженіе земскихъ учреждений:

а) дать земскимъ управамъ надлежащія наставленія, относительно собранія свѣдѣній и составленія, къ будущему созванію собраній, проектовъ новыхъ смѣтъ и раскладокъ денежныхъ и натуральныхъ повинностей, съ раздѣленіемъ ихъ на губернскія, и уѣздныя и съ правильнымъ распредѣленіемъ въ помѣщичьихъ имѣніяхъ повинностей между крестьянами и землевладѣльцами, на точномъ основаніи ст. 167-и Общаго Положенія о крестьянахъ, вышедшихъ изъ крѣпостной зависимости ⁽²⁷⁾;

37. Проектъ смѣты по предметамъ повинностей государственныхъ составляется особымъ о земскихъ повинностяхъ присутствіемъ въ той мѣрѣ, въ какой предметы сихъ повинностей, въ 12 статьѣ сего Устава означенные, могутъ быть необходимы въ губерніи въ теченіи наступающаго трехлѣтія. Къ исчисленію расходовъ на повинности государственныхыя, особое о земскихъ повинностяхъ присутствіе можетъ, по причинамъ, заслуживающимъ уваженія, прибавлять въ смѣтѣ, особою статьею, по отдѣлу временныхъ повинностей, на удовлетвореніе непредвидимыхъ расходовъ, такую сумму, какая по мѣстнымъ соображеніямъ представится нужною, но во всякомъ случаѣ не выше 5% общей суммы, всю смѣту государственныхъ повинностей составляющей (*).

⁽²⁶⁾ См. § 268.

⁽²⁷⁾ См. прил. къ ст. 3 (§ 268 § III.

(*) Касательно же составленія смѣтъ и раскладокъ земскихъ повинностей на трехлѣтіе съ 1869 года, Высочайше утвержденнымъ мнѣніемъ Государственнаго Совѣта отъ 10 Апрѣля 1867 года, между прочимъ, положено:

- I) Предоставить Министру Финансовъ объ измѣненіи существующаго порядка производства расходовъ, удовлетворяемыхъ нынѣ изъ государственныхъ земскихъ повинностей, войдти, въ теченіе сего 1867 года, съ представленіемъ въ Государственный Совѣтъ, по сношеніи съ подлежащими министерствами и государственнымъ контролемъ, не ожидая окончательнаго пересмотра Устава о земскихъ повинностяхъ.
- II) Для приведенія въ извѣстность количества расходовъ, подлежащихъ отнесенію на счетъ земскихъ сборовъ съ 1869 года и для составленія самой раскладки сборовъ, составить смѣты и раскладки земскихъ повинностей на трехлѣтіе съ 1869 г. слѣдующимъ порядкомъ:

б) указать земскимъ управамъ, примѣняясь къ ст. 103 (§ 60) Положенія о губернскихъ и уѣздныхъ земскихъ учрежденіяхъ, способы исполненія хозяйственныхъ операций, необходимыхъ для удовлетворенія земскихъ повинностей;

в) установить дополнительные сборы, какіе окажутся необходимыми для удовлетворенія обязательныхъ для земства потребностей, а также сборы на потребности, не обязательныя для земства.

§ 273. 8. Назначеніе дополнительныхъ сборовъ на предметы уѣздныхъ и губернскихъ потребностей и раскладка существующихъ сборовъ на новыхъ основаніяхъ производятся, впредь до изданія новаго Устава о земскихъ повинностяхъ, порядкомъ, установленнымъ въ Положенія о земскихъ учрежденіяхъ, съ соблюденіемъ особыхъ нижеизложенныхъ правилъ.

§ 274. 9. Губернскія и уѣздныя собранія могутъ назначать земскіе сборы только съ слѣдующихъ предметовъ:

а) съ недвижимыхъ имуществъ въ городахъ и уѣздахъ, какъ то: съ земель, жилыхъ домовъ, фабричныхъ, заводскихъ и торговыхъ помѣщеній и вообще всякаго рода зданій и сооружений;

б) съ свидѣтельствъ на право торговли и промысловъ, билетовъ на торговля и промышленныя заведенія и съ патентовъ на заводы для выдѣлки напитковъ, подлежащихъ оплатѣ акцизомъ, и издѣлій изъ спирта или вина, а равно на заведенія для продажи питей (Уст. о пит. сбор. ст. 296, 298 и 299)» ⁽²⁸⁾.

⁽²⁸⁾ 296. Съ заводовъ, выдѣлывающихъ напитки, подлежащіе оплатѣ акцизомъ, и издѣлія изъ спирта или вина, а равно съ заведеній, изъ которыхъ производится продажа питей (за исключеніемъ заводскихъ подваловъ), взимается *патентный сборъ*. Сборъ сей получается казною съ содержателей заведеній, которые обязаны брать ежегодно патенты на установленной для сего бумагѣ.

Примѣчаніе. Размѣръ питейнаго сбора съ заведеній для приготовленія и продажи питей означенъ въ росписаніи, приложенномъ выше къ статьѣ 228.

298. Заводы для выдѣлки напитковъ, подлежащихъ акцизу, и издѣлій изъ вина и спирта, оплаченныхъ акцизомъ, обязанные брать патенты, суть:

- 2) Въ губерніяхъ, въ коихъ введены земскія учрежденія, первоначальное составленіе смѣтъ государственныхъ земскихъ повинностей (ст. 34 Уст.) возложить на особія о земскихъ повинностяхъ присутствія; для окончательнаго же разсмотрѣнія смѣтъ, а равно данныхъ для составленія раскладокъ, собрать комитеты земскихъ повинностей (ст. 27 и 39 Уст.), подъ предсѣдательствомъ Губернатора и Губернскихъ и Уѣздныхъ Предводителей Дворянства, предсѣдателей или членовъ земскихъ управъ, по одному отъ каждой, по выбору самихъ управъ, управляющаго Казенною Палатою и городского головы губернскаго города.
- 4) Срокомъ для представленія смѣтъ, со всѣми приложеніями, въ Министерство Финансовъ, и копій съ нихъ въ Министерство Внутреннихъ Дѣлъ, назначить изъ губерній Европейской Россіи 1 Сентября, а изъ Сибири 1 Октября 1867 года; къ этимъ же срокамъ должны быть доставлены и выписки статей смѣтъ прочимъ Министрамъ, по принадлежности (ст. 65 Уст.), опредѣленіе же срока для созванія комитетовъ предоставить усмотрѣнію Министра Внутреннихъ Дѣлъ.
- 5) Освободить особія о земскихъ повинностяхъ присутствія отъ передачи хозяйственныхъ отчетовъ на ревизію дворянскихъ депутатскихъ собраній.

- 1) Винокуренные заводы.
 - 2) Заводы, выдѣлывающіе водки: виноградныя, фруктовыя, изъ сахарныхъ и свекло-сахарныхъ остатковъ и пейсаховыя.
 - 3) Заводы пивоваренные и медоваренные.
 - 4) Заводы, выдѣлывающіе разныя водки изъ оплаченныхъ уже акцизомъ вина и спирта.
 - 5) Заводы для выдѣлки освѣтительной жидкости.
 - 6) Заводы для приготовленія лака, политуры, одеколона и духовъ.
299. Заведенія, назначенныя для продажи напитковъ, обязанныя брать патенты, суть:
- 1) Оптовые склады вина и спирта, открываемые частными лицами (за исключеніемъ складовъ собственно при заводахъ).
 - 2) Штофныя лавки, а равно фруктовыя, мелочныя и т. п. лавки, если изъ нихъ желаютъ продавать напитки на выносъ.
 - 3) Ренсковыя погреба, продающіе напитки на выносъ, постоянныя, а равно и временныя на ярмаркахъ: Нижегородской, Ирбитской, Коренной, Ростовской, Харьковской (Крещенской), Кіевской (Контрактной) и Полтавской (Ильинской).
 - 4) Погреба, продающіе исключительно россійскія виноградныя вина на выносъ и распивочно.
 - 5) Трактирныя заведенія, поименованныя въ Положеніи о сихъ заведеніяхъ, если въ нихъ пожелаютъ производить распивочную продажу питей.
 - 6) Питейныя дома, шинки и корчмы.
 - 7) Постоялыя дворы, съ питейною продажею.
 - 8) Временныя выставки.
 - 9) Портерныя и пивныя лавки.
 - 10) Ренсковыя погреба съ распивочною продажею, постоянныя и временныя на ярмаркахъ.

Сверхъ того, обязаны брать патенты дома Малороссійскихъ казаковъ, войсковыхъ обывателей, колонистовъ, панцырныхъ бояръ и западныхъ однодворцевъ, живущихъ на собственныхъ или общественныхъ земляхъ, если въ сихъ домахъ производится продажа питей.

4) *Размѣръ патентнаго сбора.*

Патентный сборъ съ поименованныхъ ниже заведеній взимается: или въ одинаковомъ повсемѣстно размѣрѣ, или въ разныхъ размѣрахъ, смотря по мѣстностямъ. Мѣстности, въ отношеніи патентнаго сбора, раздѣляются на три разряда.

Къ *первому* разряду относятся обѣ столицы.

Ко *второму* разряду причисляются города: все губернскіе, изъ областныхъ: Кишиневъ, Новочеркасскъ, Омскъ и Семипалатинскъ; изъ портовыхъ: Бердянскъ, Керчь, Ливава, Кронштадтъ, Николаевъ. Одесса, Ростовъ на Дону, Таганрогъ и Ейскъ; изъ уѣздныхъ: Аккерманъ, Бердичевъ, Бобруйскъ, Болховъ, Брестъ-Литовскъ, Волжскъ, Динабургъ, Екатеринбургъ, Елецъ, Козловъ, Коломна, Кременчугъ, Моршанскъ, Оренбургъ и Рыбинскъ, и безуѣздный — Елисаветградъ.

Къ *третьему* разряду относятся все прочія мѣстности.

На семъ основаніи патентный сборъ съ 1 Января 1863 года взимается ежегодно въ слѣдующихъ размѣрахъ;

А) *Съ заведеній для выдѣлки напитковъ.*

1) Съ винокуренныхъ заводовъ: имѣющихъ квасильные чаны, въ совокупности емкостью:	въ 540 ведръ 10 р. отъ 540 до 1080 — 20 —	} ПОВСЕМѢСТНО.
и за тѣмъ на каждые 540 ведръ емкости сихъ чановъ прибавляется по 10 руб.		
2) Съ пивоваренныхъ заводовъ, имѣющихъ посуду емкостью:	въ 100 ведръ 20 р. отъ 100 до 150 — 30 —	
и за тѣмъ за каждые 50 ведръ емкости посуды прибавляется по 10 р.		
3) Съ медоваренныхъ заводовъ, имѣющихъ котлы емкостью:	въ 35 ведръ 20 р. отъ 35 до 50 — 30 —	
и за тѣмъ на каждые 15 ведръ емкости котловъ прибавляется по 10 руб.		
4) Съ заводовъ водочныхъ:		
въ мѣстностяхъ 1-го разряда.	150 р.	
— — 2-го —	75 —	
— — 3-го —	50 —	

5) Съ заводовъ, выдѣлывающихъ лакъ, политуру, духи и освѣтительную жидкость, повсемѣстно. 10 —

Примѣчаніе. Патентный сборъ съ заводовъ для выдѣлки водокъ: виноградныхъ, фруктовыхъ, изъ сахарныхъ и свеклосахарныхъ остатковъ и пейсаховыхъ определенъ въ статьѣ 307 Устава о Питейномъ Сборѣ.

Б) Съ заведеній для продажи напитковъ.

1) Съ оптовыхъ складовъ:

въ мѣстностяхъ 1-го разряда. 100 р.
 — — 2-го — 50 —
 — — 3-го — 25 —

2) Съ штофныхъ, фруктовыхъ, мелочныхъ и т. п. лавокъ:

въ мѣстностяхъ 1-го разряда. 50 р.
 — — 2-го — 25 —
 — — 3-го — 10 —

3) Съ ренсковыхъ погребовъ:

а) безъ распивочной продажи:

въ мѣстностяхъ 1-го разряда. 200 р.
 — — 2-го — 100 —
 — — 3-го — 35 —

б) съ распивочною продажей, добавочныхъ:

въ мѣстностяхъ 1-го разряда. 100 р.
 — — 2-го — 50 —
 — — 3-го — 25 —

Примѣчаніе 1. Съ открываемыхъ на ярмаркахъ: Нижегородской, Ирбитской, Коренной, Ростовской, Харьковской (Крещенской), Кіевской (Контрактной) и Полтавской (Ильинской) временныхъ ренсковыхъ погребовъ:

безъ распивочной продажи. 35 р.
 съ распивочною продажей. 60 —

Примѣчаніе 2. На всѣхъ прочихъ ярмаркахъ временные ренсковые погреба, открываемые безъ распивочной продажи, не обязаны брать патентовъ, а съ распивочною продажей каждый временный погребъ обязанъ брать патентъ того же размѣра, какой назначенъ ниже (п. 10) для временныхъ выставокъ.

4) Съ погребовъ, продающихъ исключительно русскія виноградныя вина (на выносъ и распивочно):

въ мѣстностяхъ 1-го разряда. 25 р.
 — — 2-го — 15 —
 — — 3-го — 5 —

5) Съ трактирныхъ заведеній:

въ мѣстностяхъ 1-го разряда. 150 р.
 — — 2-го — 50 —
 — — 3-го — 15 —

Примѣчаніе 1. Сему же сбору и въ томъ же размѣрѣ подлежатъ и гостинницы при почтовыхъ станціяхъ; но на тѣхъ почтовыхъ станціяхъ, при которыхъ нѣтъ гостинницъ, продажа питей собственно проезжающимъ, если она разрѣшена почтовымъ начальствомъ, производится безъ патентовъ.

Примѣчаніе 2. Устанавливаемый патентный сборъ съ трактирныхъ заведеній въ городахъ назначается съ cadaго заведенія, но раскладывается, между содержателями ихъ порядкомъ, для городского акциза установленнымъ въ Положеніи о трактирныхъ заведеніяхъ.

6) Съ буфетовъ повсемѣстно:

а) при театрахъ, на пароходахъ, а также открываемыхъ въ дворянскихъ и земскихъ губернскихъ и уѣздныхъ собраніяхъ, на время засѣданія сихъ собраній, повсемѣстно. 15 р.

б) на станціяхъ же- { главныхъ 75 —
 лѣзныхъ дорогъ: { остальныхъ 15 —

7) Съ портерныхъ и пивныхъ лавокъ:

въ мѣстностяхъ 1-го разряда. 50 р.
 — — 2-го — 25 —
 — — 3-го — 10 —

Примпчаніе. На первый годъ по открытіи земскихъ учреждений, новые дополнительные сборы могутъ быть наложены только на предметы, уже подлежащіе земскимъ повинностямъ, за исключеніемъ ревизскихъ душъ.

§ 275. 10. Для опредѣленія размѣра окладовъ, земскія управы, собравъ свѣдѣнія о предметахъ обложенія (ст. 9), соображаютъ оныя какъ съ существующими уже раскладками земскихъ сборовъ, такъ и съ размѣромъ повинностей, натурою исполняемыхъ (ст. 42 Уст. о земск. повин.) (29).

		8) Съ питейныхъ домовъ, шинковъ и корчемъ:	
въ мѣстностяхъ	1-го разряда	100 р.
— —	2-го —	50 —
— —	3-го —	15 —

Примпчаніе 1. Съ шинковъ, открываемыхъ въ собственныхъ домахъ Малороссійскими казаками, войсковыми обывателями, колонистами, панцырными боярами и западными однодворцами, живущими на собственныхъ земляхъ... 10 р.

		<i>Примпчаніе 2.</i> Съ корчемъ въ уѣздахъ Прибалтійскихъ губерній:	
		въ мѣстечкахъ.....	10 —
		въ деревняхъ.....	5 —

		9) Съ постоянныхъ дворовъ, гдѣ производится питейная продажа:	
въ мѣстностяхъ	1-го разряда	100 —
— —	2-го —	35 —
— —	3-го —	10 —

10) Съ временныхъ выставокъ повсемѣстно по 5 р. за каждый разъ, на который она открывается, но за продолжающіяся болѣе недѣли по 5 р. за каждую недѣлю.

II. О размѣрѣ акциза.

1) Акцизь съ выкуриваемаго на заводахъ вина или спирта взимается по количеству содержащагося въ нихъ алкоголя или безводнаго спирта. На семъ основаніи, согласно ст. 228 и 229 Устава о Питейномъ Сборѣ, съ 1 Января 1863 года назначается акцизь по 4 к. съ градуса ($\frac{1}{100}$ ведра) или по 4 р. съ ведра безводнаго спирта.

2) Съ того же срока, т. е. съ 1 Января 1863 года, назначается акцизь: а) въ губерніяхъ Великороссійскихъ и Ставропольской, въ губерніяхъ и областяхъ Восточной и Западной Сибири, въ землѣ войска Донскаго и въ областяхъ Кубанской и Терской, съ пивоваренія: съ ведра емкости пивоваренной посуды за каждый день дѣйствія при одномъ заторѣ въ день по 13 коп., при двухъ заторахъ — по 22 коп., а при трехъ — по 31 коп.; съ медоваренія: по 1 р. 20 к. съ cadaго ведра емкости медовареннаго котла за каждый день дѣйствія завода; б) въ губерніяхъ Виленской, Витебской, Волынской, Гродненской, Екатеринославской, Кіевской, Ковенской, Минской, Могилевской, Подольской, Полтавской, Таврической, Харьковской, Херсонской и Черниговской и въ области Бессарабской съ пивоваренія: съ ведра емкости пивоваренной посуды за каждый день дѣйствія при одномъ заторѣ въ день по 9 коп., при двухъ заторахъ — по 15 коп. и при трехъ по 21 коп.; съ медоваренія: по 80 коп. съ cadaго ведра емкости медовареннаго котла за каждый день дѣйствія завода.

(29) Ст. 42 Уст. о зем. пов. Каждое изъ сихъ отдѣльныхъ присутствій предварительно обсуживаетъ полноту и достовѣрность собранныхъ и представляемыхъ членами его объ уѣздѣ свѣдѣній, которыя должны быть приняты общимъ присутствіемъ комитета въ соображеніе при раскладкѣ будущихъ сборовъ съ сего уѣзда изъ земскія повинности новаго трехлѣтія, именно:

1) О числѣ свидѣтельствъ на торговлю и промышленности въ уѣздѣ, исключая лишь установленныя для поселянъ свидѣтельства четвертаго рода (см. Уст. Пошлин.), сколько сихъ свидѣтельствъ въ теченіи послѣднихъ трехъ лѣтъ было разбираемо ежегодно, по какой гильдіи и каждому роду ихъ, торговцами и промышленниками, съ какимъ платежемъ пошлинъ въ Государственное Казначейство и сборовъ въ земскія и городскія повинности.

2) О количествѣ всѣхъ удобныхъ, какъ приносящихъ такъ и не приносящихъ доходъ, земель, и прочихъ земляныхъ угодій и оброчныхъ земляныхъ же статей всякаго владѣнія въ уѣздѣ, подлежащихъ сборамъ на земскія повинности по правиламъ, приложеннымъ къ статьѣ 55, и показанныхъ самими владѣльцами или ихъ повѣренными.

§ 276. II. Общимъ основаніемъ размѣра обложенія служить цѣнность и доходность облагаемыхъ имуществъ. При обложеніи упомянутыхъ въ пунктѣ а статьи 9-ой (§ 274) фабричныхъ, заводскихъ и торговыхъ помѣщеній, надлежитъ принимать въ расчетъ цѣнность и доходность только самыхъ помѣщеній, не входя въ оцѣнку ни находящихся въ нихъ предметовъ и издѣлій торговаго или промысла, ни торговыхъ и промышленныхъ оборотовъ. Сборъ съ упомянутыхъ въ пунктѣ б. той же статьи свидѣтельствъ, билетовъ и патентовъ назначается въ процентахъ съ цѣны, платимой за тѣ свидѣтельства, билеты и патенты въ казну, размѣръ сихъ процентовъ опредѣляется по усмотрѣнію земскихъ собраній, но въ общей сложности на губернскаго и уѣзднаго потребности не долженъ превышать: съ каждаго гильдейскаго свидѣтельства (1-го и 2-го разрядовъ), а также патента на винокурные заводы и заведенія для продажи питей 25% означенной, вносимой въ казну цѣны, считая въ числѣ сихъ 25% и отдѣляемая нынѣ на губернской земской сборъ $\frac{2}{5}$ части изъ той суммы, которую на основаніи Высочайше утвержденного 4-го Января 1863 г. мнѣнія Государственнаго Совѣта, торгующіе по свидѣтельствамъ 1-й и 2-й гильдіи, впредь до пересмотра Устава о земскихъ повинностяхъ, обязаны вносить на государственныя и губернскаго земскія повинности; а со всѣхъ

3) О ревизскомъ числѣ податныхъ душъ въ настоящее время въ каждомъ городѣ, посадѣ и иномъ населенномъ мѣстѣ уѣзда по сословіямъ: а) мѣщанъ, б) ремесленниковъ, в) наемныхъ служителей и рабочихъ въ городахъ, гдѣ они есть, г) поселянъ, вѣдомства государственныхъ имуществъ, д) удѣльныхъ, е) помѣщичьихъ и проч.

4) О благосостояніи въ настоящее время каждаго населеннаго мѣста, какъ то: о количествѣ и степени производительности земли, находящейся во владѣніи или пользованіи обывателей; о большемъ или меньшемъ количествѣ рабочихъ силъ; о пастбищахъ, скотоводствѣ и прочемъ обычномъ хозяйствѣ; о промышленности ремесленной, фабричной и заводской; объ удобности торговли и путей ея; о случайныхъ причинахъ оскудѣнія, каковы суть: продолжительные неурожаи, наводненія, пожары, падежи скота, и тому подобное.

5) О натуральныхъ земскихъ повинностяхъ, каждаго населеннаго мѣстомъ отправленныхъ въ теченіи минувшаго трехлѣтія:

а) *О подводахъ*: сколько какихъ подводъ выставлено было:

а'а') для развѣздовъ земской полиціи и другихъ чиновниковъ и служителей по дѣламъ службы;

б'б') для передвиженія войскъ и рекрутскихъ партій;

в'в') для провода арестантовъ и ссыльныхъ; за сколько такихъ подводъ получены обывателями прогоны и въ какомъ количествѣ; чего дѣйствительно стоили подводы обществу или помѣстью по оцѣнкѣ, основанной на ближайшемъ дознаніи мѣстныхъ цѣнъ вещей и всякаго труда.

б) *О дорогахъ*: сколько на какихъ дорогахъ, для исправленія ихъ, и разныхъ на нихъ переправъ (мостовъ, гатей и перевозовъ), было поставлено работниковъ; а'а') конныхъ, б'б') пѣшихъ; на какую сумму, по сдѣланной вышеозначеннымъ порядкомъ оцѣнкѣ.

в) *О квартирной повинности*: (постоѣ военномъ и друг.) во сколько домахъ или дворахъ, сколько въ сложности было постоянныхъ дней, какъ велика обыкновенная на мѣстахъ цѣна постоянная за сутки и чего по ней стоила обществу или помѣстью сія повинность.

6) О количествѣ сборовъ, заплаченныхъ каждаго населеннаго мѣстомъ въ теченіи трехъ минувшихъ лѣтъ;

а) Государственному Казначейству,

б) на земскія повинности, по всѣмъ родамъ ихъ;

в) на рекрутскую повинность и прочія, по статьѣ 15.

прочихъ установленныхъ закономъ торговыхъ и промысловыхъ свидѣтельствъ и билетовъ на содержаніе открытыхъ торговыхъ и промышленныхъ заведеній 10% вносимой въ казну цѣны. Установленіе подробностей раскладки предоставляется усмотрѣнію земскихъ собраний. Основанія исчисленія повинности, цѣнности облагаемыхъ предметовъ и размѣра обложенія всякаго изъ оныхъ должны быть обстоятельно объяснены въ самой раскладкѣ или въ приложеніи къ оной. ⁽³⁰⁾

⁽³⁰⁾ Настоящая редакція ст. 9 и 11 Высочайше утверждена 21-го Ноября 1866 года. Изданіе закона 21 Ноября 1866 года возбудило почти повсемѣстно недоразумѣнія, которыя надлежитъ окончательно разъяснить и устранить: Въ Сѣв. Почтѣ №№ 272, 276, и 277—1866 г. и № 3 1867 г. было уже помѣщено по этому поводу нѣсколько статей, имѣвшихъ цѣлью возстановленіе вопроса, въ томъ видѣ и въ тѣхъ предѣлахъ, которыми обусловлено его правильное разрѣшеніе. Считаю не излишнимъ, кромѣ того, прямо отнестись къ Вашему Превосходительству съ подробнымъ изложеніемъ взгляда Министерства Внутреннихъ Дѣлъ на вышеупомянутый законъ, и съ присовокупленіемъ, что этотъ взглядъ раздѣляется Министерствомъ Финансовъ.

Законъ 21 Ноября, во многихъ мѣстахъ 4 понимается какъ односторонняя правительственная мѣра, направленная къ огражденію интересовъ купеческаго сословія и промышленныхъ заведеній, въ ущербъ интересамъ поземельной собственности.

Въ немъ усматривается препятствіе къ развитію общепользительной дѣятельности земскихъ учреждений. Предполагается, что установленіе предѣльной нормы обложенія для торговыхъ свидѣтельствъ и промышленныхъ заведеній неминуемо вызываетъ установленіе такой же «таксы» для землевладѣнія.

Наконецъ, указывается не антагонизмъ, будто бы возбуждаемый въ средѣ земства покровительствомъ зажиточнѣйшимъ классамъ народа предъ прочими. Всѣ эти толкованія, выводы и предположенія проистекаютъ отъ совершенно неправильнаго взгляда на дѣло и отъ смѣшенія такихъ понятій, которыя имѣютъ и должны сохранять отдѣльное значеніе не только въ отношеніи къ земскимъ сборамъ, но и вообще въ отношеніи къ системѣ установленія какихъ бы то ни было налоговъ. — Это смѣшеніе понятій было поводомъ къ изданію закона 21 Ноября, и Вашему Превосходительству нетрудно усмотрѣть прямое тому доказательство въ столько разъ повторявшемся въ послѣднее время предположеніи, будто установленіе предѣльной нормы обложенія торговыхъ свидѣтельствъ должно имѣть послѣдствіемъ установленіе такой же нормы для обложенія земель. — Свидѣтельства и патенты суть документы, разрѣшающіе извѣстнаго рода торговля или промышленныя занятія. Они заключаютъ въ себѣ признаніе или предоставленіе права на эти занятія.

Земли суть имущество, пользованіе которымъ не подлежитъ ни какому предварительному разрѣшенію.

Если, не смотря на это коренное различіе, въ прежнее время уже допускались нѣкоторыя патентные сборы въ пользу земства, а нынѣ ихъ допускается еще болѣе, и если кромѣ того такіе же патентные сборы установлены въ пользу казны, государственныхъ земскихъ сборовъ и городовъ, между тѣмъ какъ съ земли не взимается казенныхъ налоговъ, то изъ этого слѣдуетъ, что не только не предоставлено разнымъ видамъ торговой и промышленной дѣятельности исключительнаго преимущества передъ землевладѣніемъ, но, наоборотъ, оно пользуется этимъ преимуществомъ передъ ними.

До введенія въ дѣйствіе земскихъ учреждений, сборъ съ гильдейскихъ свидѣтельствъ, въ счетъ губернскихъ сборовъ, былъ ограниченъ 10% съ суммы, вносимой въ казну. Земли облагались исключительно для губернскихъ потребностей. Государственный земскій сборъ, слишкомъ въ четверо значительнѣйшій ихъ не касался.

Въ Положеніи о земскихъ учрежденияхъ право облагать торговья свидѣтельства предоставлено земству безъ ограниченія, и кромѣ того ему дано право облагать фабричныя и торговья заведенія, соразмѣрно цѣнности и доходности этихъ имуществъ.

Наконецъ, на основаніи закона 21 Ноября, земству предоставлено право взимать, въ сравненіи съ казенными патентными сборами, до 25% съ гильдейскихъ свидѣтельствъ, до 25% съ патентовъ на винокуренные заводы и питейныя заведенія и до 10% съ билетовъ на торговья заведенія и съ промысловыхъ свидѣтельствъ.

Обложеніе фабрикъ, заводовъ и торговыхъ помѣщеній оставлено на прежнемъ осно-

Примѣчаніе. По губерніямъ С.-Петербургской, Московской и Херсонской предоставляется губернскимъ земскимъ собраніямъ, по ближайшему усмотрѣнію, опредѣлять, какая часть разрѣшеннаго сею статьею процентнаго сбора со свидѣтельствъ, патентовъ и билетовъ на производство торга и промысловъ въ столицахъ и г.

ваніи, но съ поясненіемъ, что мѣриломъ обложенія могутъ служить только цѣнность и доходность самихъ помѣщеній, а не находящіеся въ нихъ предметы торга и не размѣры производимыхъ въ нихъ торговыхъ оборотовъ.

Такимъ образомъ, въ сравненіи съ губернскими земскими сборами, взимающимися до введенія въ дѣйствіе земскихъ учрежденій, кругъ и размѣры нынѣшнихъ сборовъ значительно расширены; а въ сравненіи съ закономъ 1-го Января 1864 года, ограничено только право обложенія гильдейскихъ свидѣтельствъ, разъясненъ порядокъ обложенія фабричныхъ и торговыхъ заведеній и предоставлено земству новое право облагать сборами, до извѣстнаго предѣла, нѣсколько новыхъ видовъ торговыхъ или промысловыхъ патентовъ.

За тѣмъ, на первый взглядъ кажется затруднительнымъ объяснить, почему изданіе закона 21 Ноября было признано стѣснительнымъ для земства и возбудило столько несогласныхъ съ нимъ толковъ, сужденій и даже ходатайствъ. Но, при ближайшемъ разсмотрѣніи дѣла, причины этаго явленія обнаруживаются съ достаточною ясностью.

Во первыхъ, законъ 21 Ноября обнародованъ въ то самое время, когда всѣ уѣздныя и почти всѣ губернскія смѣты были уже составлены, и при томъ составлены на другихъ основаніяхъ.

Неблаговременное изданіе закона было послѣдствіемъ разныхъ, большею частію неизбѣжныхъ, обстоятельствъ и, между прочимъ, того обстоятельства, что необходимость въ его изданіи обнаруживалась постепенно, по мѣрѣ поступавшихъ изъ разныхъ губерній свѣдѣній о дѣйствіяхъ земскихъ учрежденій.

Законъ 21 Ноября вызванъ этими свѣдѣніями. Правительство вынуждено было не отлагать его примѣненія до раскладокъ на предстоящій 1868 годъ, потому что неудобства употреблявшихся способовъ установленія сборовъ постепенно возрастали и тѣмъ настоятельнѣе требовали принятія мѣръ къ ихъ устраненію. Но при всемъ томъ, внезапное изданіе закона, противорѣчившаго усвоенному себѣ земствомъ взгляду и примѣненному уже имъ на практикѣ, не могло не произвести неблагоприятнаго впечатлѣнія и не возбудить цѣлага ряда болѣе или менѣе существенныхъ затрудненій.

Во вторыхъ, земскія учрежденія не обратили надлежащаго вниманія на различіе между патентными сборами и сборами съ разнаго рода имущества, на различіе между обложеніемъ имущества недвижимыхъ и обложеніемъ движимостей вообще и капиталовъ въ особенности, на различіе между обложеніемъ имущества, соразмѣрно ихъ доходности, и установленіемъ общаго подоходнаго налога, на различіе между государственными и мѣстными сборами и, наконецъ, на различіе между предметами общаго управленія, въ которыхъ земству предоставлена извѣстная доля участія, и предметами собственно мѣстнаго свойства, прямо ему подвѣдомыми и его попеченію ввѣренными. Очевидно, что всѣ предметы обложенія преимущественно разсматривались съ точки зрѣнія извлеченія изъ нихъ нужныхъ денежныхъ средствъ, безъ соображенія съ ихъ особыми свойствами и съ главными началами нашей податной системы. Упускалось изъ виду, что землевладѣніе не облагается казенными налогами, между тѣмъ какъ торговля и промыслы ими, въ разныхъ видахъ, обложены. Не принималось въ расчетъ, что торговля не только оплачиваетъ разные сборы, но и оплачиваетъ ихъ одновременно въ разныхъ мѣстахъ, смотря по свойству и распространенію своихъ оборотовъ, хотя и вовсе не въ прямой соразмѣрности съ ихъ выгодностію.

Нѣкоторые заводчики и купцы берутъ свидѣтельства въ разныхъ городахъ, и въ каждомъ изъ нихъ подвергаются городскимъ и земскимъ сборамъ, на общемъ основаніи. Не обращалось вниманіе на то, что предметомъ обложенія можетъ быть извѣстное имущество или патентъ на извѣстный промыселъ, но не самое производство этаго промысла, въ его разнообразныхъ и колеблющихся размѣрахъ. Нельзя подвергать контрольному наблюденію ежегодные обороты фабрики или лавки.

Можно только опредѣлить, по извѣстнымъ признакамъ, приблизительную доходность занимаемыхъ ими помѣщеній и затраченнаго на ихъ устройство капитала. Далѣе, не принималось въ соображеніе, что денежные капиталы вообще ускользаютъ отъ прямого обложенія и, по самому свойству своему, не будучи нигдѣ мѣстнымъ, не могутъ быть предметами обложенія мѣстными сборами.—Капиталь, обратившійся въ видимое имущество, подлежитъ такимъ сборамъ, и въ этомъ смыслѣ сама поземельная собственность есть

Одессъ, должна быть обращена на покрытие земскихъ потребностей собственно сихъ городовъ, какая подлежитъ отчисленію въ расходы уѣздовъ оныхъ, и какая, затѣмъ, имѣетъ быть относима на удовлетвореніе губернскихъ расходовъ (Пол. о зем. учр. ст. 61, 62 п. 1, 66, 68 п. 7 и 69) (§§ 70, 71 п. 1, 85, 72 п. 7 и 73).

капиталь. Но движимые капиталы торговли и промышленности могли бы подвергаться налогу только въ томъ случаѣ, если бы ему подлежалъ всякій, какой бы то ни было движимый капиталъ, въ томъ числѣ и денежные капиталы землевладѣльцевъ, могущіе принадлежать имъ сверхъ поземельной собственности. Съ этой точки зрѣнія очевидно, что примѣненіе подоходнаго налога къ однимъ только торговымъ и фабричнымъ производствамъ не могло имѣть правильнаго основанія. Наконецъ, въ сужденіяхъ земскихъ собраній и въ земскихъ смѣтахъ обнаруживалось стремленіе относить къ предметамъ ближайшаго попеченія земства такія потребности, которыя подлежатъ прямому вѣдѣнію правительства, которыхъ удовлетвореніе невозможно безъ его руководства и участія и относительно которыхъ законъ предоставляетъ земскимъ учрежденіямъ только извѣстную долю содѣйствія. Сюда относится народное образованіе. Правительство никогда не слагало съ себя общей о немъ заботы.

Если до сихъ поръ оно не устанавливало на этотъ предметъ значительныхъ мѣстныхъ сборовъ, то одною изъ главныхъ тому причинъ было убѣжденіе въ затруднительности ихъ установленія. — Если же земство, для скорѣйшаго достиженія общепольной цѣли, рѣшалось устанавливать сборы, то оно могло предусматривать сопряженныя съ ними затрудненія.

Въ третьихъ, земскія учрежденія не принимали въ расчетъ того дополнительнаго и весьма значительнаго бремени, которое налагалось на земство въ видѣ издержекъ на содержаніе управъ. Эти издержки простираются по 28-ми губерніямъ до 2.200.000 руб. Кроме того, въ нѣкоторыхъ губерніяхъ былъ возбужденъ вопросъ о переложеніи на деньги натуральныхъ повинностей, и по этой статьѣ занесены въ смѣты новые, весьма значительные расходы. Такимъ образомъ, во многихъ мѣстностяхъ нарушилось всякое правильное соотношеніе между потребностями или требованіями и дѣйствительными средствами земскихъ учрежденій. — Они были вынуждены, для возстановленія равновѣсія въ своихъ смѣтахъ, изыскивать новые источники доходовъ или прибѣгать къ усиленію прежнихъ сборовъ. Этимъ объясняется, при затруднительномъ положеніи, въ которомъ находится большая часть поземельной собственности — не влѣдствіе чрезмѣрнаго ея обложенія, а отъ другихъ причинъ — желаніе извлечь наивозможно-большій доходъ изъ сборовъ съ торговли и промысловъ.

Распоряженія земскихъ учрежденій по этому предмету не могли быть результатомъ стройно установленной и стройно примѣнявшейся системы. Они были какъ бы вынужденнымъ послѣдствіемъ различныхъ мѣстныхъ обстоятельствъ и возрѣній, и каждое изъ 306 уѣздныхъ и 28 губернскихъ земствъ какъ будто признавало себя властнымъ устанавливать, въ этомъ отношеніи, свое отдѣльное законодательство. При такихъ условіяхъ нельзя было избѣжать ни произвола, ни гадательныхъ оцѣнокъ доходности разныхъ заведеній, ни крайняго разнообразія въ пріемахъ и началахъ обложенія, ни явной неуравновѣженности сборовъ, которымъ подверглись разные виды имущества. Въ одномъ уѣздѣ, одной изъ замосковскихъ губерній, купцы 1-й гильдіи обложены сборомъ, соразмѣреннымъ съ предположенными у нихъ капиталами. Въ другомъ уѣздѣ, приволжской губерніи, одна фабрика обложена въ три съ половиною раза болѣе, по отношенію къ ея цѣнности, чѣмъ то имѣніе, въ которомъ эта фабрика находится. — Въ другой приволжской губерніи было предположено обратить на торговлю и промыслы около $\frac{3}{4}$ всѣхъ денежныхъ потребностей одного уѣзда.

Болѣе или менѣе произвольное обложеніе разныхъ фабрикъ и заводовъ, въ размѣрѣ нѣсколькихъ тысячъ рублей съ cadaго, встрѣчалось въ разныхъ губерніяхъ. Со складовъ хлѣба и пеньки предполагалось взимать до 50 руб., хотя торговля хлѣбомъ и пенькою, по закону, признается свободною; съ пенько-трепальныхъ заведеній назначался сборъ отъ 10 до 100 р.; съ щетинныхъ заведеній по 50 р.; съ владѣльцевъ ярмарочныхъ и торговыхъ площадей по 10% съ доходнаго рубля; съ владѣльцевъ винокуренныхъ заводовъ по 5% съ арендной платы; съ лѣсопромышленниковъ по $\frac{1}{2}$ % съ контрактной суммы заготовокъ; съ рыболовныхъ неводовъ по 5 и по 10 р. съ cadaго и т. п.

При такихъ условіяхъ естественно, что жалобы торговцевъ и промышленниковъ возникали въ постепенно возрастающемъ числѣ и настоятельно указывали на вредныя послѣдствія новаго порядка установленія земскихъ сборовъ.

§ 277. 12. Сборъ, назначенный съ земель, находящихся въ постоянномъ пользованіи крестьянъ, падаетъ на сихъ послѣднихъ, а не на собственниковъ таковыхъ земель.

Законъ 21 Ноября имѣлъ цѣлью устраненіе выше изъясненныхъ неудобствъ. Изданный по настоятельной въ томъ потребности, въ виду уклоненія земства отъ установленныхъ Положеніемъ о земскихъ учрежденіяхъ началъ раскладки кземскихъ сборовъ, онъ заключалъ въ себѣ только тѣ указанія и поясненія, которыя относились до этихъ уклоненій. Законъ 21 Ноября состоитъ изъ двухъ частей: въ одной изъ нихъ устанавливается предѣльная норма для патентныхъ сборовъ; другая относится до обложенія фабрикъ, заводовъ и другихъ торговыхъ или промышленныхъ заведеній, по цѣнности и доходности занимаемыхъ ими помѣщеній, а не по цѣнности предметовъ торга и не по размѣрамъ торговымъ оборотовъ. Въ примѣненіи на дѣлѣ этого закона возникли въ нѣкоторыхъ мѣстностяхъ разные вопросы и недоумѣнія. — Одни изъ нихъ, касаясь собственно ближайшихъ пріемовъ для оцѣнки фабричныхъ и торговыхъ помѣщеній и другихъ подробностей дѣла, зависящихъ во многомъ отъ мѣстныхъ обстоятельствъ, подлежатъ обсужденію земскихъ собраній, отъ которыхъ управамъ и слѣдуетъ ожидать соответственныхъ указаній. Другіе же вопросы, имѣя значеніе болѣе общее, требуютъ разъясненія со стороны правительства. Министерства Финансовъ и Внутреннихъ Дѣлъ приступили уже къ разсмотрѣнію этихъ вопросовъ, въ видахъ изданія, установленнымъ порядкомъ, нужныхъ дополнительныхъ поясненій по закону 21 Ноября.

Изъ всего вышеизложеннаго Ваше Превосходительство изволите усмотрѣть, въ какой степени лишены основанія всѣ толки о мнимомъ предпочтеніи, будто бы въ настоящемъ дѣлѣ *зажиточнѣйшимъ*, по выраженію одного земскаго собранія, *классамъ народа передъ прочими*. Единственная льгота, закономъ 21 Ноября торговому сословію предоставленная, состоитъ въ томъ, что за право торговыхъ занятій оно можетъ быть облагаемо, въ каждой мѣстности, гдѣ оно предпринимаетъ эти занятія, на мѣстныя земскія нужды, не свыше 25% той суммы, которую оно вноситъ, за то же самое право, для общихъ нуждъ всего государства, и что, не подвергаясь, въ каждой изъ такихъ мѣстностей, дѣйствию разнородныхъ началъ обложенія, оно поставлено въ возможность заранее разсчитать высшій размѣръ тѣхъ сборовъ, которыми оно на мѣстныя потребности можетъ быть облагаемо.

Правительство не руководствуется въ своихъ мѣропріятіяхъ одностороннею заботливостью объ исключительныхъ пользахъ того или другаго класса населенія, но оно обязано ограждать всѣ части этого населенія отъ такихъ тягостей, которыя несправедливы въ отношеніи къ нимъ и вредны въ отношеніи къ общимъ государственнымъ интересамъ. Землевладѣніе, не смотря на то затруднительное положеніе, въ которомъ оно нынѣ находится по стеченію другихъ обстоятельствъ, не нуждалось въ предохранительныхъ распоряженіяхъ по части земскихъ раскладокъ. Ему принадлежитъ большинство во всѣхъ земскихъ собраніяхъ, и въ отношеніи къ нему, по преимуществу, право установленія сборовъ есть право самообложенія. Могутъ, конечно, встрѣчаться случаи, въ которыхъ эти сборы крайне тягостны для землевладѣльцевъ; но для облегченія этой тягости надлежитъ избирать другіе пути. У насъ до сихъ поръ нигдѣ еще не собраны и не разработаны свѣдѣнія самыя необходимыя, для правильной разверстки сборовъ. Отъ земскихъ учреждений зависитъ устраненіе этого кореннаго недостатка. Поземельная собственность обременена во многихъ случаяхъ не только влѣдствіе значительнаго, но и влѣдствіе не уравнительнаго обложенія. — Ея доли, и доходность этихъ долей, не приведены въ надлежащую извѣстность.

Правильнымъ основаніемъ уѣздной раскладки можетъ служить только правильная уѣздная роспись имуществъ, въ которой не только земли, но и фабричныя заведенія и другія торговыя или промышленныя помѣщенія показываются съ обозначеніемъ вычисленной, на извѣстныхъ началахъ, ихъ доходности. Мѣстныя условія могутъ требовать, въ этомъ отношеніи, разнообразныхъ правилъ, и для установленія этихъ правилъ ближайшія соображенія земскихъ учреждений могли бы принести существенную пользу.

Прошу Ваше Превосходительство увѣдомить меня о полученіи настоящаго моего отношенія и принять его къ руководству при объясненіяхъ Вашихъ съ членами земства ввѣренной Вамъ губерніи по всѣмъ вопросамъ, касающимся земскихъ сборовъ вообще и закона 21 Ноября въ особенности.

§ 278. 13. Уѣздныя земскія учрежденія не могутъ налагать поземельнаго сбора на земли, изъятыя отъ этого по закону (прилож. къ 55 ст. Уст. зем. о пов.); ⁽³¹⁾ имъ предоставляется право распространять эти изъятія, по ихъ усмотрѣнiю, и на другія земли, по особымъ уважительнымъ причинамъ.

§ 279. 14. Земли казенныя, удѣльныя и принадлежащія различнымъ учрежденiямъ и обществамъ, облагаются поземельнымъ сборомъ на тѣхъ же самыхъ основанiяхъ, какъ земли частныхъ землевладѣльцевъ ⁽³²⁾.

⁽³¹⁾ 5 пунктъ прил. къ 55 ст. Уст. о зем. пов. говоритъ: Отъ поземельнаго сбора на мѣстныя земскія повинности исключаются:

- 1) Всѣ земли, лѣса и проч. (ст. 4);
 - а) въ Восточной и Западной Сибири до времени, опредѣленнаго къ 528-й статьѣ Устава о земскихъ повинностяхъ;
 - б) въ Закавказскомъ краѣ,
 - в) въ губернiяхъ: Астраханской, Олонецкой и Архангельской.
- 2) Во всѣхъ губернiяхъ и областяхъ:
 - а) казеннаго вѣдомства лѣса корабельныя;
 - б) земляныя, лѣсныя и прочія угодья (ст. 4), данныя правительствомъ на содержанiе: церквамъ и церковнымъ причтамъ, монастырямъ, архіерейскимъ домамъ, заведенiямъ богоугоднымъ и учебнымъ, военной стражѣ разныхъ именованiй: лѣсной, этапной и иной, также поселеннымъ и казачьимъ войскамъ, по особому о томъ росписанiю;
 - в) городскія выгонныя земли, исключая тѣхъ, которыя или предоставлены на извѣстныхъ условiяхъ въ частное владѣнiе, или отдаются въ оброчное содержанiе въ пользу городскихъ доходовъ;
 - г) усадебныя и огородныя земли отставныхъ солдатъ;
 - д) земли, лѣса и прочія (ст. 4), состоящія въ пользованiи инородцевъ кочевыхъ, бродячихъ, и, по усмотрѣнiю мѣстнаго губернскаго начальства, бѣдныхъ осѣдлыхъ инородцевъ, каковы напримѣръ, Зыряне въ Пермской губернiи и нѣкоторые инородцы въ Ставропольской и иныхъ губернiяхъ;
 - е) земли, отведенныя государственнымъ крестьянамъ, переселившимся изъ одной губернiи въ другую, пока сии переселенцы состоятъ на льготѣ (см. ст. 53 въ прил. ст. 5).

Примѣчанiе. Если переселенцы, въ послѣднемъ пунктѣ означенные, будутъ вопреки сему гдѣ либо обложены поземельнымъ сборомъ и внесутъ оный куда слѣдуетъ, надлежитъ внесенное зачесть имъ въ другіе платежи.

⁽³²⁾ Въ приложенiи къ ст. 55 Уст. о зем. пов. изображено:

1) На основанiи 53 ст. Уст. о земск. повин., денежные сборы для отправленiя сихъ повинностей раскладываются въ каждой губернiи и области, какъ на торги, промыслы и податныя лица, такъ частію, для облегченiя сихъ послѣднихъ, и на земли удобныя, принадлежащія какъ частнымъ лицамъ (дворянамъ, купцамъ и прочимъ званiямъ), такъ и обществамъ, уѣздамъ, казнѣ и кому бы то ни было, на правѣ полной собственности, или только пользованiя, населенныя и не населенныя, приносящія и не приносящія владѣльцамъ доходъ, по правиламъ, въ послѣдующихъ сего положенiя статьяхъ означенныхъ.

2) Сей поземельный сборъ предназначается только на отправленiе мѣстныхъ земскихъ повинностей, означенныхъ въ 13 и 14 статьяхъ Устава о земскихъ повинностяхъ.

3) Въ тѣхъ губернiяхъ и областяхъ, гдѣ до 12 Іюля 1851 года былъ установленъ сборъ поземельный, онъ оставленъ на прежнемъ основанiи и въ прежнемъ размѣрѣ. Во всѣхъ прочихъ губернiяхъ и областяхъ сей сборъ установленъ на первое по изданiи сего положенiя трехлѣтіе (1853, 1854 и 1855 годы) въ ниже означенномъ размѣрѣ (ст. 9.).

4) Подъ именемъ *удобныхъ земель* разумѣются какъ пахатныя и сѣнокосныя, такъ и степныя, лѣсныя и прочія земляныя угодья и оброчныя земляныя статьи, значущіяся подъ именемъ удобныхъ въ межевыхъ книгахъ и планахъ, купчихъ крѣпостяхъ и иныхъ актахъ владѣнiя и пользованiя или, при неимѣнiи въ виду сихъ актовъ, въ частныхъ свѣдѣнiяхъ, представленныхъ самими владѣльцами или ихъ повѣренными. (п. 5 см. выше, прим. 51.)

6) При дѣлахъ Губернатора и особаго о земскихъ повинностяхъ присутствія содержатся полныя, по возможности, свѣдѣнія о всѣхъ земельныхъ владѣнiяхъ въ губерши, съ означенiемъ:

а) кому изъ нихъ принадлежать,
 б) въ какомъ числѣ десятинъ,
 в) сколько въ томъ числѣ земли удобной,
 г) если земля населена, то сколько на ней ревизскихъ мужскаго пола душъ;
 д) земли, находящiяся при казенномъ или удѣльномъ селенiи, заводѣ, фабрикѣ сверхъ пятнадцатидесятиной на каждую ревизскую душу пропорцiи (см. ниже ст. 9 § 1, п. 2), а равно не населенныя казенныя и удѣльныя земли, лѣса и проч. (тамъ же п. 3), приносятъ ли дѣйствительный доходъ, въ какомъ количествѣ, и на какихъ свѣдѣнiяхъ сiе показанiе основано;

е) въ отношенiи къ произведенiямъ хлѣба, травъ и проч., къ какому разряду земля принадлежитъ, по сравненiю съ прочими землями того же уѣзда: къ лучшему, среднему или низшему (худому).

7) Всѣ свѣдѣнiя, въ предшедшей статьѣ указанныя, извлекаются изъ дѣлъ губернскихъ и уездныхъ статистическихъ комитетовъ и повѣряются чрезъ сношенiя Губернатора: о земляхъ казенныхъ съ Палатою Государственныхъ Имуществъ, о земляхъ удѣльныхъ съ мѣстною удѣльною конторой, о земляхъ, принадлежащихъ разнымъ обществамъ и заведенiямъ, съ ихъ начальствами, о земляхъ дворянъ, почетныхъ гражданъ и иныхъ частныхъ лицъ, сверхъ ихъ собственнаго или ихъ повѣренныхъ показанiя, съ Предводителями Дворянства, Посредническими Коммисiями, землемѣрами и другими лицами и мѣстами, по усмотрѣнiю Губернатора. Впрочемъ, для опредѣленiя количества и качества земель не допускаются никакiя особыя измѣренiя или оцѣнки.

8) Независимо отъ свѣдѣнiй, содержащихся при дѣлахъ Губернатора и особаго о земскихъ повинностяхъ присутствiя (ст. 6, 7), Уездные Предводители и Депутаты Дворянства, а также Удѣльные и Окружные начальники вѣдомствъ Государственныхъ Имуществъ и Удѣльнаго, отправляясь изъ уѣздовъ въ губернской комитетъ земскихъ повинностей для участiя въ составленiи раскладки денежныхъ земскихъ повинностей на новое трехлѣтiе, должны имѣть при себѣ и предъавить комитету значенiе земель ихъ вѣдомства въ уѣздѣ, основывая оное на свѣдѣнiяхъ позднѣйшихъ.

9) При раскладкѣ поземельнаго сбора на первое трехлѣтiе съ 1853 года, за исключенiемъ тѣхъ губернiй, въ коихъ онъ былъ уже установленъ прежде обнародованiя сего положенiя, — мѣстными комитетами земскихъ повинностей наблюдаются слѣдующiя правила:

§ I. О поземельномъ сборѣ на общiн губернской повинности:

1) Всѣ удобныя земли, принадлежащiя къ населеннымъ имѣнiямъ (разумѣя подъ симъ также заводы и фабрики, при коихъ имѣются воздѣлываемыя или иначе приносящiя доходъ земли), какъ частныхъ владѣльцевъ, такъ и казенныя и удѣльныя, когда количество сихъ земель не превышаетъ пятнадцатидесятиной пропорцiи на каждую ревизскую мужскаго пола душу, облагаются по одной копѣйкѣ (серебромъ) съ десятины.

2) Съ удобныхъ земель, находящихся при населенныхъ же имѣнiяхъ, сверхъ пятнадцатидесятиной пропорцiи, а равно съ лѣсовъ и оброчныхъ земляныхъ и лѣсныхъ статей, буде состоятъ они въ частномъ владѣнiи, то безъ различiя, приносятъ ли они доходъ или нѣтъ, полагается по половинѣ копѣйки съ десятины, а если находятся они при казенныхъ и удѣльныхъ имѣнiяхъ (населенныхъ), то исключительно лишь съ тѣхъ, кои приносятъ доходъ, предназначается къ сбору по двѣ копѣйки съ рубля валоваго дохода.

3) Со всѣхъ незаселенныхъ и принадлежащихъ къ селенiямъ земель (разумѣя въ томъ числѣ и лѣса и оброчныя земляныя и лѣсныя статьи), состоящихъ во владѣнiи частныхъ лицъ, назначается по одной копѣйкѣ съ десятины и сверхъ того по половинѣ копѣйки съ десятины же, собственно для уравненiя таковыхъ имуществъ съ имѣнiями населенными, которыя сверхъ денежныхъ отбываютъ еще натуральныя повинности; а съ казенныхъ и удѣльныхъ, также по двѣ копѣйки съ рубля валоваго дохода, отъ нихъ получаемаго (п. 2).

4) Отдѣльныя или отхожiя пустоши и дачи, находящiяся при населенныхъ имѣнiяхъ частнаго владѣнiя, до пятнадцатидесятиной пропорцiи должны быть облагаемы сборомъ по одной копѣйкѣ съ десятины, а сверхъ пятнадцатидесятиной пропорцiи по полукопѣйкѣ съ десятины, хотя бы изъ нихъ составились особыя для владѣльцевъ оброчныя

статьи, не принадлежащія же вовсе къ селеніямъ облагаются по полторы копѣйки съ десятины.

§ II. *О поземельномъ сборѣ на частныя дворянскихъ имѣній повинности:*

1) На частныя дворянскихъ имѣній повинности въ губерніи поземельнымъ сборомъ облагаются только дворянскія въ той губерніи имѣнія. Въ сихъ имѣніяхъ поземельный сборъ на мѣстныя повинности, съ согласія дворянства и по усмотрѣнію губернскаго комитета земскихъ повинностей, можетъ быть возвышенъ одною копѣикою съ десятины, собственно на удовлетвореніе частныхъ повинностей дворянскихъ имѣній, облагая оною наравнѣ вѣ удобныя земли, состоящія во владѣніи дворянъ помѣстныхъ и безпомѣстныхъ, потомственныхъ и личныхъ.

2) Въ послѣдствіи всякая новая частная дворянскихъ имѣній повинность (Уст. Зем. Пов. ст. 14) должна быть относима на поземельный, а не на подушный съ крестьянъ сборъ.

10) При раскладкѣ поземельнаго сбора на земскія повинности, дробныя части десятинъ не принимаются въ счетъ; изъ сего исключается лишь Таврическая губернія, гдѣ освобождаются отъ сего сбора такія малыя земельныя владѣнія, которыя не составляютъ и полудесятины или 1200 квадратныхъ сажень.

11) Если въ чьемъ-либо имѣніи находятся обширныя полосы земель и, за неизмѣреніемъ ихъ или по инымъ причинамъ, не возможно знать, какое въ нихъ количество десятинъ удобныхъ, но притомъ однакожь получаемый съ нихъ доходъ положительно извѣстенъ комитету земскихъ повинностей: то сборъ на повинности съ такихъ земель опредѣляется не поддесятинный, а по количеству дохода, именно по одной копѣикѣ съ рубля, доколѣ мѣстный комитетъ земскихъ повинностей не изыщетъ и не представитъ инаго, болѣе уравнительнаго, способа обложенія сихъ земель.

12) Всѣмъ землямъ въ губерніи, кои предназначено будетъ обложить сборомъ на новое трехлѣтіе, составляется въ комитетѣ земскихъ повинностей полный реэстръ, съ означеніемъ какъ владѣльцевъ сихъ земель, такъ и количества ихъ и качества, когда оное извѣстно, а равно доходовъ и мѣры особаго на каждый родъ повинностей (губернскихъ или частныхъ) обложенія. Сей реэстръ утверждается подписью Предсѣдателя и Присутствующихъ Губернскаго Комитета земскихъ повинностей. Перечень сего реэстра означается въ раскладкѣ мѣстныхъ сборовъ, представляемой въ Министерства, а подробности онаго сообщаются Казенной Палатѣ для внесенія ихъ въ окладные листы по Высочайшему утвержденіи общей росписи денежныхъ сборовъ на повинности трехлѣтія (Уст. Зем. Пов., ст. 80, 84 и 85).

13) Начальникъ губерніи и Губернскіе Комитеты земскихъ повинностей, предъ истеченіемъ перваго трехлѣтія по введеніи сего положенія въ дѣйствіе, могутъ представить соображенія и предположенія свои о установленіи на слѣдующее за тѣмъ трехлѣтіе поземельнаго сбора на другихъ началахъ, основавъ оный не на одномъ уже количествѣ, но и на качествѣ земель, симъ сборомъ облагаемыхъ, и раздѣляя ихъ на три главные разряда: *хорошихъ, среднихъ и низшихъ.*

14) На семъ основаніи, въ послѣдующія съ 1856 г. трехлѣтія поземельный сборъ на мѣстныя повинности можетъ быть усиливается, но всегда лишь съ тою цѣлію, чтобъ съ тѣмъ вмѣстѣ на столько же уменьшался земскій сборъ съ податныхъ лицъ. Впрочемъ оный ни въ какомъ случаѣ не долженъ быть возвышаемъ, даже и въ самыхъ лучшихъ, т. е. перваго разряда земель, болѣе какъ до пяти копѣекъ серебромъ съ десятины.

Примѣчаніе. Съ увольненіемъ помѣщичьихъ крестьянъ изъ крѣпостной зависимости, вновь установленный сборъ на содержаніе мѣстныхъ по крестьянскимъ дѣламъ учреждений (ст. 14, примѣч. 2) разлагается, по числу десятинъ, на земли помѣщиковъ, какъ состоящія въ непосредственномъ ихъ распоряженіи, такъ и предоставленныя въ пользованіе крестьянъ, а также на земли, пріобрѣтенныя крестьянами въ собственность. При раскладкѣ его можетъ, въ случаѣ необходимости, быть допущено отступленіе отъ постановленнаго въ статьѣ 14 сего приложения правила, по которому поземельный сборъ не долженъ превышать пяти копѣекъ серебромъ съ десятины. За симъ, дворянскія частныя повинности, установленныя для нуждъ дворянства и лежащія на однихъ помѣщикахъ, остаются на нихъ по прежнему. Общій же земскій сборъ, распределяемый поземельно, уплачивается помѣщичьими имѣніями по правиламъ статей 166 и 167 Положенія о крестьянахъ, вышедшихъ изъ крѣпостной зависимости. — Сіе примѣчаніе относится также къ приложениямъ при статьяхъ 58, 78, 84 и 85.

§ 280. 15. Земскія учрежденія обязаны: установить основанія раскладки поземельнаго сбора, опредѣлить въ точности, сколько онаго слѣдуетъ съ каждаго городского и сельскаго общества и сколько съ каждаго уѣзднаго землевладѣльца (въ томъ числѣ съ казны, удѣла ⁽³³⁾ и разныхъ установленій); для сего къ раскладкѣ прилагается подробный списокъ земель, находящихся въ собственности или постоянномъ пользованіи обществъ и принадлежащихъ частнымъ землевладѣльцамъ.

§ 281. 16. При раскладкѣ дополнительнаго губернскаго земскаго сбора, губернска земскія учрежденія принимаютъ въ соображеніе уѣздныя раскладки и заключенія уѣздныхъ собраній; но отъ ихъ усмотрѣнія зависитъ: или распредѣлить сумму губернскаго сбора непосредственно, по предметамъ обложенія, или, раздѣливъ оную между уѣздами, раскладку внутри уѣздовъ произвести согласно основаніямъ, принятымъ для уѣздной раскладки.

(33) Въ Циркулярѣ Министра Внутреннихъ Дѣлъ, помѣщенномъ въ № 25-мъ официальныхъ прибавленій къ Сѣверной Почтѣ (1866 г.), мы читаемъ: Г. Министръ Финансовъ увѣдомилъ меня, что Высочайше утвержденнымъ 4-го Іюля мнѣніемъ Государственнаго Совѣта постановлено: для отчисленія въ земскіе сборы 2% съ валоваго дохода казны, отъ принадлежащихъ ей земель и лѣсовъ и для уплаты земству назначенныхъ по земскимъ смѣтамъ суммъ, отпустить изъ Государственнаго Казначейства, на счетъ кредита, ассигнованнаго на чрезвычайныя въ текущемъ году по сему Казначейству расходы, 26 тыс. руб., съ показаніемъ сихъ денегъ особою 7 ст. по § 5 расходной смѣты Лѣснаго Департамента на 1866 г., съ тѣмъ, чтобы и на будущее время потребныя на помянутыя надобности суммы заносились въ приведенное подраздѣленіе той же смѣты, по установленному о семъ въ смѣтныхъ правилахъ порядку. Вслѣдствіе сего, Министерство Финансовъ, открывъ по главному казначейству къ вышеозначенному § 5 дѣйствующей смѣты Лѣснаго Департамента, особою 7 статьею, сверхсмѣтный экстраординарный кредитъ въ 26 тыс. руб., для отпуска оныхъ по требованію Лѣснаго Департамента, увѣдомило о томъ, 19-го минувшаго Іюля, г. Министра Государственныхъ Имуществъ съ препровожденіемъ къ нему, для удовлетворенія поступившихъ въ Министерство Финансовъ требованій разныхъ земскихъ управъ по сему предмету.

Согласно отзыву г. Министра Финансовъ, имѣю честь увѣдомить объ этомъ гг. Начальниковъ губерній для сообщенія земскимъ управамъ, чтобы онѣ съ требованіями слѣдующихъ имъ, по утвержденнымъ раскладкамъ, съ дохода отъ казенныхъ лѣсовъ и земель денегъ обращались прямо въ Лѣсной Департаментъ Министерства Государственныхъ Имуществъ.

Какъ добавленіе къ этому циркуляру, мы имѣемъ циркуляръ, напечатанный въ № 32 Офиц. Приб. къ Сѣверной Почтѣ (1866) года, который говоритъ: Циркуляръ отъ 29-го Сентября 1866 года, напечатаннымъ въ № 25 Официальныхъ Прибавленій къ Сѣверной Почтѣ, я просилъ гг. Начальниковъ губерній сообщить подлежащимъ земскимъ управамъ, чтобы онѣ съ требованіемъ суммъ, слѣдующихъ въ земскіе сборы по утвержденнымъ раскладкамъ съ казенныхъ земель и лѣсовъ, обращались прямо въ Лѣсной Департаментъ Министерства Государственныхъ Имуществъ. Нынѣ г. Министръ Государственныхъ Имуществъ увѣдомилъ меня, что по однимъ губерніямъ свѣдѣнія о размѣрѣ причитающагося земству сбора съ казенныхъ земель и лѣсовъ доставлены не по всемъ, но только по нѣкоторымъ уѣздамъ и то неодновременно, а по другимъ губерніямъ свѣдѣнія эти ограничиваются размѣромъ сбора на нѣкоторыя отдѣльныя повинности, какъ напримѣръ, этапную, подводную и т. п., или только за извѣстный періодъ времени, а не за весь годъ, и что при такой неполнотѣ и неопредѣленности представлений и свѣдѣній по сему предмету удовлетвореніе требованій объ уплатѣ сбора съ казенныхъ земель и лѣсовъ крайнѣ затруднительно и поведетъ къ неизбѣжной запутанности счетовъ. Въ устраненіе сего Генералъ-Адъютантъ Зеленый проситъ меня сдѣлать распоряженіе, дабы требованія объ уступкѣ суммъ, назначенныхъ, по земскимъ расклад-

§ 282. 17. Раскладки дополнительных уездного и губернского земских сборов утверждаются земскими собраниями и губернатором, порядком, указанным в Положении о земских учреждениях ⁽³⁴⁾.

§ 283. 18.

1) Губернскія и уѣздныя земскія управы, на основаніи утвержденныхъ, въ установленномъ порядкѣ, раскладокъ уѣздного и губернскаго сборовъ, составляютъ сами окладные листы сборамъ, опредѣленнымъ по симъ раскладкамъ, съ земель и недвижимыхъ имуществъ, какъ состоящихъ въ надѣлѣ крестьянскихъ обществъ, такъ равно и принадлежащихъ всеѣмъ прочимъ владѣльцамъ въ уѣздахъ;

2) Означенные въ предыдущей статьѣ окладные листы рассылаются земскими управами по принадлежности въ сельскія управления и къ владѣльцамъ недвижимыхъ имуществъ, черезъ полицію или земскую почту.

Примѣчаніе. Въ тѣхъ губерніяхъ, гдѣ губернская земская управа признаетъ не удобнымъ, чтобы разсылка окладныхъ листовъ возложена была на уѣздныя управы, означенные листы, вмѣстѣ съ раскладками и приложеніями, сообщаются непосредственно каждою уѣздною земскою управою въ Казенную Палату, для разсылки плательщикамъ чрезъ Казначейства.

§ 284. 19.

3) Земскіе сборы по окладнымъ листамъ, разосланнымъ указаннымъ въ предыдущей статьѣ порядкомъ, вносятся плательщиками въ Казначейства, коимъ сообщаются отъ уѣздныхъ управъ окладныя книги, съ обозначеніемъ всѣхъ подлежащихъ сбору владѣльцевъ и обществъ и слѣдующихъ съ нихъ окладовъ. Казначейства ведутъ счетъ поступления сихъ сборовъ ⁽³⁵⁾, за исключеніемъ ука-

камъ, съ казенныхъ земель и лѣсовъ, были доставляемы на будущее время въ Лѣсной Департаментъ Министерства Государственныхъ Имуществъ, не раздробительно по уѣздамъ и по предметамъ сбора, или за какой либо періодъ года, а одновременно по цѣлой губерніи и вообще по всей годовой земской смѣтѣ той губерніи, съ показаніемъ, если возможно, особыми вѣдомостями суммъ, слѣдующихъ въ земскій сборъ, отдѣльно съ казенныхъ земель и отдѣльно съ казенныхъ лѣсовъ. Сообщая объ этомъ гг. Начальникамъ губерній, покорнѣйше прошу сдѣлать зависящее распоряженіе къ удовлетворенію объясненнаго требованія г. Министра Государственныхъ Имуществъ.

⁽³⁴⁾ См. §§ 91, 94, 95, 137—144.

⁽³⁵⁾ Если плательщикъ не сдѣлаетъ заявленія, въ какой именно сборъ вноситъ онъ принесенныя деньги и если сихъ денегъ не будетъ достаточно для покрытія недоимокъ и текущаго оклада по всеѣмъ податямъ и сборамъ, слѣдующимъ по окладному листу съ тѣхъ лицъ или съ того общества, за которыя вносятся деньги, то уѣздный казначей распределяетъ ихъ на слѣдующемъ основаніи: прежде всего отчисляется изъ вносимой суммы 12⁰/₁₀₀ на пополненіе мѣстныхъ земскихъ сборовъ; за тѣмъ оставшаяся сумма раздѣляется на двѣ равныя части. Одна изъ нихъ зачисляется казначею на пополненіе государственныхъ податей (или установленныхъ въ замѣнъ ихъ сборовъ), а другая на пополненіе: сбора на народное продовольствіе (гдѣ онъ существуетъ), а за тѣмъ сборовъ государственнаго земскаго и общественнаго съ государственныхъ крестьянъ (доколѣ онъ будетъ взиматься). Если же съ плательщика причитаются выкупныя платежи, то оставшаяся, за отчисленіемъ 12⁰/₁₀₀ въ мѣстные земскіе сборы, сумма, подлежащая раздѣленію не на двѣ, а на три равныя части, изъ коихъ одна обращается на пополненіе выкупныхъ платежей. Если при распределеніи принесенной суммы, означенныхъ выше порядкомъ, покроются сполна недоимки и текущіе оклады въ податяхъ и

занныхъ въ п. 8 настоящихъ правилъ, съ каждымъ сельскимъ обществомъ и плательщикомъ и сообщаютъ мѣстной полиціи свѣдѣнія о недоимкахъ въ тѣхъ сборахъ, одновременно съ свѣдѣніями о недоимкахъ въ казенныхъ податяхъ.

Примѣчаніе. По постановленію губернскаго земскаго собранія, составленіе недоимочныхъ реэстровъ и сообщеніе ихъ полиціи для взысканія недоимокъ можетъ быть возложено на земскія управы.

4) Земскія управы наблюдаютъ за поступленіемъ земскихъ сборовъ. При неуспѣшномъ взысканіи недоимокъ въ земскихъ сборахъ, земскія управы обращаются къ подлежащимъ Уѣзднымъ Полиціямъ и Губернатору о принятіи установленныхъ въ законахъ мѣръ къ возмѣщенію недоимокъ ⁽³⁶⁾.

5) Поступившія въ казначейства суммы земскаго сбора передаются ими въ уѣздныя земскія управы въ тѣ сроки и тѣмъ порядкомъ, какіе будутъ опредѣлены, по соглашенію управъ съ Казначействами и Казенною Палатою. Суммы, подлежащія отсылкѣ въ губернскую земскую управу, отправляются въ оную или уѣздными управами или Казначействами, по требованію управъ, на счетъ земства. По истеченіи года, Казначейства доставляютъ уѣзднымъ управамъ годовыя перечневыя вѣдомости о суммахъ сбора, принятыхъ Казначействами и переданныхъ въ управы.

6) Принятые земскими управами суммы хранятся, по ихъ усмотрѣнію и согласно постановленіямъ земскихъ собраній, или въ своихъ кассахъ, или въ особыхъ сундукахъ, помѣщаемыхъ въ Казначействахъ, или въ Государственномъ Банкѣ, его конторахъ и отдѣленіяхъ.

другихъ поименованныхъ сборахъ и окажется остатокъ, то онъ обращается на покрытіе разныхъ (если таковыя числятся) взысканій.

Примѣчаніе. Въ тѣхъ уѣздахъ, въ коихъ размѣръ мѣстнаго земскаго сбора составляетъ болѣе 12⁰/₀ всей суммы поступающихъ въ Казначейства окладныхъ платежей, Министръ Финансовъ, по представленіямъ земскихъ управъ, можетъ разрѣшить казначеямъ зачислять въ земскій сборъ соответственный большій процентъ.

^{36.} Приводимъ для соображенія нижеслѣдующія статьи Уст. о зем. пов: 92. Недоимки по земскому сбору взыскиваются неослабно подъ надзоромъ и отвѣтственностію Губернаторовъ, Губернскихъ Правленій и прочихъ главныхъ губернскихъ начальствъ, коимъ ввѣрено мѣстное хозяйственное управленіе и попечительство надъ податными сословіями.

Примѣчаніе. Казеннымъ Палатамъ предоставлено, на тѣхъ же основаніяхъ, на которыхъ Общимъ Уставомъ Счетнымъ разрѣшено сложеніе податныхъ и другихъ недоимокъ, слагать также: 1) недоимки окладныхъ по земскимъ сборамъ съ душъ и предметовъ, сими сборами облагаемыхъ, до десяти рублей, и 2) взысканіе и начеты по земскимъ повинностямъ до пятидесяти рублей, по общему для начетовъ постановленному правилу.

93. При взысканіи недоимокъ земскаго сбора не допускается ни разсрочекъ, ни дѣйствій какой либо давности на взысканіе.

Примѣчаніе. Прежнія постановленія о взысканіи пеней съ помѣщиковъ и другихъ частныхъ владѣльцевъ и обществъ за несвоевременный взносъ сборовъ, слѣдующихъ съ нихъ на земскія повинности, повсемѣстно отмѣнены.

94. Если недоимка по земскому сбору окажется на перечисляющихся въ другую губернію, то перечисленіе допускается лишь по очищеніи недоимки. Изъ сего исключаются поселяне вѣдомства Государственныхъ Имуществъ: при переселеніи ихъ въ другую губернію, Палата Государственныхъ Имуществъ обезпечиваетъ недоимочныя платежи ихъ въ земскій сборъ, по особымъ даннымъ ей на то правиламъ (см. Уст. о Казен. Селем.).

7) Все расходы изъ суммъ земства производятся самими земскими управами, помимо Казначействъ ⁽³⁷⁾.

8) Сборы, установленные земскими собраніями, на основаніи ст. 9 (§ 274) Временныхъ Правилъ для земскихъ учрежденій, съ недвижимыхъ имуществъ въ городахъ, собираются съ плательщиковъ при содѣйствіи городскихъ думъ, или замѣняющихъ ихъ учрежденій, тѣмъ же порядкомъ, какой установленъ для взиманія налога съ сихъ имуществъ въ пользу казны въ Высочайше утвержденныхъ для сего Правилахъ ⁽³⁸⁾. Слѣдующія земству суммы думы, или замѣняющія ихъ учрежденія, вносятъ непосредственно въ управы.

⁽³⁷⁾ *О расходованіи земскихъ сборовъ.*

95) Суммы земскаго сбора расходуются лишь на тѣ предметы повинностей, которые опредѣлены въ утвержденныхъ смѣтахъ и общей росписи (ст. 81).

96) Суммы земскихъ государственныхъ повинностей не могутъ быть расходемы на повинности мѣстныя, и обратно, хотя бы сіе касалось однихъ остатковъ. Равнымъ образомъ, суммы повинностей губернскихъ или областныхъ не расходуются на повинности частныя, и также на оборотъ; суммы, собираемыя на частныя повинности съ дворянскихъ имѣній или съ городскихъ или сельскихъ обществъ, не смѣшиваются однѣ съ другими.

⁽³⁸⁾ Въ Именномъ Его Императорскаго Величества Высочайшемъ Указѣ, данномъ Правительствующему Сенату въ 4-й день Октября 1866 г. за Собственноручнымъ Его Императорскаго Величества подписаніемъ, изображено: „Указомъ, даннымъ Правительствующему Сенату 1 Января 1863 г., установленъ нами налогъ на недвижимыя въ городахъ, посадахъ и мѣстечкахъ имущества, и для взиманія онаго въ 1863, 1864, 1865 и 1866 годахъ утверждены были временныя правила. Нынѣ, по представленію Министра Финансовъ, разсмотрѣнному въ Государственномъ Совѣтѣ, признавъ необходимымъ производить на будущее время, начиная съ 1867 г., взиманіе означеннаго налога ежегодно, на основаніи утвержденного Нами и при семъ прилагаемаго особаго положенія, повелѣваемъ привести оное въ дѣйствіе. Правительствующій Сенатъ не оставитъ сдѣлать къ исполненію сего надлежащее распоряженіе.

Положеніе о налогѣ съ недвижимыхъ имуществъ въ городахъ, посадахъ и мѣстечкахъ.

ГЛАВА ПЕРВАЯ.

О НЕДВИЖИМЫХЪ ИМУЩЕСТВАХЪ, ПОДЛЕЖАЩИХЪ НАЛОГУ.

1) Съ недвижимыхъ имуществъ, какъ находящихся въ чертѣ города, посада, или мѣстечка, такъ и состоящихъ внѣ этой черты, на городской землѣ (жилые дома съ принадлежащими къ нимъ дворами и постройками, фабрики, заводы, бани и вообще строенія разнаго рода, складочныя мѣста и пустопорожнія земли, огороды, сады, оранжереи и проч.), взимается особый въ государственный доходъ налогъ во всѣхъ городахъ, посадахъ и мѣстечкахъ, подлежащихъ оному на основаніи настоящихъ Правилъ.

2) Налогу сему подлежатъ:

а) все недвижимыя имущества, составляющія частную собственность;

б) изъ числа принадлежащихъ земству, городамъ, духовнымъ вѣдомствамъ (какъ христіанскихъ, такъ и не христіанскихъ вѣроисповѣданій), благотворительнымъ и ученымъ обществамъ и установленіямъ и учебнымъ заведеніямъ, тѣ недвижимыя имущества или тѣ части ихъ, которыя, посредствомъ отдачи ихъ въ наемъ, приносятъ доходъ.

3) Не подлежатъ упомянутому налогу:

а) имущества, содержимыя непосредственно на счетъ государственнаго казначейства;

б) тѣ, принадлежащія земству, городамъ и означеннымъ выше вѣдомствамъ, обществамъ, установленіямъ и заведеніямъ, имущества или части оныхъ, которыя не приносятъ дохода и,

в) малоцѣнныя имущества, на которыя пришлось бы налога менѣе 25 к.

ГЛАВА ВТОРАЯ.

О НАЛОГЪ И РАСКЛАДКЪ ОНАГО.

4) Налогъ на недвижимыя имущества опредѣляется на каждый годъ, законодательною властію въ общей суммѣ для каждой губерніи; раскладка же суммы, назначенной въ губерніи, между городами, а въ городахъ между владѣльцами имущества предоставляется земскимъ и городскимъ общественнымъ учрежденіямъ.

5) Сумма, назначенная для губерніи, на основаніи ст. 4-й, распредѣляется между отдѣльными городами оной, посадами и мѣстечками губерскимъ земскимъ собраніемъ. Такое распредѣленіе означенной суммы между городами, посадами и мѣстечками должно быть утверждаемо губерскимъ собраніемъ въ засѣданіи года, предшествующаго тому году, на который раскладка утверждается.

Примѣчаніе. Въ губерніяхъ, гдѣ не открыты еще земскія учрежденія, или хотя и открыты, но губерскія земскія собранія не будутъ имѣть возможности, по какимъ либо причинамъ, составить своевременно распредѣленіе между городами, посадами и мѣстечками суммы налога, назначенной для губерніи, означенное распредѣленіе производится особымъ о земскихъ повинностяхъ присутвіемъ и представляется на утвержденіе Министра Финансовъ, не позже мѣсяца до наступленія того года, на который утверждается раскладка.

6) Раскладка налога между городами, посадами и мѣстечками производится губерскимъ земскимъ собраніемъ на основаніи, свѣдѣній: о числѣ и цѣнности находящихся въ каждомъ городѣ, посадѣ и мѣстечкѣ недвижимыхъ имущества и о выгодахъ, приносимыхъ сими имуществами.

Примѣчаніе. Свѣдѣнія, необходимыя для раскладки губернскаго оклада между городами, собираются уѣздными земскими управами, по соглашенію съ градскими думами или замѣняющими ихъ учрежденіями, и своевременно доставляются въ губернскую земскую управу для представленія губерскому земскому собранію.

7) Въ губернскую раскладку налога съ недвижимыхъ имущества въ городахъ, посадахъ и мѣстечкахъ вносятся:

- а) всѣ города, посады и мѣстечки губерніи, подлежащіе налогу, и
- б) причитающаяся на городъ, посадъ и мѣстечко для губернскаго налога сумма, съ показаніемъ основаній, на коихъ она назначена.

8) Губернская раскладка печатается въ губернскихъ вѣдомостяхъ и разсылается отъ земской управы всѣмъ думами, или замѣняющимъ ихъ учрежденіямъ, въ губерніи, немедленно по составленіи раскладки земскимъ губерскимъ собраніемъ. Одинъ экземпляръ препровождается въ казенную палату для зависящаго распоряженія по уѣзднымъ казначействамъ, другой представляется Министру Финансовъ.

9) Раскладка между отдѣльными недвижимыми имуществами суммы налога, слѣдующей съ каждаго города, посада или мѣстечка, на основаніи ст. 5, предоставляется особой раскладочной комиссіи, члены коей избираются владѣльцами недвижимыхъ въ томъ городѣ, посадѣ или мѣстечкѣ имуществомъ.

Примѣчаніе. Составъ раскладочныхъ комиссій, смотря по обширности городовъ, и порядокъ выбора членовъ сихъ комиссій, опредѣляется на первое время Министромъ Внутреннихъ Дѣлъ, по соглашенію съ Министромъ Финансовъ. (*Въ эти комиссіи земство можетъ присылать своихъ депутатовъ*).

10) Для раскладки налога на недвижимыя имущества опредѣляется относительная стоимость ихъ. Такое опредѣленіе производится раскладочною комиссіею, или по собственнымъ ея расчетамъ, или согласно оцѣнкѣ обывательскихъ недвижимыхъ имущества для городского квартирнаго сбора, если таковая оцѣнка существуетъ въ городѣ и будетъ признана раскладочною комиссіею за удовлетворительную. Общая сумма налога со всего города, посада или мѣстечка распредѣляется между отдѣльными недвижимыми имуществами, соответственно относительной стоимости оныхъ; но раскладочнымъ комиссіямъ дозволяется, во вниманіе къ особымъ обстоятельствамъ, которыя должны быть объяснены въ раскладкѣ, понижать окладъ налога, съ отдѣльныхъ недвижимыхъ имущества, противъ причитающагося по стоимости, съ тѣмъ однако, чтобы сумма налога, назначаемая по раскладкѣ на отдѣльныя недвижимыя имущества, не была менѣе 25 к.; во всякомъ же случаѣ назначенная, на основаніи ст. 5., съ города, посада или мѣстечка сумма налога должна быть распредѣляема въ немъ сполна.

11) Въ городскую раскладку вносятся:

а., Всѣ подлежащія налогу (ст. 2) недвижимыя имущества въ томъ порядкѣ, какой по мѣстнымъ соображеніямъ окажется наиболее удобнымъ, съ обозначеніемъ званія и имени владѣльца.

б., Противъ каждаго имущества: а) стоимость онаго, и б) окладъ налога, опредѣленный раскладочной комиссіей, (ст. 10).

12) Для опредѣленія стоимости недвижимыхъ имуществъ разныхъ вѣдомствъ, подлежащихъ налогу, на основаніи ст. 2, раскладочная комиссія приглашаетъ депутатовъ отъ означенныхъ вѣдомствъ.

13) Въ губернскихъ, а равно въ тѣхъ изъ другихъ городовъ, въ коихъ имѣются казенныя или частныя типографіи, городская раскладка должна быть составлена и напечатана, для свѣдѣнія всѣхъ подлежащихъ налогу лицъ, не позже 15 Апрѣля; въ прочихъ же городахъ, въ которыхъ нѣтъ типографій и гдѣ встрѣчено будетъ затрудненіе къ напечатанію раскладки въ другихъ городахъ, раскладка выставляется не позже выше упомянутого срока въ городской думѣ, или замѣняющемъ ее учрежденіи, для просмотра оной всѣми желающими.

Примѣчаніе. Издержки раскладочныхъ комиссій, а также думъ, или замѣняющихъ ихъ учреждений, на канцелярскіе матеріалы, объявленіе раскладокъ, на заготовленіе окладныхъ книгъ и листовъ, и прочіе расходы по взиманію налога съ недвижимыхъ имуществъ относятся на счетъ владѣльцевъ, подлежащихъ этому налогу; опредѣленіе суммы сихъ издержекъ и распределеніе оной между означенными владѣльцами, предоставляется раскладочнымъ комиссіямъ, по соглашенію съ думами, или замѣняющими ихъ учрежденіями, въ которыхъ должны храниться могущіе оказаться остатки отъ сей суммы, для зачета ихъ при слѣдующей раскладкѣ налога. Если, при распределеніи помянутыхъ издержекъ, не будетъ соблюдено комиссіями соразмѣрности съ налогомъ на отдѣльныя имущества, то владѣльцы таковыхъ имуществъ могутъ приносить жалобы порядкомъ, установленнымъ ниже.

14) Въ теченіе мѣсяца со дня объявленія раскладки тѣмъ или другимъ изъ указанныхъ въ ст. 13 способовъ владѣльцамъ недвижимыхъ имуществъ предоставляется подать возраженія на раскладку въ раскладочную комиссію, которая обязана разсмотрѣть сіи возраженія, удовлетворить оказавшіяся основательными и, сдѣлавъ соответственныя исправленія въ раскладкѣ, увѣдомить лица, подавшія возраженія, о послѣдовавшихъ по онымъ рѣшеніяхъ.

15) Недовольные рѣшеніемъ раскладочной комиссії могутъ обратиться съ жалобами въ думу, или замѣняющее ее учрежденіе, и сіи послѣдніе обязаны разсмотрѣть такія жалобы и сдѣлать распоряженіе объ удовлетвореніи тѣхъ изъ нихъ, которыя окажутся основательными.

Примѣчаніе. Во всѣхъ совѣщаніяхъ и постановленіяхъ думы, или замѣняющаго ее учрежденія, касающихся налога на недвижимыя имущества (ст. 15, 17, 27, и 28), участвуютъ два или три члена изъ домовладѣльцевъ, по ихъ избранію.

16) Не позже 1 Юля, раскладочная комиссія препровождаетъ исправленную раскладочную вѣдомость въ городскую думу, или замѣняющее, учрежденіе, съ приложеніемъ всѣхъ поступившихъ возраженій и съ объясненіемъ, что по нимъ сдѣлано.

17) Городскія думы, или замѣняющія ихъ учрежденія, провѣривъ и исправивъ, въ чемъ окажется нужнымъ, представленныя имъ городскія раскладки, утверждаютъ оныя и затѣмъ немедленно составляютъ окладные листы и передаютъ ихъ по принадлежности, чрезъ своихъ сборщиковъ или чрезъ мѣстную полицію, владѣльцамъ недвижимыхъ имуществъ, или завѣдывающимъ оными, въ теченіе времени съ Юня по 1-е Сентября.

ГЛАВА ТРЕТЬЯ.

ВЗИМАНІЕ НАЛОГА.

18) Владѣльцы недвижимыхъ имуществъ обязываются слѣдующій съ нихъ годовой окладъ налога представить, въ теченіе Сентября мѣсяца, означеннымъ сборщикамъ или въ городскія думы, или замѣняющія ихъ учрежденія, которыя вносятъ поступившіе съ каждаго владѣльца платежи въ окладную книгу и ведутъ счетъ недоимкамъ.

19) Поступившія въ уплату налога суммы передаются поименованными учрежденіями, на другой же день, въ уѣздное казначейство, если послѣднее находится въ одномъ съ ними городѣ, а въ противномъ случаѣ, отсылаются въ оное съ первою отходящею почтою, или въ тѣ сроки, какіе установлены для доставленія въ уѣздныя казначейства

другихъ, слѣдующихъ въ казну суммъ. казначейство обязано только вести общій счетъ суммы налога, слѣдующей съ городского поселенія.

20) Уплата налога, опредѣленнаго по раскладкѣ съ каждаго недвижимаго имущества, возлагается на обязанность владѣльца имущества, безъ всякой отвѣтственности общества.

ГЛАВА ЧЕТВЕРТАЯ.

НЕДОИМКИ И ПЕНИ.

21) Налогъ, невнесенный къ 1 числу Октября, считается недоимкою.

22) Недоимка взыскивается съ наложеніемъ пени по 1% въ мѣсяць. Процентная пеня причисляется къ государственному доходу.—Она взыскивается не по числу просроченныхъ дней, и за полные мѣсяцы, и именно: по наступленіи 15 числа каждаго мѣсяца, начисляется 1% пени за текущій мѣсяць со всего количества просроченной недоимки.

Примѣчаніе. Для упрощенія расчетовъ, пеня исчисляется на цѣлые рубли недоимочной суммы, причемъ 50 и болѣе копѣекъ принимается за рубль, а суммы менѣе 50 копѣекъ, вовсе въ расчетъ не принимаются.

23) Количество пени исчисляется при записываніи въ окладной книгѣ полученія денегъ съ владѣльца недвижимаго имущества, или при другихъ случаяхъ покрытія недоимки.

ГЛАВА ПЯТАЯ.

МѢРЫ ВЗЫСКАНІЯ НЕДОИМОКЪ.

24) Если по истеченіи мѣсяца по слѣроку, назначеннаго къ платежу налога, недоимка не будетъ внесена, то думы или замѣняющія ихъ учрежденія сообщаютъ немедленно въ полицію вѣдомость о недоимочныхъ имуществахъ, для произведенія онымъ описи.

25) Полиція тотчасъ приступаетъ къ описи каждаго изъ недоимочныхъ имуществъ, въ установленномъ общими законами порядкѣ, и по окончаніи оной, въ теченіе не болѣе одного мѣсяца со дня полученія вѣдомости о недоимкахъ, представляетъ сію опись въ городскую думу или замѣняющее ее учрежденіе, для распоряженія о продажѣ недоимочныхъ имуществъ установленнымъ порядкомъ. Наблюденіе за своевременнымъ доставленіемъ описей лежитъ на обязанности означенныхъ учреждений.

26) Въ теченіе времени отъ представленія описи до самаго дня переторжки, хозяину недоимочнаго имущества предоставляется право приостановить продажу внесеніемъ недоимки, съ уплатою пени на 2% за каждый мѣсяць, со времени составленія описи (ст. 25); изъ этой пени покрываются издержки на составленіе описей и оцѣнокъ и на объявленіе о публичной продажѣ, если оно уже послѣдовало.

27) Если недоимка не будетъ внесена и въ этотъ послѣдній срокъ, то имущество продается, согласно едѣланному городскою думою или замѣняющимъ ее учрежденіемъ распоряженію, или въ цѣломъ составѣ, или въ части, достаточной для покрытія недоимки. Изъ вырученной на торгахъ суммы удерживается недоимка съ пеней, означенною въ ст. 26, а остальная часть выдается немедленно владѣльцу, если на него не предъявлено ни какихъ взысканій.

ГЛАВА ШЕСТАЯ.

Льготы и сложеніе долговыхъ окладовъ налога.

28) Городскимъ думаемъ и замѣняющимъ ихъ учрежденіямъ предоставляется право освобождать отъ налога недвижимыя имущества, неприносящія дохода и владѣльцы коихъ не имѣютъ ни постояннаго промысла, ни обезпеченныхъ средствъ существованія; но таковыя изытія не должны уменьшать общей суммы налога, слѣдующей съ города, посада или мѣстечка (ст. 5). Постановленія городскою думою или замѣняющаго ее учрежденія по сему предмету должны быть сообщены раскладочной комиссіи, до окончательнаго составленія раскладки на основаніи ст. 10.

29) Владѣльцы недвижимыхъ имуществъ, истребленныхъ пожаромъ или другимъ несчастнымъ случаемъ, освобождаются отъ дальнѣйшей уплаты причитающагося на унич-

тоженное имущество оклада; если же на имущество числится недоимка, то она глагается со счетов казначейства установленнымъ въ общемъ счетномъ уставѣ порядкомъ.

30) О каждомъ подвергшемся истребленію имуществовъ составляется мѣстной полиціею актъ, за общимъ подписаніемъ съ членомъ городской думы или замѣняющаго ее учрежденія. Но кромѣ того полиція должна заранѣе предварить и уѣзднаго казначея авремени свидѣльствованія имущества, не обязываясь впрочемъ ожидать казначея, для составленія акта: прибытіе къ числу казначея зависитъ отъ его усмотрѣнія; причемъ, если казначей по другимъ его занятіямъ не можетъ самъ присутствовать при свидѣльствованіи имущества, то имѣетъ право послать на мѣсто составленія акта одного изъ подвѣдомственныхъ ему чиновниковъ.

Примпчаніе. Въ заштатныхъ городахъ, посадахъ и мѣстечкахъ акты объ истребленіи недвижимыхъ имуществовъ составляютъ мѣстныя полиціи; если же въ сихъ мѣстахъ есть думы или замѣняющія ихъ учрежденія, то съ участіемъ и за общимъ подписаніемъ членовъ сихъ учрежденій.

ГЛАВА СЕДЬМАЯ.

О ПРИМѢНЕНИИ НАСТОЯЩАГО ПОЛОЖЕНІЯ.

31) Министру Финансовъ предоставляется составить, на основаніи настоящаго положенія, инструкции казеннымъ палатамъ, уѣзднымъ казначействамъ, думамъ и замѣняющимъ ихъ учрежденіямъ и раскладочнымъ комиссіямъ, для руководства при раскладкѣ и взиманіи налога, взысканіи недоимокъ и веденіи счетоводства, а также составить формы раскладочныхъ вѣдомостей, окладныхъ книгъ и окладныхъ листовъ.

32) Министру Финансовъ предоставляется, по соглашенію съ Министромъ Внутреннихъ Дѣлъ, разрѣшать, не отступая отъ основныхъ началъ настоящаго положенія, и недоразумѣнія, могущія встрѣтиться при исполненіи онаго.

ВѢДОМОСТЬ

О СУМАХЪ, СЛѢДУЮЩИХЪ ВЪ 1868 Г. ПО КАЖДОЙ ГУБЕРНИИ ВЪ НАЛОГЪ СЪ НЕДВИЖИМЫХЪ ИМУЩЕСТВЪ ВЪ ГОРОДАХЪ, ПОСАДАХЪ И МѢСТЕЧКАХЪ.

Наименованіе губерній.	Суммы налога, слѣдующія съ каждой губер.	Наименованіе губерній.	Суммы налога, слѣдующія съ каждой губер.
	РУБЛИ СЕР.		РУБЛИ СЕР.
Владимірская	21.020	Полтавская	40.020
Вологодская	10.630	Псковская	13.600
Воронежская	29.890	Рязанская	25.450
Вятская	14.200	Самарская	21.050
Екатеринославская	80.060	С.-Петербургская	354.960
Казанская	37.910	Саратовская	68.470
Калужская	29.030	Симбирская	10.000
Костромская	16.110	Смоленская	18.020
Курская	33.070	Таврическая	37.910
Московская	192.550	Тамбовская	46.610
Нежегородская	31.580	Тверская	43.740
Новгородская	19.570	Тулъская	36.620
Олонецкая	4.540	Харьковская	59.530
Сренбургская	11.840	Херсонская	111.070
Орловская	58.120	Черниговская	36.180
Пензенская	25.130	Ярославская	26.840
Пермская	21.500	Итого	2.065.530

9) Земскіе сборы съ торговыхъ свидѣтельствъ, патентовъ и билетовъ (ст. 9 (§ 274) Врем. Прав. для зем. учр.) взимаются при выдачѣ оныхъ и передаются въ управы.

10) Для взысканія недоимокъ въ земскихъ сборахъ принимаются слѣдующія мѣры:

а) для сбора съ земель крестьянскихъ обществъ, мѣры, установленныя для взысканія государственныхъ податей;

б) для сборовъ съ земель и недвижимыхъ имуществъ частныхъ владѣльцевъ въ уѣздахъ, кромѣ крестьянскихъ обществъ, Высочайше утвержденныя, 8 Февраля 1865 г., Правила для взысканія недоимокъ съ имѣній и земель, не входящихъ въ составъ крестьянскаго надѣла, но принадлежащихъ помѣщикамъ и другимъ частнымъ владѣльцамъ въ уѣздахъ ⁽³⁹⁾; и

в) для сборовъ съ недвижимыхъ имуществъ въ городахъ Высочайше утвержденное Положеніе для взиманія налога съ тѣхъ имуществъ въ пользу казны.

⁽³⁹⁾ Высочайше утвержденное 8-го Февраля 1865 года мнѣніе Государственнаго совѣта, объ измѣненіи мѣръ взысканія недоимокъ съ землевладѣльцевъ.

Государственный Совѣтъ, въ соединенныхъ Департаментахъ, Государственной Экономіи и Законовъ и въ Общемъ Собраніи, рассмотрѣвъ представленіе Министра Финансовъ объ измѣненіи мѣръ взысканія недоимокъ съ частныхъ землевладѣльцевъ, мнѣніемъ положилъ: въ замѣнъ правилъ, изложенныхъ въ ст. 666—683 т. V. уст. о под. и ст. 90 92 и 93 уст. о зем. пов. т. IV, изд. 1857 г., постановить для взысканія недоимокъ въ казенныхъ и земскихъ денежныхъ сборахъ, определенныхъ съ имѣній и земель, не входящихъ въ составъ крестьянскаго надѣла, но принадлежащихъ помѣщикамъ другимъ частнымъ землевладѣльцамъ въ уѣздахъ, слѣдующія правила:

1) Денежный сборъ, не внесенный въ уѣздное казначейство въ установленный закономъ для уплаты онаго срокъ, считается недоимкою.

2) Уѣздное казначейство, по минованіи установленнаго въ законахъ срока для взноса денежнаго сбора, передаетъ вѣдомость о недоимкахъ мѣстной полиціи въ теченіи не далѣе одного мѣсяца.

3) Если, по истеченіи двухъ мѣсяцевъ послѣ срока, назначеннаго въ залогъ для уплаты сбора (ст. 1), недоимка не будетъ внесена, то полиція распоряжается о покрытіи недоимки изъ доходовъ имѣнія въ слѣдующемъ порядкѣ:

а) Приступая ко взысканію недоимки, полиція предварительно извѣщаетъ о томъ владѣльца имѣнія, а въ случаѣ его отсутствія изъ уѣзда, завѣдывающаго на мѣстѣ имѣніемъ;

б) Если въ имѣніяхъ, съ владѣльцевъ коихъ взыскиваются недоимки, находятся временно-обязанные крестьяне, сосостоящіе на оброкѣ, то сельское ихъ начальство обязывается весь таковой оброкъ или часть онаго, нужную для покрытія недоимки, вносить въ Уѣздное Казначейство въ сроки, установленныя для платежа оброковъ помѣщикамъ; если на такихъ крестьянахъ состоитъ недоимка въ оброкахъ землевладѣльцу, то она взыскивается по правиламъ, установленнымъ въ положеніяхъ о крестьянахъ 19 февраля 1861 г. въ размѣрѣ, нужномъ для покрытія числящейся на владѣльцѣ имѣнія недоимки.

в) Если въ имѣніи находятся земельныя или другія статьи, отдаваемыя въ наемъ (въ арендное содержаніе) и за которыя причитаются владѣльцу платежи, коимъ наступилъ уже срокъ, то полиція обязываетъ съ емщика изъ денегъ, въ счетъ слѣдующихъ землевладѣльцу по заключенному условію платежей, внести въ уѣздное Казначейство необходимую сумму на покрытіе недоимки.

г) Произведенія хозяйства (хлѣбъ, сѣно и т. п.) и вообще принадлежащее владѣльцу движимое имущество могутъ быть обращаемы полиціею въ продажу, для покрытія недоимки, но не иначе какъ съ согласія самого владѣльца и по его указанію.

4) Если означенными выше мѣрами недоимка въ денежныхъ сборахъ не будетъ взыскана по истеченіи одного года и шести мѣсяцевъ со дня минованія установленнаго для взноса сихъ сборовъ срока (ст. 1.), то Губернское Правленіе, по полученіи о семъ увѣдомленія Казенной Палаты, обязано тотчасъ сдѣлать надлежащее постановленіе объ обращеніи имѣнія въ продажу съ публичнаго торга. Такое постановленіе должно быть объявлено во всеобщее свѣдѣніе, чрезъ напечатаніе въ губернскихъ вѣдомостяхъ и другими способами, какіе, по мѣстнымъ условіямъ, окажутся полезными. Въствѣ съ тѣмъ, Губернское Правленіе распоряжается о производствѣ полиціею описи оцѣнки имѣнія, назначеннаго въ публичную продажу.

5) При описи и оцѣнкѣ, полиція руководствуется правилами, содержащимися въ ст. 1857—1991 и 2007—2014 Св. Зак. Гражд. т. X. ч. 2, изд. 1857 г., относящимися до казенныхъ взысканій, съ нижеслѣдующими измѣненіями и дополненіями.

6) Въмѣсто установленныхъ Ст. 1865—1866 означеннаго тома сроковъ для вызова владѣльцевъ къ явкѣ, для присутствованія при описи и оцѣнкѣ имѣнія и земель, какъ заложенныхъ, такъ и не заложенныхъ въ кредитныхъ установленіяхъ, Губернское Правленіе или соотвѣтствующее оному мѣсто одновременно съ публикаціею объ имѣніяхъ, на которыхъ числится недоимка, вызываетъ владѣльцевъ оныхъ, не живущихъ въ своихъ имѣніяхъ, явиться для присутствованія при описи и оцѣнкѣ, въ теченіе мѣсяца со дня объявленія о продажѣ имѣнія въ губернскихъ вѣдомостяхъ.

7) Полиція приступаетъ къ описи и оцѣнкѣ имѣній и земель, въ которыхъ имѣютъ пребываніе владѣльцы, немедленно по полученіи разрѣшенія на то Губернскаго Правленія или соотвѣтствующаго оному мѣста, а имѣній и земель, владѣльцы коихъ живутъ въ другихъ мѣстахъ, по истеченіи срока, означеннаго выше (ст. 6) Не прибытіе ихъ въ означенный срокъ не останавливаетъ продажи.

8) Если имѣніе, на которомъ числится недоимка, заложено въ одномъ изъ кредитныхъ установленій или вообще находится подъ запрещеніемъ (свѣдѣнія о чемъ сообщаются Губернскимъ Правленіемъ при разрѣшеніи производства описи и оцѣнки), или же крестьяне имѣнія будутъ находиться на издѣльной повинности, то описи таковымъ имѣніямъ, вмѣсто установленнаго (ст. 1875—1921 X т. ч. 2), порядка, производится по прилагаемой формѣ (см. прил. I).

Примѣчаніе. Въ издѣльномъ имѣніи, не состоящемъ въ залогъ въ кредитномъ установленіи и вообще подъ запрещеніемъ, отъ усмотрѣнія владѣльца, буде онъ на лицо, зависить подвергуть описи, вмѣсто всего имѣнія, часть или всю землю, состоящую въ его пользованіи, за надѣломъ крестьянъ, если ея будетъ достаточно на покрытіе недоимки.

9) Если оброчное имѣніе, на которомъ числится недоимка, не заложено въ кредитномъ установленіи и не находится вообще подъ запрещеніемъ, то описи, примѣняясь къ вышеозначенной формѣ, повергается одна только земля, оставшаяся, за надѣломъ крестьянъ, въ непосредственномъ распоряженіи помѣщика и притомъ только такая часть оной, какая, по соображенію составителя описи, покроетъ числящуюся недоимку. При этомъ владѣльцу предоставляется указывать на тѣ земли, которыя онъ полагалъ бы предпочтительно подвергуть продажѣ; но указаніе сіе не стѣсняетъ дальнѣйшихъ дѣйствій описи и продажи. Точно также поступается и при описи земли не принадлежащей къ населенію. Отъ владѣльца зависить просить о продажѣ въ совокупности участка, цѣнность котораго превышала бы взысканіе, если онъ сочтетъ такую мѣру для себя полезною.

10) Оцѣнка имѣній или земель, назначенныхъ въ публичную продажу за недоимку, производится на слѣдующихъ основаніяхъ:

а) Земля, отведенная въ надѣлъ крестьянамъ, если она назначается въ продажу въ составѣ имѣнія, оцѣнивается въ оброчныхъ имѣніяхъ въ $\frac{2}{3}$ капитализированнаго изъ 6% годоваго оброка, слѣдующаго владѣльцу по уставной грамотѣ, или въ $\frac{2}{3}$ выкупной суммы, которая получится отъ помноженія сего оброка на $16\frac{2}{3}$, а въ имѣніяхъ издѣльныхъ (барщинныхъ) въ половину означенной выше выкупной суммы.

б) Земли, оставшіяся за надѣломъ крестьянъ въ непосредственномъ распоряженіи помѣщика и вообще не заселенныя земли, оцѣниваются по капитальной стоимости, согласно вѣдомости, составленной Министромъ Финансовъ на основаніи § 16 п. 4 Высочайше утвержденнаго 2 Октября 1862 г. Положенія о закладахъ, залогахъ и ручательствахъ въ платежѣ акциза за вино (Сен: Вѣд. 1862 г. № 82). Въ Губерніяхъ же Виленской, Ковенской, Гродненской, Минской и 4-хъ уѣздахъ (Динабургскомъ, Дризенскомъ, Люценскомъ и Рѣжицкомъ), Витебской, а равно въ уѣздахъ губерній Великороссійскихъ и Новороссійскихъ, не поименованныхъ въ ст. 17 п. а) Положенія 2 Октября

§ 285. 20. Въ дѣйствительномъ выполненіи губернскихъ и уѣздныхъ потребностей, лежащихъ на денежной земской повинности, въ надзорѣ за выполненіемъ и въ отчетности, земскія учрежденія руководствуются во всей силѣ правилами Положенія о земскихъ учрежденіяхъ ⁽⁴⁰⁾.

III. О частныхъ земскихъ потребностяхъ.

§ 286. 21. По частнымъ потребностямъ сословіи и вѣдомствъ земскія учрежденія не входятъ ни въ какія распоряженія, предоставляя оныя подлежащимъ по закону, общественнымъ и сословнымъ властямъ ⁽⁴¹⁾.

1862 г., капитальная стоимость оставшихся въ распоряженіи владѣльцевъ и не заселенныхъ земель опредѣляется по приложенной при семъ вѣдомости (прил. 2) въ собраніи узаконеній:

11) Полиція обязана, не позже 3 мѣсяцевъ со времени объявленія въ губернскихъ вѣдомостяхъ о назначеніи имѣнія въ продажу (ст. 4), составить опись и оцѣнку всѣмъ имѣніямъ и землямъ, состоящимъ въ ея вѣдѣніи, на которыхъ числится недоимка, предъявить ихъ владѣльцамъ, если они состоятъ на лицо, а въ случаѣ ихъ отсутствія завѣдывающимъ имѣніями и представить въ мѣстное Губернское Правленіе для сдѣланія распоряженія о продажѣ.

12) Если имѣнія или земли не заложены въ кредитномъ установленіи, то, по полученіи описи и оцѣнки, Губернское Правленіе тотчасъ приступаетъ къ разсмотрѣнію и утвержденію ихъ и приготовительнымъ распоряженіямъ о продажѣ съ такимъ, при этомъ, расчетомъ во времени, чтобы первый торгъ былъ произведенъ по истеченіи 2-хъ лѣтъ со дня имѣнованія установленнаго срока для взносовъ сборовъ (ст. 1); при чемъ Губернское Правленіе руководствуется правилами, изложенными въ ст. 2047—2180 Св. Зак. гр. т. X. ч. 2. из.: 1857 г.

13) Если имѣніе или земля состоитъ въ залогъ кредитнаго установленія, то опись и оцѣнка, по утвержденіи ихъ Губернскимъ Правленіемъ, препровождаются въ подлежащее кредитное установленіе, которое дѣлаетъ распоряженіе о продажѣ, согласно Высочайше утвержденному 15 Апрѣля 1863 г. имѣнію Государственнаго Совѣта о возмѣщеніи долговъ кредитнымъ установленіямъ.

14) Министру Финансовъ предоставляется, по соглашеніи съ Министромъ Внутреннихъ Дѣлъ, составить, на основаніи настоящихъ правилъ, подробныя инструкціи для уѣздныхъ казначействъ и мѣстныхъ полицій, о взысканіи недоимокъ съ землевладѣльцевъ.

ПРИЛОЖЕНІЕ.

Опись незаселенной земли, на которой числятся податныя недоимки, составляется по формѣ, приложенной къ Высочайше утвержденному 15 Апрѣля 1863 года имѣнію Государственнаго Совѣта, обнародованному указомъ Прав. Сената отъ 25 Апрѣля 1863 г. съ тѣмъ дополненіемъ, что, послѣ отдѣла о доходѣ, прибавляются слѣдующіе отдѣлы:

VI. О залогѣ земли въ кредитныхъ установленіяхъ.

Здѣсь нужно показать: заложена ли земля, на которой числится недоимка, въ кредитномъ установленіи и въ какомъ именно, или не заложена. Если земля заложена, то необходимо означить долговую сумму.

VII. О капитальной стоимости земли.

Всей удобной земли числится 000 дес. 00000 кв. саж. Изъ этого числа назначается въ продажу часть, лежащая въ сѣверо-западномъ углу дачи, въ урочищѣ Нови заключающая въ себѣ 000 дес. Часть эта прилегаетъ къ владѣніямъ временно-обязанныхъ крестьянъ деревни Константиновкѣ, рѣчкѣ Каменкѣ и урочищу Помѣлы, принадлежащему владѣльцу описываемой земли. По вѣдомости составленной на основаніи Высочайше утвержд. 2 Окт. 1862 г. Пол. озакладахъ, залогахъ и ручательствъ: къ разстрочкамъ въ платежѣ акцизировано и утвержд. Министерствомъ Финансовъ 17 Окт. 1852 г., за десятину земли въ № уѣздъ назначена 00 р. 00 к. Слѣдовательно капитальная стоимость земли въ урочище Нови, назначенной для продажи, составитъ 000 р. 00 копѣекъ.

⁽⁴⁰⁾ См. §§ 69—77, 85—112, 115—144.

⁽⁴¹⁾ О предметахъ этихъ потребностей см. прил. къ ст. 3 Вр. Пр. (§ 268) § III.

ОТДѢЛЕНІЕ ВТОРОЕ.

О ЗЕМСКИХЪ ПОВИННОСТЯХЪ НАТУРАЛЬНЫХЪ (*).

§ 287. 22. Раскладка и мѣры исполненія общихъ натуральныхъ земскихъ повинностей, равно и общій надзоръ за оными, возлагаются на губернскія и уѣздныя земскія учрежденія ⁽⁴²⁾.

(*) Въ ст. 182—185 Уст. о зем. пов. мы читаемъ: 182. Натуральныя повинности (ст. 2) отправляются въ каждой губерніи (или области) собственными ея средствами и силами.

183. Натуральныя повинности въ губерніи раздѣляются на общія и частныя.

184. Общія натуральныя повинности отправляются всеѣмъ населеніемъ губерніи, частныя же каждымъ городомъ и селеніемъ особо.

185. Предметы частныхъ натуральныхъ повинностей, способы и порядокъ отправленія ихъ опредѣляется особыми положеніями о внутреннемъ благоустройствѣ городовъ и селеніи (См., въ приложеніяхъ, извлеченія изъ XII т.).

Примѣчаніе. Предметы и порядокъ отправленія частныхъ (мірскихъ) натуральныхъ повинностей крестьянъ, вышедшихъ изъ крѣпостной зависимости, опредѣляются въ Общимъ о сихъ крестьянахъ Положеніи, въ ст. 177—183 (См. прил. къ ст. 5 Вр. Пр. (§ 268) § III).

⁽⁴²⁾ 186 (Уст. о зем. пов.) Къ общимъ натуральнымъ повинностямъ губерніи принадлежатъ:

1) По сухопутнымъ сообщеніямъ содержаніе въ исправности грунтовыхъ, почтовыхъ, торговыхъ и военныхъ дорогъ, соединяющихъ города губенскіе, уѣздныя и иные между собою и съ мѣстами пристаней, съ крѣпостями и иными военными пунктами, разумѣя при томъ и находящіяся на сихъ дорогахъ мосты, плотины, гати и другія сооруженія переправъ, не принадлежащихъ къ роду тѣхъ, для производства коихъ нужны особенныя техническія свѣдѣнія и искусство, о коихъ упоминается въ статьѣ 13-й § 1 п. б. сего устава. (См. ст. 13 § 1. п. б. примѣчаніе).

2) По водянымъ сообщеніямъ содержаніе такъ называемыхъ естественныхъ бичевниковъ по рѣкамъ судоходнымъ и сплавленнымъ озерамъ и засивамъ а).

(а) Въ нижеслѣдующихъ статьяхъ Устава о земск. повин. изображено:

191. Постановленныя въ Уставѣ Путей Сообщенія Правила о содержаніи дорогъ въ губерніи и по дорогахъ мостовъ, трубъ, гатей и яныхъ переправъ, и такъ именуемыхъ естественныхъ бичевниковъ (бичевники искусственныя содержатся на счетъ суммъ, отпускаемыхъ Главному Управленію Путей Сообщенія и Публичныхъ зданій изъ государственнаго Казначейства) на путяхъ судоходства, исполняются во всей ихъ силѣ, съ дополненіями и попененіями, ниже здѣсь опредѣленными (ст. 192 и слѣд.), и наблюдая, что работы по устройству, содержанію и починкѣ мостовъ, гатей и вообще обыкновенныхъ грунтовыхъ дорогъ (не шоссеиныхъ путей), почтовыхъ, торговыхъ и военныхъ, должны быть производимы, какъ натуральная повинность, ближайшими, приписанными къ тѣмъ участкамъ селеніями (ст. 192—197), на существовавшемъ до 13-го Іюля 1851 года основаніи, и что даже въ тѣхъ случаяхъ, когда, сообразно съ постановленіями Устава Путей Сообщенія, надлежитъ произвести какое либо на оныхъ сооруженіе, требующее нѣкотораго искусства и большихъ усилій, но однакоже не особыхъ и подробныхъ по строительной части свѣдѣній, должно приступать къ сему съ разрѣшенія Начальника Губерніи, безъ составленія въ Строительной и Дорожной Комисіи техническихъ проектовъ и смѣтъ.

Примѣчаніе. Отправленіе дорожной повинности помѣщичьими имѣніями, впредь по пересмотру Устава о Земскихъ Повинностяхъ, производится согласно означеннымъ въ семъ Уставѣ (ст. 191—199) и въ Уставѣ Путей Сообщенія (ст. 752—758) правиламъ, на слѣдующемъ основаніи:

- 1) Исполненіе по наряду личныхъ работъ, нужныхъ для устройства и исправнаго содержанія грунтовыхъ почтовыхъ, торговыхъ и военныхъ дорогъ, а равно естественныхъ бечевниковъ, оставляется на обязанности временно-обязанныхъ крестьянъ.
 - 2) Отпускъ лѣсныхъ матеріаловъ, необходимыхъ для устройства и содержанія мостовъ и гатей на означенныхъ дорогахъ, оставляется на обязанности всѣхъ землевладѣльцевъ, имѣнія коихъ приписаны къ исправляемому участку.
 - 3) Дачи владѣльцевъ ненаселенныхъ имѣній (не участвовавшихъ до 1863 года въ управленіи дорожной повинности) приписываются, для участія въ устройствѣ и содержаніи въ исправности дорогъ, къ дорожнымъ участкамъ; для чего, если окажется нужнымъ, дѣлается измѣненіе въ существовавшемъ распредѣленіи дорогъ на участки. Исполненіе сего возлагается въ каждой губерніи на Общее Присутствіе Строительной и Дорожной Комиссіи и Особаго о Земскихъ повинностяхъ Присутствія.
 - 4) Землевладѣльцамъ, слѣдующіе отъ каждаго изъ нихъ лѣсные матеріалы, потребныя на устройство и содержаніе въ исправности мостовъ и гатей, если у нихъ нѣтъ собственныхъ лѣсныхъ дачъ, предоставляется право получать изъ казенныхъ за попенныя деньги, на основаніи существующихъ для сего правилъ (Уст. Пут. Сообщ. ст. 775 и 776) или пріобрѣтать покупкою по своему усмотрѣнію.
 - 5) Относительно проселочныхъ дорогъ, пролегающихъ по землямъ, отвѣденнымъ въ постоянный надѣлъ временно-обязаннымъ крестьянамъ слѣдуетъ руководствоваться статьею 179 (п. 4) Общаго Положенія о крестьянахъ, по коей содержаніе сихъ дорогъ отнесено къ мірскимъ повинностямъ крестьянскихъ обществъ.
192. Въ каждой губерніи грунтовыя почтовыя, торговыя и военныя дороги, а равно и естественныя, лежащія внѣ городовъ и селеній (см. Уст. Пут. Сообщ.) бечевники, раздѣляются на участки въ Общемъ Присутствіи Строительной и Дорожной Комиссіи и Комитета Земскихъ Повинностей или буде онъ закрытъ, Особаго о Земскихъ Повинностяхъ присутствія, подъ предѣдательствомъ Губернатора.
193. Къ каждому изъ сихъ участковъ; по соображенію количества матеріаловъ и рабочихъ, потребныхъ для устройства онаго и содержанія въ исправности, приписывается часть окрестныхъ селеній, со всею возможнаю при томъ уравнительностью и съ точнымъ наблюденіемъ, чтобы приписываемыя селенія были въ ближайшемъ, сколь возможно, разстояніи отъ того участка.
- Примѣчаніе.* Въ случаѣ разногласія членовъ Общаго Присутствія, означеннаго въ статьѣ 192, по распредѣленію дорожныхъ участковъ, дѣла рѣшаются по большинству голосовъ, но съ приложеніемъ всѣхъ послѣдовавшихъ въ Присутствіи мнѣній, они представляются въ Департаментъ Экономіи Государственнаго Совѣта для совокупнаго обсужденія, на основаніи статьи 9, съ четырьмя Министрами и Главнуправляющимъ Путиами Сообщенія и Публичными Зданіями.
194. Приписаннымъ къ участку (ст. 193) предоставляется устраивать и содержать его лично своею работою, по нарядамъ и очередямъ, или же посредствомъ найма, добровольно и по собственному ихъ усмотрѣнію дѣлаемаго.
195. Установленіе нарядовъ и очередей принадлежитъ къ внутреннимъ распоряженіямъ каждаго общества, приписаннаго къ участку; они утверждаются мѣстнымъ начальствомъ городскимъ или волостнымъ, по принадлежности и приводятся въ исполненіе обыкновеннымъ порядкомъ. Но если къ участку приписаны общества разныхъ вѣдомствъ и участковъ, по свойству онаго, не можетъ быть подраздѣленъ на такія равныя доли, которыя можно было бы каждому изъ селеній исправлять одному своими силами безъ содѣйствія другихъ, то опредѣленіе порядка нарядовъ и очередей предоставляется взаимному согласію городскихъ или сельскихъ обществъ, къ тому участку приписанныхъ, или же, когда они будутъ между собою не согласны, Общему Присутствію, въ статьѣ 192 означенному.
196. Общество или помѣстье, которое признаетъ удобнымъ и выгоднымъ отправлять свою долю въ участкѣ наймомъ, можетъ дѣлать для того денежныя складки, но не иначе, какъ съ утвержденія того начальства, которое разрѣшаетъ ему производство сборовъ на такъ называемые его мірскіе расходы. Если общества и помѣстья разныхъ вѣдомствъ или владѣній пожелаютъ устроить или содержать свой участокъ или участки посредствомъ денежнаго найма (не общая впрочемъ сей натуральной повинности въ постоянную денежную), то сіе допускается съ вѣдома и разрѣшенія Особаго о Земскихъ Повинностяхъ Присутствія; но Начальникъ

3) Случающаяся иногда поставка подводъ для проѣзда членовъ Императорскаго Дома, съ слѣдующимъ за то вознагражденіемъ на основаніи особыхъ о томъ правилъ къ статьѣ 230 приложенныхъ (б.)

Губерніи немедленно доводитъ о томъ до свѣдѣнія Министровъ Финансовъ и Внутреннихъ Дѣлъ.

197. Если Особое о Земскихъ Повинностяхъ Присутствіе будетъ не согласно съ желаніемъ обывателей, приписанныхъ къ участку, устроить или содержать оный посредствомъ найма, Начальникъ Губерніи представляетъ въ томъ Министру Внутреннихъ Дѣлъ и объясняетъ подробно, по какимъ причинамъ присутствіе не одобряетъ предположенія приписанныхъ къ участку селеній или помѣстій. Министръ Внутреннихъ Дѣлъ разрѣшаетъ дѣло не иначе, какъ по предварительномъ сношеніи съ тѣми изъ Министровъ, къ вѣдомству коихъ принадлежатъ обыватели, приписанные къ участку.

198. Проселочныя и полевыя дороги устраиваются и содержатся селеніями и владѣльцами, черезъ дачи коихъ они пролегаютъ. Изъ сего исключаются, по мѣрѣ надобности, лишь тѣ, которыя по общему усмотрѣнію и рѣшенію Строительной и Дорожной Комиссіи съ Комитетомъ Земскихъ Повинностей, на основаніи Устава Путей Сообщенія, будутъ отнесены къ разряду путей торговыхъ или военныхъ, и въ слѣдствіе того подлежатъ правиламъ означеннымъ выше сего.

Примѣчаніе 1. О содержаніи проселочныхъ дорогъ, пралегających по землямъ, отведеннымъ въ постоянный надѣлъ временно-обязаннымъ крестьянамъ, постановлено выше въ 5 пунктѣ примѣчанія къ ст.

Примѣчаніе 2. По казеннымъ гозовымъ заводамъ Уральскимъ, Луганскому, Кончезерскому и Николаевскому, содержаніе въ исправности общепроѣзжихъ дорогъ внутри заводскихъ селеній и на земляхъ, предоставленныхъ въ пользованіе мастеровыхъ, лежитъ на совокупной обязанности обществъ и народоуправленія. Въ деревняхъ сельскихъ работниковъ и на земляхъ отъ завода имъ отведенныхъ, обязанность сія относится къ своимъ работникамъ. Прочія дороги по заводскому округу содержатся однимъ заводоуправленіемъ; но тѣ изъ всѣхъ означенныхъ дорогъ, которыя причислены къ почтовымъ, торговымъ или военнымъ, содержатся согласно сей статьѣ общими силами земства всего уѣзда или всей губерніи.

199. По дѣламъ объ устройствѣ и содержаніи дорогъ, переправъ и бечевниковъ, когда оныя разсматриваются въ Департаментѣ Государственной Экономіи въ присутствіи Министровъ Финансовъ, Внутреннихъ Дѣлъ, Государственныхъ Имуществъ и Удѣловъ (ст. 9), вмѣстѣ съ ними присутствуетъ и Главноуправляющій Путиами Сообщенія и Публичными Зданіями.

(б.) 1) Заготовленіе лошадей для путешествій Высочайшихъ Особъ дѣлается Начальниками Губерній по предписаніямъ Министерства Внутреннихъ Дѣлъ.

2) Для выигранія времени, распоряженія о заготовленіи лошадей для Высочайшихъ путешествій дѣлаются въ нѣкоторыхъ случаяхъ непосредственно Министромъ Императорскаго Двора, Командующимъ Главною Квартирою Его Императорскаго Величества, Генераль-Адъютантами и другими, Высочайшею довѣренностью облеченными особами, которые въ то же время сообщаютъ о томъ Министерству Внутреннихъ Дѣлъ.

3) По полученіи свѣдѣнія о Высочайшемъ путешествіи, Начальникъ Губерніи обязанъ заготовить на всѣхъ станціяхъ, по тракту Высочайшаго слѣдованія во ввѣренной ему губерніи лежащихъ, то количество лошадей, которое опредѣлено въ росписаніи экипажей, рассылаемомъ отъ Министерства Внутреннихъ Дѣлъ или Особъ, означенныхъ въ предшедшей статьѣ. 4) На всѣхъ станціяхъ, гдѣ болѣе двадцати четырехъ верстъ, слѣдуетъ на половинѣ дороги учреждать подетавы, съ полнымъ числомъ лошадей, нужныхъ для Высочайшаго проѣзда. 5) Кромѣ назначеннаго по росписанію количества лошадей, всегда готовится въ запасъ на каждой станціи: для проѣзда Государя Императора и прочихъ членовъ Императорской Фамиліи четвертая часть лошадей, показанныхъ въ росписаніи, а для поѣздокъ Государыни Императрицы, на случай дурной или песчаной дороги, по двѣ лошади для каждаго экипажа; весною же и осенью когда можетъ встрѣтиться надобность въ перемѣнѣ зимнихъ экипажей на лѣтніе, или лѣтнихъ на зимніе, половинное количество сверхъ росписанія.

- 6) Если по ближайшему усмотрѣнію Начальника Губерніи признано будетъ, что постоянно находящихся на станціяхъ почтовыхъ лошадей недостаточно для безостановочнаго проѣзда Высочайшихъ Особъ и свиты, равно для обыкновеннаго хода почтъ эстафетъ, фельдъегерей, курьеровъ и проѣзжающихъ: то выставляются, независимо отъ почтовыхъ, постоянно на станціи находящихся, или полное число лошадей по росписанію и въ запасъ назначенныхъ, или только необходимое количество въ добавокъ къ комплектнымъ почтовымъ.
- 7) Заготовленіе лошадей, сверхъ постоянно на станціи находящихся, дѣлается или посредствомъ перевода почтовыхъ лошадей съ другихъ станцій, или наймомъ, или же нарядомъ обывательскихъ лошадей.
- 8) При такомъ заготовленіи лошадей Начальники Губерніи обязаны соображать свои распоряженія съ временемъ, когда должно слѣдовать Высочайшее путешествіе чрезъ вѣренныя имъ губерніи.
- 9) Если получено будетъ Начальникомъ Губерніи предписаніе о Высочайшемъ путешествіи заблаговременно, т. е. за мѣсяць или болѣе срока, назначеннаго для проѣзда, то онъ по соглашенію съ мѣстнымъ почтовымъ начальствомъ, дѣлаетъ распоряженіе о переводѣ къ срочному времени почтовыхъ лошадей на тракты Высочайшаго слѣдованія съ другихъ ближайшихъ къ оному трактовъ, а вмѣсто оныхъ назначаетъ къ выставкѣ то же число обывательскихъ лошадей для возки почтъ, эстафетъ, проѣзжающихъ и вообще для отправленія обыкновенныхъ почтовыхъ потребностей на тѣхъ трактахъ, съ коихъ лошади будутъ переведены.
- 10) При переводѣ почтовыхъ лошадей съ однихъ станцій на другія, для усиленія оныхъ ямщики, возчики или почтари снабжаются отъ мѣстнаго гражданскаго начальства ярлыками, съ означеніемъ въ нихъ: а) почтовыхъ станцій съ коихъ лошади переводятся: б) тѣхъ станцій, куда онѣ къ переводу назначены, и число выступленія ихъ со станцій, в) именъ ямщиковъ, возчиковъ или почтарей, и 2) числа лошадей и верстъ, къ переходу предстоящихъ. Ярлыки сіи должны быть составлены по приложенной при семъ формѣ.
- 11) При семъ наблюдается: 1) чтобы сіи ярлыки отнюдь не были писанные, но печатанные въ губернской типографіи; 2) чтобы каждый ярлыкъ, прежде выдачи онаго былъ записанъ и занумерованъ по исходящему журналу Канцеляріи Гражданскаго Губернатора или Губернскаго Правленія; 3) чтобы число верстъ, къ переводу назначенное, непременно было означено въ ярлыкахъ прописью, принимая въ соображеніе ближайшій путь; 4) чтобы ярлыки сіи подписаны были тѣмъ чиновникомъ, отъ коего оныя будутъ выданы.
- 12) Въ случаѣ недостатка въ почтовыхъ лошадяхъ, Начальники Губерніи, по совѣщаніи съ Губернскими Предводителями Дворянства, приступаютъ къ найму вольныхъ лошадей въ добавокъ къ почтовымъ и посредствомъ торговъ, или же хозяйственнымъ образомъ, какъ ими признано будетъ удобнѣйшимъ и выгоднѣйшимъ для казны.
- 13) Если наемъ таковыхъ лошадей признано будетъ нужнымъ сдѣлать хозяйственнымъ образомъ въ уѣздѣ, то оный производится Уѣзднымъ Предводителемъ Дворянства совокупно съ Окружнымъ Начальникомъ Досударственныхъ Имуществъ, Управляющимъ Удѣльною Конгорю, гдѣ они есть, и Земскимъ Исправникомъ.
- 14) Цѣны за наемъ лошадей утверждаются во всякомъ случаѣ Начальникомъ губерніи, который сверхъ того, подъ собственною отвѣтственностью, своими распоряженіями и наблюденіями обязанъ отвращать всѣ могущіе послѣдовать въ этомъ случаѣ безпорядки и злоупотребленія.
- 15) Когда о Высочайшемъ путешествіи объявлено будетъ Начальнику губерніи не болѣе какъ за десять дней до слѣдованія Высочайшихъ Особъ, и найма лошадей на означенномъ въ статьяхъ 12 и 13 основаніи ни коимъ образомъ нельзя будетъ сдѣлать: то учинивъ распоряженіе, по возможности, о переводѣ почтовыхъ лошадей, недостатокъ оныхъ дополнять обывательскими лошадьми по наряду.
- 16) Въ случаяхъ экстренныхъ и вообще, когда предписаніе о заготовленіи лошадей получено будетъ Начальникомъ губерніи такъ, что по краткости времени вовсе нельзя уже будетъ ни перевести почтовыхъ лошадей съ ближайшихъ трактовъ, ни нанять вольныхъ лошадей: то въ число почтовыхъ лошадей, нужныхъ для Высочайшаго проѣзда, выставляются по наряду обывательскія. Впрочемъ, по-

ставляется въ обязанность Начальниковъ губерній, безъ крайней нужды не приступать ни къ какимъ чрезвычайнымъ мѣрамъ.

- 17) Нарядъ обывательскихъ лошадей производится такъ же, какъ и на наемъ вольныхъ (ст. 13), по распоряженію Уздвухъ Предводителей Дворянства, Окружныхъ Начальниковъ Государственныхъ Имуществъ, Управляющихъ Удѣльными Конторами гдѣ они есть, и Земскими Исправниками (а).

Примѣчаніе. Въ южныхъ колоніяхъ иностранцевъ нарядъ обывальскихъ лошадей (при путешествіяхъ Высочайшихъ Особъ) и, по статьѣ 13, наемъ вольныхъ относится къ обязанности Смотрителей колоній по предписаніямъ Попечительнаго Комитета о сихъ иностранцахъ (б).

- 18) Нарядъ обывательскихъ лошадей назначается изъ селеній, имѣющихъ лошадей способныхъ къ гоньбѣ и ближайшихъ къ тракту Высочайшаго путешествія сколько можно уравнительнымъ образомъ, не допуская при семъ случаевъ никакихъ подрядовъ и денежныхъ сборовъ.

- 19) Начальники губерній, вмѣстѣ съ распоряженіями, на вышеизложенномъ основаніи и заготовленіи нужнаго количества лошадей, рассылаютъ всемъ Станціоннымъ Смотрителямъ, по тракту Высочайшаго путешествія, печатныя росписанія о порядкѣ слѣдованія экипажей, дабы сообразно тому лошади были приготовлены.

- 20) На станціяхъ все нужное количество лошадей должно быть готово къ назначенному въ предписаніи о заготовленіи лошадей сроку.

- 21) Для удостовѣренія о положеніи, въ которомъ находятся предназначенныя для Высочайшаго путешествія лошади, Начальники губерній назначаютъ отъ себя благонадежнаго чиновника, вполне заслуживающаго довѣріе начальства, для совокупнаго освидѣтельствованія лошадей съ Приставами тѣхъ станцій, къ коимъ принадлежатъ станціи, лежація по тракту Высочайшаго слѣдованія, съ Окружными Начальниками или ихъ помощниками и чиновникомъ почтоваго вѣдомства, который назначенъ будетъ отъ его начальства. При путешествіяхъ Государя Императора для такого освидѣтельствованія чиновники почтоваго вѣдомства не посылаются; освидѣтельствованіе же производится Становыми Приставами съ чиновниками, командирруемыми отъ Начальниковъ губерній, и членами Окружныхъ Управленій.

- 22) По проѣздѣ Высочайшихъ Особъ и всей свиты, посылаемые отъ Начальниковъ губерній чиновники, вмѣстѣ съ Становыми Приставами и членами Окружныхъ управленій, обязаны снова освидѣтельствовать лошадей и о тѣхъ, которые отъ перегоновъ окажутся палыми или испорченными, составивъ общую вѣдомость, за своимъ подписаніемъ представляютъ оную Начальникамъ губерній.

- 23) Подъ собственные экипажи Высочайшихъ Особъ впрягаются лучшія почтовые объѣзженные и смирныя лошади, не боящіяся огня на случай проѣзда съ факелами. Равно и въ прочіе нумеры экипажей должно запрягать преимущественно почтовыхъ лошадей, сколько ихъ достанетъ.

- 24) Строго воспрещается, вмѣсто почтовыхъ, впрягать въ экипажи Высочайшихъ Особъ помѣщичьихъ лошадей или нарочно на сей предметъ откормленныхъ на стойкѣ. Напротивъ того, лошади должны быть въ гоньбѣ по обыкновенному, кромѣ послѣднихъ сутокъ предъ Высочайшимъ слѣдованіемъ.

- 25) Кучера и форрейторы должны быть выбираемы для экипажей Высочайшихъ Особъ самые расторопные и опытные въ своемъ дѣлѣ, т. е. умѣющие хорошо ѣздить и править лошадьми, и знающіе твердо дорогу и свойство лошадей.

- 26) Подъ форрейторовъ должно выбирать лошадей самыхъ крѣпкихъ и неспотыкливыхъ, а форрейторовъ легкихъ, расторопныхъ и умѣющихъ хорошо ѣздить, что и возлагается, подъ непосредственнымъ надзоромъ Становыхъ Приставовъ, на находящихся на станціяхъ старостъ или прикащиковъ отъ подрядчиковъ, которые по испытаніи кучеровъ и форрейторовъ, даютъ имъ подлежащія поставленія.

- 27) Постромки должны быть всегда яскія, какъ у экипажей Высочайшихъ Особъ, такъ и у экипажей свиты, по образцу, отъ почтоваго вѣдомства разосланному.

- 28) Станціонные смотрители съ своей стороны должны исполнять съ точностію все то, что по случаю Высочайшаго путешествія относится можетъ къ содѣйствію ихъ въ сохраненіи надлежащаго порядка и благоустройства на станціяхъ, согласно инструкціи, данной имъ отъ почтоваго начальства, по соглашенію съ Министерствомъ Внутреннихъ Дѣлъ.

- 29) За почтовыхъ лошадей тѣхъ станцій, кои находятся на тракѣ Высочайшаго слѣдованія, употребленныхъ подъ экипажи Высочайшихъ Особъ и Ихъ свиты, платятся двойные прогоны по установленной таксѣ.
- 30) Почтодержателямъ тѣхъ станцій, съ коихъ переведены будутъ почтовые лошади на тракѣ Высочайшаго слѣдованія, выдаются кромѣ двойныхъ прогоновъ, за дѣйствительное употребленіе лошадей ихъ подъ экипажи Высочайшихъ Особъ и Ихъ свиты, еще одинакіе прогоны за разстояніе верстъ, пройденное ими съ лошадьми съ тѣхъ станцій, откуда онѣ сведены на тракѣ Высочайшаго путешествія и обратно.
- 31) Обыватели, коихъ лошади выставлены будутъ на станціи въ замѣнъ почтовыхъ, сведенныхъ на тракѣ Высочайшаго слѣдованія, за возку почтъ и эстафетъ получаютъ одинакіе прогоны изъ казны. Независимо отъ сего они получаютъ также въ свою пользу и тѣ прогонныя деньги, которыя будутъ причитаться имъ отъ проѣзжающихъ.
- 32) Обыватели, за поставку лошадей, по наряду на тракѣ Высочайшаго путешествія, удовлетворяются также двойными прогонами, если лошади ихъ будутъ употреблены подъ экипажи Высочайшихъ Особъ и Ихъ свиты, по недостатку для того почтовыхъ. Сверхъ сего за переводъ лошадей изъ селеній на почтовые станціи какъ по тракту Высочайшаго путешествія, такъ и потому тракту, съ котораго по сему случаю сведены почтовые лошади, обыватели получаютъ то же самое вознагражденіе, которое опредѣлено въ статьѣ 30) для почтодержателей за переводъ ихъ лошадей.
- Примѣчаніе.* За лошадей, выставленныхъ для Высочайшаго путешествія независимо отъ постоянно находящихся на станціяхъ, содержаніе на коихъ лошадей составляетъ исключительную обязанность ямщиковъ, они удовлетворяются наравнѣ съ другими обывателями на основаніи правилъ, изложенныхъ въ статьяхъ 31 и 32.
- 33) Если Высочайшій проѣздъ послѣдуетъ послѣ назначеннаго дня и объ этомъ не будетъ на мѣстѣ извѣщенія наканунѣ того дня, который назначенъ для отдыха лошадей, то за простой переведенныхъ на тракѣ путешествія лошадей, какъ почтовыхъ, такъ и обывательскихъ, выдается вознагражденіе, считая на каждую лошадь въ сутки обыкновенную прогонную плату по разстоянію двадцати верстъ. На этомъ основаніи вознаграждаются и почтодержатели мѣстныхъ станцій тѣхъ трактовъ, по которымъ совершаются Высочайшіе проѣзды, не исключая и трактовъ вольныхъ почтъ.
- 34) За наемныхъ лошадей, выставленныхъ по случаю Высочайшаго путешествія, хозяева, сверхъ установленной съ ними платы, не получаютъ ни прогоновъ, ни другаго какого либо вознагражденія. Если же Высочайшее путешествіе послѣдуетъ по истеченіи объявленнаго имъ при наймѣ лошадей срока, то за простой въ ожиданіи онаго вознаграждаются они на томъ же основаніи, какъ изъяснено въ статьѣ 33, если о семъ въ условіяхъ не постановлено особо.
- 35) За палыхъ и испорченныхъ лошадей во время Высочайшихъ путешествій опредѣляется хозяевамъ оныхъ по сорока три рубля за каждую лошадь.
- 36) Всѣ платежи почтодержателямъ и обывателямъ, опредѣленные въ статьяхъ 29—35, за лошадей, по наряду употребленныхъ во время путешествія Высочайшихъ Особъ, относятся на счетъ Государственнаго Казначейства.
- 37) По проѣздѣ Высочайшихъ Особъ Начальники губерній тотчасъ отряжаютъ на станціи благонадежныхъ чиновниковъ, для расчетовъ съ почтодержателями и обывателями и съ тѣмъ вмѣстѣ предлагаютъ Казеннымъ Палатамъ сдѣлать предварительное распоряженіе, чтобъ мѣстныя Уѣздныя Казначейства, безъ всякаго задержанія, выдавали деньги предъявителямъ нижеустановленныхъ ярлыковъ о сихъ расчетахъ.
- 38) Чиновники, по статьѣ 37 отряженные, вмѣстѣ съ Уѣздными Предводителями Дворянства, Окружными Начальниками Государственныхъ Имуществъ, Управляющими Удѣльными Конторами и вообще съ тѣми лицами, которыя на основаніи сихъ правилъ (Уст. Зем. Пов. ст. 230, прип.) участвуютъ въ распоряженіяхъ по заготовленію лошадей, немедленно составляютъ расчеты о всѣхъ причитающихся къ платежу деньгахъ за лошадей, выставленныхъ и употребленныхъ для проѣзда Высочайшихъ Особъ.

4) Содержаніе подводъ для проѣздовъ земской полиціи по дѣламъ службы, полицейскихъ съ сельскою почтою служителей, и для другихъ опредѣленныхъ случаевъ по гражданскому вѣдомству (в).

39) По составленіи со всею точностію расчетовъ выдаются въ то же время поставщикамъ лошадей печатные ярлыки, за общемо вышеозначенныхъ лицъ (ст. 38) подписью, съ обозначеніемъ въ каждомъ, кому именно, за что и сколько слѣдуетъ въ выдачу денегъ, и съ объясненіемъ, что по такому ярлыку можно получить изъ мѣстнаго Уѣзднаго Казначейства причитающіяся деньги въ каждый присутственный день (о чемъ сверхъ того чиновники всегда должны лично объявлять содержателямъ почтовыхъ станцій и прочимъ получающимъ ярлыки). Бланки ярлыковъ заблаговременно доставляются отъ Начальниковъ губерній къ Уѣзднымъ Предводителямъ Дворянства въ потребномъ количествѣ.

40) По полученіи отъ чиновниковъ, занимавшихся расчетомъ, донесенія о сдѣланномъ ими распоряженіи съ приложеніемъ реестра выданнымъ ярлыкамъ и съ подробнымъ также объясненіемъ противъ cadaго нумера ярлыки, кому именно, за какихъ лошадей и какая назначена въ выдачу сумма, Начальникъ Губерніи, по сличеніи сего реестра съ имѣющимися въ канцеляріи его свѣдѣніями, тотчасъ препровождаетъ копію съ реестра въ Казенную Палату, а Казенная Палата списки съ того же реестра немедленно препровождаетъ по принадлежности въ Казначейства, которыя и обязаны повѣрять съ нимъ представляемые ярлыки при выдачѣ денегъ. Ярлыки оставляются въ Казначействахъ съ надлежащими надписями о произведенныхъ платежахъ.

41) На сихъ основаніяхъ Начальники Губерній производятъ выдачу денегъ за поставку лошадей для Высочайшихъ путешествій, въ опредѣленномъ для того размѣрѣ (ст. 24—35) не испрашивая на то высшаго разрѣшенія, но представляя о всѣхъ такихъ выдачахъ отчетъ Министерству Внутреннихъ Дѣлъ, собственно только для повѣрки и утвержденія. Къ сему отчету прилагаются: реестръ выданнымъ ярлыкамъ, и вѣдомости: 1) о числѣ переведенныхъ почтовыхъ и обывательскихъ лошадей и о слѣдующей за нихъ суммѣ (сіи вѣдомости должны быть составлены порознь; 2) о числѣ прогонныхъ денегъ, причитающихся обывателямъ за возку почтъ пѣстафетъ на тѣхъ станціяхъ, съ коихъ почтовые лошади были переведены на трактъ Высочайшаго путешествія; 3) о суммѣ, слѣдующей за простой почтовыхъ лошадей, приведенныхъ съ другихъ станцій; 4) о суммѣ, слѣдующей за наемъ вольныхъ лошадей, если такой наемъ былъ произведенъ; 5) о суммѣ за простой ямскихъ и вообще обывательскихъ лошадей, если онѣ были выставлены по наряду; 6) о суммѣ за палыхъ и испорченныхъ лошадей.

42) Если при разсмотрѣніи представленныхъ отъ Начальника Губерніи вѣдомостей, обнаружатся какія либо упущенія, сопряженные съ ущербомъ казны: то всякій неправильный расходъ взыскивается съ виновныхъ.

43) По окончаніи повѣрки расчетовъ, Министръ Внутреннихъ Дѣлъ сообщаетъ о произведенныхъ платежахъ Министру Финансовъ, для принятія ихъ на счетъ Государственнаго Казначейства.

(в) О содержаніи подводъ для разѣздовъ земской полиціи и для другихъ потребностей земства:

200. Въ городахъ, для выѣзда Исправниковъ, Засѣдателей и другихъ чиновъ Земской полиціи въ подвѣдомственные ей уѣзды и для отправленія въ селенія отъ Земскихъ Судовъ земской почты, содержатся при каждомъ Земскомъ Судѣ подводы на счетъ общаго по губерніи денежнаго сбора, какъ то опредѣлено выше сего въ статьѣ 13 § III, п. в., и въ нижеслѣдующихъ статьяхъ повсюду гдѣ на сіе не издано правилъ:

201. Число лошадей при каждомъ Земскомъ Судѣ должно быть соотвѣтственно числу членовъ онаго, полагая Земскому Исправнику три, Засѣдателямъ отъ Дворянства двѣ, и Засѣдателямъ отъ Поселянъ каждому по одной лошади.

202. Тѣ губернскія начальства, которыя признаютъ возможнымъ обойтись меньшимъ числомъ лошадей, при всѣхъ или нѣкоторыхъ изъ Земскихъ Судовъ, противъ того количества, какое назначено въ статьѣ 201, не только могутъ, но и обязаны въ опредѣленіи найма земскихъ лошадей ограничиваться симъ уменьшеннымъ числомъ, основываясь при такомъ исчисленіи на тщательныхъ мѣстныхъ

соображеніяхъ о пространствѣ и положеніи уѣздовъ отъ различія коихъ зависитъ большая или меньшая потребность въ движеніяхъ земской полиціи.

203. Сообразно вышеопредѣленному числу лошадей, для каждаго члена земской полиціи состоитъ при сихъ лошадяхъ подлежащее число проводниковъ и повозокъ. Сіи послѣднія должны быть такія, какія между мѣстными обывателями употребляются.
204. Члены каждаго Земскаго Суда производятъ развѣзды на сихъ лошадяхъ изъ города въ уѣздъ во все стороны, не долѣе тридцати верстъ; для дальнѣшаго же слѣдованія въ уѣздъ, они берутъ обывательскія подводы, а лошадей Земскаго Суда отпускаютъ обратно въ городъ.
205. На сихъ же лошадяхъ выѣзжаетъ изъ города вмѣстѣ съ членами Земскаго Суда и Секретарь онаго съ канцелярскими служителями (ст. 218) въ тѣхъ чрезвычайныхъ случаяхъ, когда цѣлому Суду потребно отправиться въ уѣздъ для слѣдствія.
206. По отвозѣ земскаго чиновника на извѣстное разстояніе, помянутыя лошади должны возвращаться на станцію свою при Земскомъ Судѣ непременно въ узаконенное для почтовыхъ лошадей время.
- Примѣчаніе.* Въ городахъ, такъ же какъ въ селеніяхъ, каждое требованіе обывательскихъ подводъ должно быть основано на предьявленіи установленнаго билета, записано въ шнуровой книгѣ, и подлежить надзору по правиламъ, изложеннымъ ниже въ статьяхъ 215 и слѣд.
207. Но если выѣзжающій чиновникъ Земскаго Суда отправляется не далѣе тридцати верстъ на такое время, которое не продолжительнѣе срока, назначеннаго почтовыми установленіями для возвращенія лошадей: въ такомъ случаѣ онъ долженъ возвращаться на тѣхъ же лошадяхъ, на коихъ пріѣхалъ, не заимствуя обывательскихъ.
212. Въ селеніяхъ подводы для земскихъ сообщеній содержатся обывателями или натурою по очередямъ, или наймомъ посредствомъ денежнаго на сіе сбора. Содержаніе наймомъ допускается не иначе, какъ на основаніи общихъ правилъ о обращеніи натуральныхъ повинностей въ денежные, и на основаніи смѣтъ и раскладокъ, чрезъ каждые три года Высочайше утверждаемыхъ.
213. Содержать подводы для земскихъ сообщеній въ селеніяхъ, какъ натурою посредствомъ очередей, такъ и наймомъ, гдѣ сіе послѣднее установлено съ разрѣшенія высшаго начальства, обязаны все сельскіе податные обыватели, къ какому бы вѣдомству они не принадлежали, и поселяне военные или пахатные солдаты. Изъ сего исключаются лица, особенными законами отъ сей повинности изъятыя.
214. На подводахъ, содержимыхъ для земскихъ сообщеній, развѣзды производятся безъ платежа прогоновъ. (поверстныхъ денегъ за свозъ).
215. Подводы безъ платежа прогоновъ дѣлаются не иначе, какъ по печатному билету за подписаніемъ мѣстнаго Губернатора. Билеты сего рода выдаются только Уѣзднымъ Полицейскимъ Управленіемъ, Становымъ Приставамъ и принадлежащимъ къ уѣздной полиціи чиновникамъ для развѣздовъ ихъ по дѣламъ службы, и сопровождающимъ сельскую почту разсылнымъ, а въ опредѣленныхъ законами случаяхъ и стражъ, препровождающей арестантовъ.
- Примѣчаніе 1.* По законамъ Межевыхъ (ст. 90) при межеваніи подводы подъ дѣла, инструменты, служителей и землемѣровъ, берутся изъ межевыхъ селеній безъ платежа прогоновъ.
216. Исправникъ не имѣетъ права брать болѣе трехъ лошадей, Засѣдатель отъ дворянства, Судебный Слѣдователь и Становой Приставъ болѣе двухъ лошадей, а Засѣдатель отъ поселянъ болѣе одной лошади.
217. Разсылные отправляются не иначе, какъ на одноконной подводѣ. Но если разсылный отправленъ съ земскою почтою по положенію о ней, при семъ приложенному то ѣдетъ на пароконной подводѣ.
218. Секретарь и канцелярскіе служители отправляются на однихъ подводахъ съ членами Земскаго Суда, если представится къ тому возможность.
219. Кромѣ вышеозначенныхъ чиновъ, разсылныхъ и стражи, препровождающей арестантовъ (ст. 215—218), никто не имѣетъ права требовать обывательскихъ подводъ безъ платежа прогоновъ (не исключая изъ сего и Стряпчихъ и другихъ чи-

новниковъ, отряжаемыхъ въ уѣзды по слѣдственнымъ и инымъ дѣламъ службы и получающихъ для сего прогоны).

220. Строго запрещается выдавать открытые листы и подорожныя на взиманіе обывательскихъ подводъ безъ платежа прогоновъ. Сіе не относится къ нарядамъ обывательскихъ подводъ, въ чрезвычайныхъ случаяхъ съ цѣлой губерніи, или съ цѣлаго уѣзда, производимыхъ по общимъ правиламъ о чрезвычайныхъ повинностяхъ.
221. Земскіе Суды, получая отъ Губернатора на взиманіе подписанные имъ въ канцеляріи его перенумерованные билеты въ бланкахъ (ст. 215) ведутъ имъ такой же строгій счетъ, какой ведется въ Уѣздныхъ Казначействахъ паспортамъ и подорожнымъ, выдаваемымъ для проѣзда на почтовыхъ лошадяхъ. Земскіе Суды каждое отправленіе съ такимъ билетомъ записываютъ въ книгу, означая подробно, когда, кому, для проѣзда куда и по какому дѣлу билетъ выданъ.
222. На каждый проѣздъ выдается новый билетъ; прежній отбирается и возвращается, по особому, Губернаторомъ, установленному порядку, въ Земскій Судъ, или къ нему для уничтоженія.
223. По истеченіи каждой трети, записная книга (ст. 221) представляется на ревизію въ Особое о Земскихъ Повинностяхъ Присутствіе. Усмотрѣвъ неправильную выдачу билета, Начальникъ Губерніи обязанъ принять безъ отлагательства мѣры къ надлежащему съ виновныхъ взысканію. Въ свое время вносятся въ Комитетъ Земскихъ Повинностей таблицы о билетахъ, показывающія, сколько по каждому уѣзду вышло земскихъ подводъ, для соображенія при исчисленіи издержекъ по статьѣ о содержаніи сихъ подводъ и вообще при уравниеніи повинностей.
224. Земскіе Суды снабжаютъ такими билетами и Становыхъ Приставовъ, въ достаточномъ количествѣ, для того, чтобы въ дѣлахъ полиціи не было остановки, съ обязательствомъ такой же предъ Судами отчетности, какой сами Суды подлежатъ предъ Начальникомъ Губерніи.
- Примѣчаніе.* Особые для нѣкоторыхъ мѣсть (губерній: Вологодской, Олонецкой, Оренбургской, Пермской, Вятской, Сибирскихъ и земель Казачьихъ войскъ), дополнительныя къ симъ общимъ о подводахъ для выѣзда чиновъ земской полиціи правиламъ, постановленія означены ниже, въ статьяхъ 522. и слѣд.
225. Кромѣ лицъ общей уѣздной полиціи, удѣльные крестьяне обязаны давать подводы безъ полученія прогоновъ:
- 1) Управляющимъ Удѣльными конторами, когда они обозрѣваютъ селенія удѣльныхъ крестьянъ (два раза въ годъ, весною и осенью) или бывають въ нихъ по дѣламъ службы, требующимъ ихъ личнаго присутствія.
 - 2) Вообще чиновникамъ удѣльнаго вѣдомства, отряженнымъ на слѣдствія въ качествѣ депутатовъ со стороны удѣльнаго управленія или по другимъ дѣламъ службы.
- Примѣчаніе.* Для разѣздовъ по почтовымъ и проселочнымъ дорогамъ, гдѣ нѣтъ удѣльныхъ селеній, Управляющіе и прочіе Удѣльныхъ Конторъ чиновники нанимають подводы на счетъ удѣльныхъ доходовъ.
226. Назначенныя по штатамъ для Палаты и Окружныхъ Управленій Государственныхъ Имуществъ разѣздныя деньги употребляются командируемыми или чиновниками только для выѣзда изъ городовъ и для платежа прогоновъ при проѣздѣ чрезъ помѣщичья и другія непринлежащія къ государственнымъ Имуществамъ имѣнія; по селеніямъ же казеннымъ они пользуются обывательскими подводами безъ платы.
227. Заводскіе Исправники и посылаемые отъ нихъ люди не имѣють права брать обывательскихъ лошадей внѣ заводскихъ округовъ безъ платежа прогоновъ.
228. Для отправленія на обывательскихъ подводахъ съ платою указныхъ прогоновъ, надлежитъ: а) имѣть на взиманіе именно сихъ подводъ подорожную отъ установленнаго начальства; б) платить прогоны потому же расчету, какъ за почтовыхъ лошадей; и в) не требовать обывательскихъ лошадей болѣе, нежели въ подорожной означено: въ случаѣ надобности, нанимать лишнихъ лошадей по цѣнамъ вольнымъ.
229. Для прекращенія безотчетнаго пользованія подводами и для уравнительнаго по возможности распредѣленія подводной повинности между подлежащими ей сословіями, наблюдаются слѣдующія правила:

- 1) Въ городахъ и селеніяхъ на проѣзжихъ, по внутреннимъ сообщеніямъ, почтовыхъ и проселочныхъ трактахъ, для записки ежегодныхъ требованій обывательскихъ подводъ и лошадей, содержатся шнуровыя книги, въ коихъ чины земской полиціи и прочіе чины военнаго и гражданскаго вѣдомства обязываются давать росписки въ полученіи ими обывательскихъ лошадей.

Издержки на заведеніе книгъ относятся на частныя повинности отбывающихъ сословій по каждому вѣдомству особо.

- 3) Определеніе земскихъ станціонныхъ пунктовъ, гдѣ должны быть ведены шнуровыя книги и приписка къ нимъ селеній, по соображеніи съ потребностями въ подводахъ на мѣстахъ, предоставляется ближайшему усмотрѣнію Особаго о Земскихъ повинностяхъ Присутствія.
- 4) Шнуровыя книги для записки выставленныхъ подводъ ведутся однообразно, по данной формѣ. Въ ея первое отдѣленіе вносятся подводы для надобностей по военному управленію, а во второе подводы для гражданскаго управленія, съ означеніемъ когда даны подводы, по какому требованію, т. е. по билету, или по открытому листу, или по наряду земской полиціи, для какой надобности, исключая дѣлъ не допускающихъ огласки, число взятыхъ подводъ и лошадей и за прагоны или безъ прогоновъ (ст. 215), на какое разстояніе, и сумма полученныхъ прогоновъ.
- 5) Снабженіе книгами подлежащихъ вѣдомствъ поручается Губернскимъ Правленіямъ. Къ ихъ обязанностямъ по сему предмету относятся: а) заготовленіе потребныхъ на книги матеріаловъ и печатаніе для нихъ форменныхъ бланковыхъ листовъ въ губернскихъ типографіяхъ, на счетъ возврата издержекъ, по расчету, отъ тѣхъ вѣдомствъ, въ которыя будутъ разостланы сіи книги, и б) разсылка книгъ за шнуромъ и печатью Губернскихъ Правленій, для выдачи, кому слѣдуетъ, чрезъ городскую и земскую полицію, которая обязывается благовременно доносить Губернскимъ Правленіямъ о количествѣ потребныхъ для каждаго города и уѣзда шнуровыхъ книгъ, дабы Губернскія Правленія успѣвали высылать книги передъ наступленіемъ года и не затруднялись производить расчетъ въ издержкахъ съ подлежащими вѣдомствами. Надзоръ за правильностію выставленныхъ подводъ и лошадей, сообразно во всемъ съ существующими на каждую особую надобность постановленіями, относится къ непосредственной обязанности тѣхъ управленій, въ ближайшемъ завѣдываніи коихъ состоятъ отбывающія сословія по городамъ и уѣздамъ, при разсмотрѣніи сихъ книгъ, въ случаѣ сомнѣнія о правильности требованій подводъ, каждое вѣдомство должно обращаться по принадлежности съ требованіемъ надлежащихъ объясненій.
- 6) Свѣдѣнія изъ шнуровыхъ книгъ Особое о Земскихъ Повинностяхъ Присутствіе принимаетъ въ соображеніе для составленія уравнильныхъ росписаній между отбывающими вѣдомствами; но внутренняя уравнильная раскладка по каждому вѣдомству принадлежитъ ближайшему усмотрѣнію особыхъ управленій ихъ.
- 7) Правила сіи не распространяются на частныя разѣзды по потребностямъ внутренняго управленія каждаго особаго вѣдомства, не подлежащимъ общей по губерніи раскладкѣ.

231. Для своза слѣдующихъ въ ссылку женщинъ и малолѣтнихъ дѣтей, ссылаемыхъ при родителяхъ, для своза больныхъ и увѣчныхъ арестантовъ и тѣхъ конвойныхъ, которые занемогутъ въ пути, а равно и для своза арестантскихъ оковъ, даются земскія одноконныя подводы и безъ билета Губернатора если нѣтъ на пути ни Земскаго Суда, ни Становаго Пристава, или случится необходимость въ подводѣ прежде прихода въ мѣсто пребыванія ихъ; но для больнаго подвода отпускается со станціи не прежде, какъ по освидѣтельствованіи его мѣстнымъ сельскимъ начальникомъ и признаніи, что по приключившейся болѣзни ему дѣйствиительно не возможно идти.

232. Кто безъ установленнаго печатнаго билета и не въ тѣхъ обстоятельствахъ, кои въ законахъ означены, потребуетъ себѣ земскую очередную или наемную подводу и не заплатитъ за нее прогоновъ: тотъ хотя бы онъ проѣзжалъ и по казенной надобности, подвергается взысканію, определенному въ Уложеніи о Наказаніяхъ.

233. За выдачу билета на проѣздъ на земской подводѣ безъ платежа прогоновъ по дѣлу, къ означеннымъ въ статьѣ 215 не принадлежащему, виновный подвергается взысканіямъ по Уложенію о Наказаніяхъ.

5. Арестантско-этапная повинность на внутреннихъ дорогахъ губерніи, до соединенія ихъ съ ссыльно-этапною дорогою (ст. 12 § IV, п. а, примѣч.): а) Препровожденіе арестантовъ, когда съ ними нѣтъ военнаго караула, б) Помѣщенія для ночлеговъ арестантовъ и стражи при нихъ, в) Отопленіе и освѣщеніе сихъ помѣщеній, г) Содержаніе подводъ для своза арестантовъ тяжело больныхъ и для иныхъ, закономъ опредѣленныхъ случаевъ (г).

(г) Въ слѣд. ст. Уст. о ссыльн. и Уст. о содерж. подъ страж. изображено:

218. Задерживаемые по суднымъ и полицейскимъ дѣламъ въ уѣздахъ и слѣдующіе въ города для отдачи подъ стражу, или для передачи въ военное или другое вѣдомство, должны быть препровождаемы подъ надежнымъ прикрытіемъ изъ достаточнаго числа отряжаемыхъ селеніями обывателей понятыхъ, подъ присмотромъ десятскихъ, или когда нужно, и сотскаго. Сіи арестанты, по прибытіи въ городъ сдаются немедленно отъ земскаго конвоя, при отношеніи Земскаго Суда, Городничему, подъ присмотръ и на отвѣтственность Внутренней Стражи.
219. Если арестанты были преслѣдованы и пойманы въ уѣздѣ при содѣйствіи Внутренней стражи, то и препровождаются земскою полиціею въ городъ съ конвоемъ изъ сей стражи.
226. Для своза больныхъ и увѣчныхъ арестантовъ и заболѣвшихъ въ пути конвойныхъ требуются обывательскія подводы, безъ платежа прогонныхъ денегъ, на основаніи правилъ, изложенныхъ въ Уставѣ о Ссылныхъ (ст. 92—95) (а).
81. Этапныя тюрьмы для ночлеговъ и дневокъ ссыльныхъ, и помѣщенія для препровождающей ихъ стражи, на главныхъ путяхъ, по коимъ идутъ ссыльные въ назначенныя имъ мѣста, (ср. ст. 63), именно, отъ С.-Петербурга, Бѣлостока, Житомира, Херсона и нѣкоторыхъ иныхъ въ особомъ росписаніи поименованныхъ мѣстъ, по направленіямъ чрезъ Казань и Пермь въ Сибирь, устроятся на счетъ государственнаго земскаго сбора (Уст. Зем. Пов. ст. 12). На счетъ сего сбора относится и ремонтъ, отопленіе, освѣщеніе оныхъ. На внутреннихъ же дорогахъ губерніи, до пунктовъ соединенія ихъ съ главными путями съ ссыльныхъ, устройство и содержаніе, или наемъ (ср. ст. 90) означенныхъ помѣщеній, принадлежатъ къ предметамъ мѣстныхъ повинностей губерніи или области (Уст. Зем. Пов. ст. 13 и 186, п. 5).
82. Этапныя зданія (ст. 81), по выстройкѣ и освидѣтельствованіи порядкомъ, для всѣхъ вообще казенныхъ построекъ установленнымъ, сдаются въ непосредственное вѣдомство этапныхъ начальниковъ, на обязанность коихъ возлагается охраненіе оныхъ и содержаніе въ чистотѣ и опрятности.
83. Въ тѣхъ мѣстахъ, гдѣ устроены одни зданія для ночлеговъ партій, къ присмотру за сими зданіями и для охраненія оныхъ, на каждый пунктъ назначается изъ Внутренней Стражи по два надежныхъ рядовыхъ хорошаго поведенія изъ числа неспособныхъ къ службѣ въ строю. Надзоръ за ними поручается начальникамъ ближайшихъ этапныхъ командъ; содержаніе же свое они получаютъ отъ гражданскаго начальства, изъ суммъ земскаго сбора.
84. Для исправленія поврежденій, послѣдовавшихъ отъ времени или отъ случаевъ не предвидимыхъ, начальники этапныхъ командъ заблаговременно сносятся съ мѣстною полиціею. На полицію сію, вмѣстѣ съ этапнымъ же начальникомъ, можетъ быть возложено какъ освидѣтельствованіе того, что требуетъ исправленія, такъ и самое исправленіе, съ надлежащею отчетностью.
85. Главный мѣстный начальникъ Внутренней Стражи въ губерніи долженъ за этапными строеніями имѣть строгій надзоръ и не запускать никакихъ поврежденій, распорядясь о починкѣ малѣйшихъ неисправностей, о коихъ этапные начальники обязаны доносить ему немедленно.
86. На освѣщеніе и отопленіе этапныхъ зданій полагается въ каждую команду: 1) для одного офицера въ зимніе мѣсяцы (ср. Уст. Зем. Пов. ст. 378) свѣчъ по семи фунтовъ и девятнадцати золотниковъ въ мѣсяць, дровъ по одному аршину четыре вершка, а въ лѣтніе по девяти съ половиною вершковъ; 2) въ тюрьмы дровъ потому же положенію, масла по пяти фунтовъ, и фитиля по четыре фунта семьдесятъ четыре золотника.
87. Дрова и матеріалы освѣщенія для этаповъ заготовляются посредствомъ торговъ, или порядкомъ хозяйственнымъ, на основаніи общихъ правилъ Устава о Земскихъ Повинностяхъ. Но если поставка сихъ вещей натурою признается затруднитель-

- ною или невыгодною, то отпускаются на сіе деньги въ вѣдѣніе начальниковъ этапныхъ командъ, по справочнымъ цѣнамъ, изъ суммъ на означенный предметъ опредѣленныхъ (ст. 81),
88. Отпускъ суммъ на отопленіе и освѣщеніе этаповъ производится, въ вѣдѣніе этапныхъ начальниковъ (ст. 87), изъ Уѣздныхъ казначействъ, по распоряженію Казенныхъ Палатъ, и не иначе какъ по требованіямъ Баталіонныхъ Командировъ Внутренней Стражи.
89. Этапные начальники ведутъ приходу и расходу сихъ суммъ надлежащія книги, и представляютъ ихъ для учета Баталіоннымъ Командирамъ Внутренней Стражи, которые для обревизованія оныхъ обязаны наряжать особую комиссію, и по надлежащемъ учетѣ отсылать ихъ въ Казенныя Палаты. Казенныя Палаты ревизуютъ сіи отчеты и съ своей стороны установленнымъ порядкомъ, не устраниая себя при томъ и отъ повѣрки самаго количества припасовъ, на отопленіе и освѣщеніе этаповъ израсходованныхъ.
90. Тамъ гдѣ не устроено отъ земли особыхъ этапныхъ зданій, или гдѣ зданія сіи недостаточны для размѣщенія ссыльныхъ и стражи, ихъ препровождающей, содержатся для сего помѣщенія наемныя, на счетъ замскаго же сбора. Для стражи, ссыльныхъ препровождающей, могутъ быть отводимы квартиры и въ домахъ у ближайшихъ обывателей, по правиламъ о воинскомъ постовѣ. Въ томъ и другомъ случаяхъ доставляются топливо и освѣщеніе порядкомъ, выше означенномъ.

О подводахъ.

91. Для своза ссыльныхъ больныхъ и увѣчныхъ до города уѣзднаго и въ случаяхъ, ниже сего опредѣленныхъ (ст. 106), до города губернскаго для находящихся въ партіяхъ малолѣтнихъ дѣтей, слѣдующихъ за своими родителями, и женщинъ, имѣющихъ грудныхъ младенцевъ, для заболѣвшихъ въ пути конвойныхъ и для своза арестантскихъ оковъ (укрѣпленій) при возвращеніи стражи къ своимъ мѣстамъ послѣ проводъ ссыльныхъ, при всѣхъ этапахъ, на главныхъ путяхъ слѣдованія партій въ Сибирь (ст. 81), должны быть содержимы подводы на счетъ государственнаго земскаго сбора.
92. На внутреннихъ дорогахъ губерніи, до соединенія ихъ съ ссыльно-этапною дорогою, для сихъ же случаевъ содержатся и поставляются подводы мѣстными обывателями, безъ полученія поверстныхъ денегъ за свозъ, по общимъ правиламъ о натуральной подводной повинности. (Уст. Зем. Пов. ст. 186, п. 5, и ст. 212—233).
93. Взиманіе подводъ ограничивается слѣдующими правилами:
- 1) Больныхъ ссыльныхъ изъ городовъ этапныя команды обязаны не принимать для препровожденія.
 - 2) Отнюдь не брать подводъ подъ видомъ могущихъ случиться въ пути больныхъ.
 - 3) Ружей и амуниціи на подводы не накладывать, подъ опасеніемъ строжайшей ответственности.
 - 4) Подъ свозъ арестантскихъ оковъ, въ статьѣ 91 означенныхъ, дается одна подвода на каждомъ переходѣ.
 - 5) Малолѣтныя дѣти, кои слѣдуютъ въ Сибирь при ссылаемыхъ или же переселяемыхъ (ст. 11) туда родителей, отправляются на подводахъ, подобно тому, какъ перевозятся больные арестанты, съ тѣмъ чтобы на пять дѣтей, находящихся въ партіи, хотя бы изъ разныхъ семействъ, давалась одна подвода; если же въ партіи будетъ находиться менѣе пяти дѣтей, то и въ семъ случаѣ дается одна подвода. Такимъ же образомъ отправляются въ Сибирь и женщины, имѣющія грудныхъ младенцевъ (ст. 91).
 - 6) Ежели случатся заболѣвшіе ссыльные во время пути отъ одного города до другаго: то требовать подводы для своза ихъ не прежде, какъ мѣстное сельское хозяйство лично ихъ освидѣтельствуетъ и удостовѣрится въ дѣйствительности болѣзни ссыльнаго и въ невозможности ему слѣдовать пѣшкомъ.
 - 7) Для записки числа взятыхъ подводъ, конвойныя команды снабжаются тетрадями, въ коихъ сельское начальство на каждомъ ночлегѣ должно росписываться съ означеніемъ для какого именно числа ссыльныхъ были взяты подводы.

6. Снабженіе квартирами и квартирными потребностями разныхъ чиновъ, службы военной, морской и нѣкоторыхъ гражданскихъ, а равно и проходящихъ партій кантонистовъ, рекрутъ, кавалерійскихъ и другихъ ремонтвъ, въ опредѣленныхъ закономъ случаяхъ и размѣрѣ (д).

94. Окружные Генералы Внутренней Стражи, Баталіонные командиры ея и Начальники инвалидныхъ командъ обязаны наблюдать за симъ порядкомъ со стороны стражи и взыскивать съ виновныхъ, на основаніи Свода Военныхъ Постановленій.
95. Губернаторы наблюдаютъ, чтобы подводная по этапамъ повинность (ст. 92) исполняема была поселянами съ правильнымъ между ними уравниемъ, земскія же полиціи имѣютъ строгій надзоръ, чтобы конвойные команды не простирали требованія подводъ за предѣлы, выше предписанные и не могли обременять поселянъ излишними тягостями.
- (д) 239. Постоянная повинность отправляется во всѣхъ губерніяхъ и областяхъ безъ платы за оную.
240. Въ городахъ и другихъ населенныхъ мѣстахъ, гдѣ введены особыя положенія для уравнительнаго отправленія постоянной повинности устройствомъ казармъ на счетъ обывателей, или же выдачею имѣющимъ право на квартиры опредѣленныхъ суммъ для вольнаго найма помѣщеній и проч. сіи особыя положенія имѣютъ полную силу и дѣйствіе.
241. Изысканіе средствъ для уравниенія городовъ и селеній какой либо губерніи въ постоянной повинности поручается Особому о Земскихъ Повинностяхъ Присутствію.
242. Войска, коимъ дано повелѣніе имѣть постой въ губерніи, размѣщаются въ городахъ и селеніяхъ (кромѣ лишь случаевъ чрезвычайныхъ) не иначе, какъ по предварительному сношенію ихъ главныхъ начальниковъ съ мѣстнымъ Губернаторомъ, и сообразно съ росписаніемъ мѣстъ, отъ него полученнымъ.
243. Примѣняясь къ общему положенію о военнослужащихъ, даются въ городахъ и селеніяхъ квартиры отъ обывателей и нѣкоторымъ чиновникамъ гражданскаго вѣдомства, отряжаемымъ для исполненія кратковременнаго, не болѣе шести мѣсяцевъ, по службѣ порученія, когда они, во 1-хъ по штатамъ и инымъ правиламъ не получаютъ квартирныхъ денегъ въ видѣ постоянныхъ окладовъ и не получали оныхъ особо на время командировки по службѣ, и во 2-хъ, предъявляютъ открытое предписаніе своего начальства о данномъ имъ порученіи съ правомъ на полученіе квартиръ по прибытіи на мѣсто.
244. Назначеніе городовъ и уѣздовъ для квартированія полковъ (общая дизлокація войскъ) зависитъ отъ Императорскаго Величества, и безъ особеннаго Высочайшаго повелѣнія никакое начальство не можетъ сдѣлать или допустить какую либо перемѣну въ назначенныхъ единожды непремѣнныхъ квартирахъ.
- Примѣчаніе 1.* Непремѣнными или постоянными квартирами именуется тѣ мѣста, въ коихъ войска имѣютъ по общей дизлокаціи обыкновенное свое пребываніе, въ противоположность квартирамъ временнымъ, отводимымъ при слѣдованіи или при переходѣ войскъ изъ одного мѣста въ другое, и тѣснымъ или кантонирь-квартирамъ, кои отводятся при сборѣ войскъ для смотра, ученья, маневровъ и д. п.
- Примѣчаніе 2.* Все, что относится до удовлетворенія квартирными и другими потребностями рекрутъ, опредѣлено въ Общемъ Уставѣ Рекрутскомъ (а).
- Примѣчаніе 3.* Назначеніе губерній и въ нихъ мѣстъ для учрежденія ремонтныхъ депо армейской кавалеріи опредѣляется Военнымъ Министромъ по соглашенію съ Министрами Внутреннихъ Дѣлъ, Финансовъ и Государственныхъ Имуществъ.
- О лицахъ, имѣющихъ право на полученіе квартиръ отъ обывателей:
255. Всѣмъ войскамъ, кои не могутъ быть помѣщены въ устроенныхъ по городамъ или селеніямъ казармахъ, или въ другихъ ни кѣмъ незанятыхъ казенныхъ или общественныхъ зданіяхъ, отводятся квартиры въ домахъ мѣстныхъ обывателей.
156. Право на полученіе квартиръ отъ обывателей присвоивается всѣмъ вообще генераламъ, штабъ и оберъ-офицерамъ, полковымъ Священникамъ и нижнимъ чинамъ армій и флота, какъ при непремѣнномъ ихъ расположеніи (дизлокаціи), такъ и при переходѣ чрезъ города и селенія, и при временномъ въ оныхъ пребываніи по дѣламъ службы.
- Примѣчаніе.* Священники Карантинной Стражи получаютъ квартиры наравнѣ съ Священниками войскъ Всѣмъ вообще священникамъ Римско-Католическаго испо-

вѣданія, при войскахъ на службѣ состоящимъ, слѣдуетъ отводить квартиры отъ обывателей въ натурѣ, или производить квартирныя деньги наравнѣ съ Священниками Православнаго исповѣданія.

257. Сверхъ сего даются квартиры отъ обывателей на общемъ положеніи для армій:

- 1) Всѣмъ чиновникамъ состоящимъ дѣйствительно въ корпусѣ Инженеровъ Путей Сообщенія. Право на полученіе квартиръ, съ положеннымъ при оныхъ освѣщеніемъ и отопленіемъ, распространяется и на состоящихъ при Губернскихъ и Областныхъ Строительныхъ и Дорожныхъ Комисіяхъ Гражданскихъ Техниковъ, во время командировокъ ихъ для исполненія работъ и иныхъ порученій по части строительной и дорожной, за исключеніемъ тѣхъ случаевъ, когда они будутъ при командировкахъ находиться въ селеніяхъ, гдѣ по статьѣ 367 сего Устава, чины сіи, наравнѣ со всѣми воинскими чинами, въ томъ числѣ и Корпуса Путей Сообщенія, должны имѣть освѣщеніе на собственный счетъ.
- 2) Всѣмъ чинамъ Внутренней Стражи, а равно и находящимся при ея баталіонахъ сверхъ комплекта; также всѣмъ чинамъ воинскимъ, хотя отъ службы уволеннымъ, но причисленнымъ къ инвалиднымъ командамъ и, по старости лѣтъ и увѣчью, находящимся при сихъ командахъ на полномъ отъ казны содержаніи (б).
- 3) Изъ числа служащихъ инвалидовъ, всѣмъ вообще штабъ и оберъ-офицерамъ, во всѣхъ безъ изыятія городахъ и селеніяхъ, гдѣ учреждены этапы, безъ ограниченія срока.
- 4) Всѣмъ провіантскимъ и комисаріатскимъ чиновникамъ, служащимъ по полевому вѣдомству, также смотрителямъ магазиннымъ и госпитальнымъ, вахтерамъ, счетчикамъ, унтеръ-офицерамъ и нижнимъ воинскимъ служителямъ. Въмѣстѣ съ квартирами чинамъ Полеваго Провіантскаго и Комисаріатскаго Управленія дается отъ обывателей и отопленіе постоянно (г).
- 5) Генераламъ, штабъ и оберъ-офицерамъ, состоящимъ за ранами по арміи, кавалеріи, артиллеріи, гарнизону и по флоту. Отставнымъ, тяжело раненымъ генераламъ, штабъ и оберъ-офицерамъ также давать квартиры отъ обывателей, однако же не прежде какъ со дня принятія ихъ Комитетомъ 18 Августа 1814 года, въ кандидаты къ опредѣленію на мѣста, или къ полученію пенсіоновъ, и не далѣе, какъ до опредѣленія ихъ къ должностямъ или до полученія пенсіи изъ капитала, на сіе опредѣленнаго; но тѣмъ изъ нихъ, кои признаны столь изувѣченными на войнѣ, что никакой службы нести не могутъ, продолжать отводить отъ городовъ квартиры, или производить квартирныя деньги, гдѣ оныя выдаются, по общему о квартирахъ положенію и тогда, когда назначена имъ будетъ пенсія, наблюдая слѣдующее: 1) въ С.-Петербургѣ назначать квартирныя деньги только тѣмъ изъ означенныхъ лицъ, кои для излеченія ранъ своихъ должны находиться въ сей столицѣ, по неимѣнію въ другихъ городахъ надлежащихъ медицинскихъ пособій, и коимъ назначить опредѣлить Комитетъ 18 Августа 1814 года, по удостовѣреніи своемъ, чрезъ кого слѣдуетъ, что леченіе ранъ требуетъ непремѣннаго пребыванія въ С.-Петербургѣ, 2) прочимъ всѣмъ вообще раненымъ генераламъ, штабъ и оберъ-офицерамъ, пребывающимъ въ С.-Петербургѣ по какимъ либо инымъ причинамъ, квартирныхъ денегъ не производить, а предоставлять пользоваться квартирами въ натурѣ или квартирными деньгами, по распоряженію Городскихъ Думъ, на мѣстахъ ихъ родины, или тамъ, гдѣ они изберутъ жительство, исключая столицъ и тѣхъ городовъ, которые особыми постановленіями изытаты отъ сей повинности.

Примѣчаніе. Всѣмъ вообще увольняемымъ въ отпуски для леченія ранъ и контузій генераламъ, штабъ и оберъ-офицерамъ, причисленнымъ къ первому или второму классу раненыхъ, хотя бы они и не состояли за ранами по арміи, кавалеріи, артиллеріи, гарнизону или флоту, отводятся, во все время отпуска, квартиры въ натурѣ, съ отопленіемъ и освѣщеніемъ, или отпускаются квартирныя деньги, по положенію, существующему для тѣхъ мѣстъ, въ которыя чины сіи будутъ уволены, предоставляя имъ однако это довольствіе только въ городахъ, а не въ уѣздахъ. Для опредѣленія права на квартирное довольствіе въ отпуску, генералы, штабъ и оберъ-офицеры, просищіеся въ отпускъ для леченія ранъ или контузій, свидѣтельствуются, въ присутствіи воинскихъ чиновъ, главными медиками арміи или военныхъ госпиталей, порядкомъ, въ Сводѣ Военныхъ Постановленій опредѣленнымъ. Офицеры, которымъ, по выданнымъ свидѣтельствамъ, будутъ отведены

квартиры, сверхъ сего свидѣлствуются, въ состояніи изъ здоровья, чрезъ каждые три мѣсяца, въ тѣхъ городахъ, въ коихъ будутъ они проживать: въ губернскихъ Командирами гарнизонныхъ или линейныхъ баталіоновъ, а въ уѣздныхъ Начальниками мѣстныхъ командъ Внутренней Стражи, и въ домоти о семъ освидѣлствованіи представляются прямо въ Инспекторскій Департаментъ Военнаго Министерства.

- 6) Для помѣщенія полковыхъ церквей съ 1-го Октября по 1-е Мая. Для Римско-Католическихъ церквей, учрежденныхъ при внутреннихъ гарнизонныхъ батальонахъ, также слѣдуетъ отводить въ городахъ квартиры въ натурѣ, или нанимать квартиры на общихъ правилахъ, существующихъ по тому или другому городу о квартирной повинности (ж).
- 7) Школамъ артиллерійскимъ, дивізіоннымъ и ротнымъ, бригаднымъ школамъ инженерныхъ войскъ, и школамъ въ гарнизонныхъ округахъ артиллеріи буде нѣтъ для нихъ казенныхъ помѣщеній.

Примѣчаніе 1. Всѣ служащіе по учебной части въ военно-учебныхъ заведеніяхъ сухопутнаго вѣдомства получаютъ квартиры въ казенныхъ зданіяхъ, а въ недостаткѣ сихъ зданій, квартирныя деньги, по присвоеннымъ имъ классамъ, изъ государственнаго казначейства.

Примѣчаніе 2. Правило, въ 1 примѣчаніи къ сему пункту означенное, не относится къ состоящимъ на службѣ въ Училищахъ Военнаго Вѣдомства (ст. 12, § VI, п. д. по Прод.) штабъ и оберъ-офицерамъ, учителямъ классныхъ чиновъ и чиновникамъ гражданскимъ и медицинскимъ, равно какъ и къ офицерамъ, чиновникамъ и преподавателямъ Аудиторскаго Училища Военнаго Министерства: всѣ сіи лица, при недостаткѣ помѣщенія въ казенныхъ зданіяхъ, въ коихъ помѣщаются училища, получаютъ квартиры въ натурѣ или квартирныя деньги отъ города, на общемъ положеніи.

- 8) Внутренней Карантинной Стражѣ и Пограничной Стражѣ, учрежденной для охраненія Европейскихъ предѣловъ Имперіи отъ внесенія чумной заразы со стороны морей Чернаго и Азовскаго и границы Турецкой. Сей Стражѣ даютъ квартиры по правиламъ Устава Врачебнаго.

- 9) Лѣснымъ объѣздчикамъ или коннымъ Унтеръ-офицерамъ Лѣсной Стражи, къ вѣдомству Министерства Государственныхъ Имуществъ принадлежащей. Они располагаются постоемъ у государственныхъ крестьянъ, тѣхъ селеній, кои находятся въ срединѣ дистанцій Стражи или близъ важнѣйшихъ лѣсовъ, и у лѣсныхъ стражей.

Примѣчаніе. Топографы корабельныхъ лѣсовъ помѣщаются въ обывательскихъ квартирахъ, отводимыхъ на общемъ положеніи о военномъ постое.

- 10) Въ Сибири Горидовымъ казакамъ, служащимъ въ составѣ полковъ. Сими лицамъ даются квартиры въ мѣстахъ расположенія полковъ ихъ. Право на полученіе квартиръ предоставляется тѣмъ изъ рядовыхъ казаковъ и казачьихъ чиновниковъ, кои не имѣютъ домовъ и прочихъ хозяйственныхъ заведеній и не пользуются промышленностью наравнѣ съ городскими жителями, какъ предоставлено все сіе по Учрежденію о нихъ (См. Учреж. Казак). Начальники казачьихъ полковъ должны строго надзирать за домообзаведеніемъ казаковъ; и если кто изъ нихъ, имѣя къ тому возможность, будетъ отклоняться собственно по нерадѣнію, или надѣясь на отводныя квартиры, о таковыхъ доводитъ до свѣдѣнія Губернатора, для распоряженія объ отказѣ имъ отъ квартиръ. Чтобъ возможно было видѣть стараніе Атамановъ казачьихъ полковъ о домообзаведеніи казаковъ, мѣстный Губернаторъ требуетъ и разсматриваетъ ежегодно надлежащія свѣдѣнія, вообще на губерніи, о числѣ казаковъ обзаведшихся въ теченіи года домами, и о числѣ квартиръ, получаемыхъ не имѣющими своихъ домовъ, и при семъ наблюдаетъ за постепеннымъ уменьшеніемъ, по мѣрѣ возможности, отвода имъ квартиръ, такъ, чтобы въ послѣдствіи обыватели могли бытъ совсѣмъ освобождены отъ сей постоянной повинности.

- 11) Генераламъ, штабъ и оберъ-офицерамъ, состоящимъ по кавалеріи, арміи, Внутренней Стражѣ, или по другимъ частямъ, при назначеніи ихъ Презусами и Ассесорами Военныхъ Судовъ.

Примѣчаніе. Всѣмъ аудиторіатскимъ чинамъ Военнаго и Морскаго Министерствъ, аудиторамъ вѣдомства Путей Сообщенія, а также Студентамъ и Кандидатамъ Университетовъ, Лицеевъ, Духовныхъ Академій и Семинарій, поступающимъ въ Воен-

ное Министерство для приготовленія къ аудиторской должности, отводятся квартиры, или отпускаются квартирныя деньги, на правилахъ, существующихъ для военныхъ чиновъ.

- 12) Жандармскіе дивизионы въ обѣихъ столицахъ помѣщаются въ казармахъ, отъ Городскихъ Думъ содержимыхъ; для офицеровъ же, кои не будутъ помѣщаться въ казармахъ, Городскія Думы, по требованію дивизионныхъ командировъ, отпускаютъ квартирныя деньги по положенію, или отводятъ квартиры въ натурѣ. Жандармскія команды въ губернскихъ и прочихъ городахъ помѣщаются въ казенныхъ или городскихъ зданіяхъ: въ случаѣ же не имѣнія ни тѣхъ, ни другихъ, имъ назначается помѣщеніе по отводу отъ города. Таковыя помѣщенія дивизионовъ и командъ должны имѣть все удобства, не исключая и необходимыхъ къ тому принадлежностей, какъ-то: конюшенъ, на все штатное число лошадей, амуничниковъ, сараевъ и кузницъ, и свержъ того, въ дивизионахъ закрытые, а въ командахъ открытые манежи. Въ городахъ, гдѣ нѣтъ квартиръ въ натурѣ, производятся, не въ примѣръ прочимъ воинскимъ командамъ, квартирныя деньги ежегодно: а) губернскимъ жандармскимъ штабъ-офицерамъ, и штабъ-офицерамъ Корпуса Жандармовъ, состоящихъ для особыхъ порученій при начальникахъ жандармскихъ округовъ, по двѣсти восьмидесяти пяти рублей девяносто копѣекъ; б) оберъ-офицерамъ, состоящимъ при губернскихъ жандармскихъ штабъ-офицерахъ за Адъютантовъ, и Старшимъ Адъютантамъ Окружныхъ Дежурствъ, по двѣсти четырнадцати рублей пятидесяти копѣекъ; в) на наемъ помѣщенія для канцеляріи и нижнихъ чиновъ управленія губернскихъ жандармскихъ штабъ-офицеровъ, по сто сорокъ два рубля восьмидесяти копѣекъ.
- 13) Отводитъ обывательскія квартиры, или производитъ по существующему положенію квартирныя деньги, военнымъ чиновникамъ, находящимся подъ судомъ не арестованными. Правило сіе распространяется на военныхъ чиновниковъ сухопутнаго и морскаго вѣдомства.
- 14) Всемъ медицинскимъ, фармацевтическимъ и ветеринарнымъ врагамъ, служащимъ по военному вѣдомству, даются квартиры съ отопленіемъ и освѣщеніемъ, или квартирныя деньги, на общемъ положеніи; въ сравненіи съ военными чинами.
- 15) Кастеляншамъ военныхъ госпиталей и полугоспиталей, пользующимся по происхожденію, или замужеству, правами почетнаго гражданства или дворянства, въ мѣстахъ не изъятыхъ отъ квартирной повинности, даются отъ гражданскаго вѣдомства квартиры въ натурѣ или гдѣ слѣдуетъ квартирныя деньги, по первому оберъ-офицерскому чину. Тѣмъ же кастеляншамъ, кои ни по происхожденію своему, ни по замужеству не имѣютъ правъ почетнаго гражданства или дворянства, производятъ въ вышеозначенныхъ мѣстахъ отъ гражданскаго вѣдомства квартирное довольствіе наравнѣ съ нижними воинскими чинами.
- 16) Нижніе чины городскихъ полицейскихъ командъ помѣщаются въ городскихъ, наемныхъ или назначаемыхъ по отводу обывательскихъ домахъ: сторожевымъ же унтеръ-офицерамъ, въ замѣнъ помѣщенія натурою, назначаются квартирныя деньги, количество коихъ опредѣляется мѣстнымъ начальствамъ съ утвержденія Губернатора.

Циркуляромъ министерства Внутреннихъ Дѣлъ отъ 13-го Января 1865 года № 301 (напечатаннымъ въ № 3 Офиціальныхъ Прибавленій къ Сѣверной Почтѣ) сообщено было начальникамъ губерній въ отпускъ квартирныхъ книгъ или отводъ квартиръ въ натурѣ разнымъ чинамъ, входящимъ въ составъ военно-окружныхъ управленій, соображаться съ правилами дѣйствующаго устава о земскихъ повинностяхъ, впредь до пересмотра онаго.

Между тѣмъ изъ свѣдѣній сообщенныхъ военнымъ министерствомъ видно, что нѣкоторые губернскія начальства отказываютъ въ производствѣ квартирнаго довольствія тѣмъ чиновникамъ военно-окружныхъ управленій, которые согласно уст. зем. пов., должны пользоваться этимъ довольствіемъ, какъ-то: аудиторіятскіе чиновники окружныхъ артиллерійскихъ управленій, инженерные офицеры, занимающіе мѣста дѣлопроизводителей по строительной части въ окружномъ инженерномъ управленіи, окружные военно-медицинскіе инспекторы съ ихъ помощниками и окружные ветеринары, аудиторы, медики и лѣкарскіе помощники, состоящіе въ частяхъ войскахъ.

Вслѣдствіе сего и въ дополненіе къ циркуляру министерства № 301, имѣю честь увѣдомить гг. начальниковъ губерній, для зависящаго распоряженія, что поименованные чиновники имѣютъ право на квартирное довольствіе, согласно 256 и 257. ст. уст. зем. пов. и дополненія къ тѣмъ же статьямъ по продолженіи 1863 года.

258. Всѣ чины, получающіе квартиры отъ обывателей, имѣютъ право помѣщать вмѣстѣ съ собою женъ своихъ и дѣтей; но въ отношеніи къ дѣтямъ нижнихъ чиновъ, право сіе пресѣкается, когда сыновья достигнутъ четырнадцатилѣтняго возраста, а дочери вступятъ въ замужество.

259. При выступленіи генераловъ, штабъ и оберъ-офицеровъ, равно какъ священнослужителей и нижнихъ чиновъ арміи и флота, въ походъ, при временной командировкѣ ихъ, или по другой временной отлучкѣ, жены ихъ и семейства сохраняютъ тѣ же квартиры, какія отведены были ихъ мужьямъ, впредь до ихъ возвращенія, ограничиваясь впрочемъ тѣмъ только самымъ мѣстомъ, изъ коего мужья выступили въ предназначенный походъ или иначе отлучились. Подобно сему и жены сихъ лицъ, выѣхавшія куда либо по своимъ надобностямъ, но оставившія въ прежнихъ мѣстахъ семейства свои, безпрекословно могутъ удерживать за собою таковыя квартиры.

Примѣчаніе 1. О семействахъ сихъ, командиры, на прежнихъ квартирахъ остающіеся отъ полковъ, выступившихъ въ походъ, обязаны немедленно доставлять мѣстному Губернатору подробныя вѣдомости (а).

Примѣчаніе 2. Не лишать квартирнаго содержанія женъ и дѣтей тѣхъ морскихъ генераловъ, штабъ и оберъ-офицеровъ, которые отправаы изъ одного порта на военныхъ судахъ въ плаваніе, останутся временно, по службѣ, въ другомъ портѣ и получаютъ въ семъ послѣднемъ на таковое временное пребываніе квартиру или квартирныя деньги.

Примѣчаніе 3. Вдовы и сироты всѣхъ тѣхъ умершихъ военныхъ, кои пользовались квартирными деньгами отъ гражданскаго вѣдомства, могутъ получать сіи деньги на шесть недѣль послѣ смерти мужей и отцевъ ихъ (в).

Примѣчаніе 4. Въ 1854 году, по случаю войны, было постановлено: 1) оставивъ въ силѣ дѣйствующій законъ (ст. 259), позволяющій отпускать квартирное довольствіе семействамъ воинскихъ чиновъ арміи и флота, при выступленіи въ походъ и временной командировкѣ, только въ тѣхъ мѣстахъ, гдѣ расположены войска, допустить изъятіе изъ правила, собственно по военнымъ обстоятельствамъ, въ слѣдующихъ случаяхъ: а) если семейства отправлены въ другой городъ пораспоряженію начальства; б) если семейства избрали для своего жительства другіе города не произвольно, но по неимѣнію квартиръ въ тѣхъ городахъ, гдѣ они оставлены, или по случаю занятія тѣхъ квартиръ офицерами вновь прибывшихъ туда войскъ, или же наконецъ по домашнимъ обстоятельствамъ, кои военнымъ начальствомъ признаны уважительными; во всякомъ случаѣ квартирное довольствіе производить семействамъ офицеровъ военно-сухопутнаго и морскаго вѣдомства въ томъ размѣрѣ, какой опредѣленъ для городовъ, гдѣ они будутъ имѣть жительство; 2) что право на полученіе обывательскихъ квартиръ или квартирныхъ денегъ, смотря потому, гдѣ и какъ положено отбывать квартирную повинность, принадлежитъ женамъ и дѣтямъ всѣхъ тѣхъ отставныхъ нижнихъ чиновъ арміи и флота и уволенныхъ съ пенсіономъ въ отставку унтеръ-офицеровъ военно-сухопутнаго и морскаго вѣдомства, которые поступили, по приглашенію въ 1854 году, на вторичную службу, и что женамъ и дѣтямъ сихъ чиновъ присвоено сіе право на все время, какое ихъ мужья и отцы пробудутъ на вторичной службѣ (д).

Примѣчаніе 5. Въ военное время, при передвиженіяхъ войскъ, запрещается слѣдовать за ними женамъ и вообще семействамъ, нижнихъ военныхъ чиновъ (е).

260. Всѣ означенныя чины и жены ихъ, въ случаѣ подобныхъ отлучекъ, могутъ равномѣрно оставлять въ отведенныхъ имъ квартирахъ свои экипажи и другіе пожитки, и тогда квартиры сіи числятся за ними точно такъ же, какъ-бы они сами были на лицѣ.

261. Для облегченія обывателей въ квартирной повинности, оставляемыхъ экипажахъ и пожиткахъ наблюдается слѣдующее правило: начальники, въ первомъ примѣчаніи къ статьѣ 259 означенные, доставляютъ о сихъ экипажахъ и пожиткахъ мѣстному Губернатору подробныя вѣдомости; все то, что можетъ быть све-

зено и хранимо въ одномъ мѣстѣ, свозится и сдается или въ полковой цейхгаузъ, если онъ есть въ мѣстѣ квартирнаго расположенія, подъ приемотръ тѣхъ же или другихъ начальниковъ воинскихъ, или въ особое помѣщеніе, подъ надзоръ мѣстнаго гражданскаго начальства.

262. Право полученія обывательскихъ квартиръ распространяется на женъ и семейства подсудимыхъ военныхъ чиновниковъ, содержащихся на гауптвахтахъ, впредь до рѣшенія о нихъ дѣлъ.

264. Въ селеніяхъ государственныхъ крестьянъ безпріютныя и семействъ неимѣющія солдаты, которыя за старостію и дряхлостію неспособны ни къ какой работѣ, помѣщаются, если не въ общественныя богадѣльни, то на квартиру у поселянъ, въ видѣ поста.

265. Запрещается отводить квартиры:

- 1) Генераль, штабъ и оберъ-офицерамъ, состоящимъ по арміи безъ должностей (кромя раненыхъ, о коихъ означено выше, въ статьѣ 257), хотя бы и получали содержаніе отъ казны.
- 2) Воинскимъ чинамъ, пріѣзжающихъ въ города и селенія не по дѣламъ службы, а по собственнымъ своимъ надобностямъ.
- 3) Офицерамъ, отъ военной службы уволеннымъ, хотя бы и на инвалидное содержаніе, кромѣ случая, выше, въ статьѣ 257, п. 5, означеннаго.
- 4) Генералитету и членамъ Коммисаріатскихъ и Провіантскихъ Коммисій Внутренняго Управленія, также Секретарямъ и канцелярскимъ служителямъ ихъ. Изъ сего исключаются развѣзды, особенно, когда цѣлыя Коммисіи или Коммисіонерства переводятся изъ одного мѣста въ другое, при движеніи войскъ: въ сихъ случаяхъ всѣмъ безъ изъятія чинамъ коммисаріатскимъ и провіантскимъ, какъ по военной такъ и по статской линіи состоящимъ, даются квартиры на общемъ основаніи, съ отопленіемъ.

Примѣчаніе 1. По изданіи въ 1832 году росписанія чиновникамъ, составляющимъ Коммисіи и другія управленія коммисаріатскаго вѣдомства, возникъ вопросъ: слѣдуетъ ли квартиры или квартирныя деньги давать отъ городовъ во всякое время и всѣмъ вообще чиновникамъ сего вѣдомства, въ росписаніи семъ поименованнымъ. Комитетъ Министровъ считалъ удобнѣйшимъ оставить сіе дѣло до времени въ настоящемъ положеніи, т. е. всѣхъ вообще коммисаріатскихъ чиновниковъ, въ классахъ состоящихъ и штатныя мѣста занимающихъ, довольствоваться квартирами или квартирными деньгами отъ городовъ; но принимая въ разсужденіе, что нѣкоторые города, по многочисленности располагаемыхъ въ оныхъ войскъ и командъ, особенно обременены повинностью вообще, тогда какъ другіе не несутъ по оной никакой тягости, Комитетъ призналъ полезнымъ представить Министрамъ Внутреннихъ Дѣлъ и Военному сдѣлать по взаимному сношенію подробное росписаніе городамъ, кои по такому обремененію и по скудости ихъ средствъ должны быть освобождены отъ снабженія коммисаріатскихъ чиновниковъ квартирами въ натурѣ или деньгами и сообразно такому росписанію, составя новыя опредѣлительныя по сему предмету правила, съ означеніемъ, въ какихъ случаяхъ, изъ какихъ именно суммъ, должны быть производимы означеннымъ чиновникамъ квартирныя деньги, внести все дѣло сіе по порядку на разсмотрѣніе въ Государственный Совѣтъ. Сіе положеніе Комитета удостоено Высочайшаго утвержденія. Въ 1837 году, въ штатахъ Внутренняго Коммисаріатскаго Управленія опредѣлено, что всѣ означенныя въ нихъ чиновники получаютъ квартиры въ натурѣ или квартирныя деньги по чинамъ (е). Также получаютъ квартиры въ натурѣ или квартирныя деньги по чинамъ, чиновники Внутренняго Провіантскаго Управленія, принадлежащіе къ составу Коммисій и Коммисіонерствъ, провіантскіе чиновники, служащіе Дистанціонными Смотрителями и ихъ Помощниками, Смотрителями магазиновъ и чиновниками при Коммисіяхъ и Коммисіонерствахъ: всѣ сіи чиновники получаютъ... и квартиры отъ обывателей, какъ во время постояннаго ихъ пребыванія на мѣстахъ, такъ и во время командировокъ.

Примѣчаніе 2. Вообще всѣ чины, принадлежащіе къ Коммисаріатскому и Провіантскому Управленію (къ управленіямъ Кригсъ-Коммисаровъ) морскаго Балтійскаго вѣдомства, получаютъ или казенныя квартиры или квартирныя деньги по чинамъ, наравнѣ съ чиновниками Морскаго Министерства, а вахтеры и писари наравнѣ съ курьерами сего Министерства.

Примпчаніе 5. Семейства комисаріатскихъ чиновниковъ, имѣющихъ право на получение квартирныхъ денегъ, по назначеніи мужей ихъ на службу въ дѣйствующія войска, пользуются квартирнымъ довольствіемъ въ тѣхъ мѣстахъ, гдѣ оное производится изъ суммъ Коммисаріата, по чину мужа. Но съ прекращеніемъ права послѣднихъ, за смертію, отставкою или перемѣщеніемъ изъ дѣйствующихъ войскъ, и право женъ ихъ на получение квартирныхъ денегъ прекращается.

5) Всѣмъ вообще чинамъ, которымъ присвоено право поста у обывателей, ежели они въ мѣстахъ ихъ пребыванія имѣютъ собственные свои или отцовскіе дома.

О лицахъ, подлежащихъ квартирной повинности.

266. Утвержденіе воинскихъ чиновъ квартирами составляетъ общую повинность обывателей, исправляемую порознь по каждому городу или селенію въ отношеніи къ войскамъ, пребывающимъ въ оныхъ постоянно, или проходящихъ чрезъ оныя.

267. Воинскій постой или квартирная повинность, какъ въ городахъ, такъ и въ селеніяхъ, исправляется обывателями въ натурѣ, посредствомъ безвозмезднаго отвода въ домахъ ихъ квартиръ, если они не содержатъ для сего особыхъ зданій (а), или по особенному закону не платятъ вмѣсто того такъ называемыхъ квартирныхъ денегъ.

268. Исправленію квартирной повинности подлежатъ всѣ вообще дома частныхъ лицъ и общественные, въ томъ числѣ дома, принадлежащіе дворянамъ, чиновникамъ и канцелярскимъ служителямъ, исключая бѣдныхъ, хотя бы въ нихъ находились постояльцы по найму.

269. Иногородные купцы, постоянно, въ какомъ либо городѣ или мѣстечкѣ пребывающіе десять лѣтъ и болѣе, должны участвовать въ денежныхъ складкахъ на отправленіе квартирной повинности потому мѣсту, а именно, платить полтора процента съ объявляемаго капитала; но если такой сборъ вмѣстѣ съ суммою, вносимою мѣстными жителями, будетъ превышать расходъ, на квартирную повинность потребный, то надлежитъ уменьшать оный въ соотвѣтственной степени; возвышать же сборъ сей къ обремененію торгующаго сословія, во всякомъ случаѣ запрещается (а). Мѣстные купцы, не имѣющіе въ томъ городѣ къ которому приписаны собственныхъ домовъ, участвуютъ въ отправленіи постоянной повинности наравнѣ съ иногородными.

270. Отъ воинскаго поста (какъ въ натурѣ, такъ и отъ платежа квартирныхъ денегъ) освобождаются:

1) Помѣщичьи дома въ деревняхъ.

Примпчаніе. Во владѣльческихъ городахъ и мѣстечкахъ западнаго края Имперіи освобождаются отъ поста только тѣ дома, въ коихъ живутъ сами владѣльцы сихъ городовъ и мѣстечекъ, или которые заняты хозяйственными заведеніями тѣхъ владѣльцевъ, но тѣ изъ принадлежащихъ имъ домовъ, которые отдаются въ наемъ должны нести постоянную повинность наравнѣ съ домами прочихъ городскихъ обывателей.

2) Всѣ строенія и подворья, принадлежащія церквамъ, Архіерейскимъ домамъ и монастырямъ Православнымъ, хотя бы строенія и подворья отдавались и въ наемъ, также лавки, принадлежащія церквамъ, всѣ зданія принадлежащія попечительству бѣдныхъ духовнаго званія, о коихъ не существуетъ какихъ либо особыхъ постановленій (б).

3) Дома священно и церковно-служителей Православнаго исповѣданія, какъ дѣйствительно служащихъ, такъ и уволенныхъ отъ службы за старостію или болѣзнію, также вдовъ и сиротъ сего званія, хотя бы сіи дома состояли изъ разнаго жилого строенія или флигелей и часть ихъ отдаваема была въ наемъ, если только всѣ они составляютъ одинъ дворъ и числятся подъ однимъ номеромъ. Но дома, подъ другими номерами числящіеся, когда означенныя лица сами въ нихъ не живутъ, подлежатъ квартирной повинности на общемъ основаніи. Правила, въ семъ пунктѣ означенныя, распространяются и на лица бѣлаго духовенства Армяно-Грегорианскаго исповѣданія, а также на вдовъ и сиротъ ихъ.

4) Всѣ церковныя и монастырскія зданія, богоугодныя заведенія, кирочные дворы и дома духовныхъ управленій и особъ Римско-Католическаго и Евангелическаго исповѣданій, кромѣ тѣхъ зданій и заведеній, кои отдаются въ наемъ и приносятъ доходъ. Армяно-Грегорианскія церкви и монастыри, состоящія при оныхъ и имъ принадлежащія строенія и имущества, хотя бы они отдавались въ наймы и при-

носили доходъ, а также зданія и имущества, принадлежащія богоугоднымъ заведеніямъ сего исповѣданія, хотя бы они тоже отдавались въ наймы и приносили доходъ; повсюду освобождаются отъ постоя, поземельнаго сбора и всякихъ вообще полицейскихъ и городскихъ повинностей, кромѣ, однако же, починки мостовой, наблюденія за чистотою, и содежранія фанарей. Всѣ строенія, дома и имущества, принадлежащія Московскому Попечительству о бѣдныхъ Евангелическаго исповѣданія, свободны отъ городскихъ повинностей (г).

- 6) Дома, принадлежащія публичнымъ библіотекамъ въ губернскихъ и уѣздныхъ городахъ, также занимаемые ими по найму или другимъ условіямъ. Но льгота сія отъ постоя и прочихъ повинностей городскихъ не распространяется на тѣ части сихъ домовъ, которыя отдаются въ наемъ, или вообще приносятъ какой либо доходъ (е).
- 7) Всѣ заведенія и строенія вѣдомства Опекунскихъ Совѣтовъ и дома ихъ почетныхъ Опекунствъ, доколѣ они въ семъ званіи пребываютъ, и разумѣя также тѣ дома, въ коихъ сами они живутъ, а не тѣ, кои отдаются въ наемъ.
- 8) Зданія Университетовъ, Академій, Лицеевъ, Гимназій, Институтовъ и другихъ учебныхъ заведеній, на основаніи Уставовъ о нихъ.

Примѣчаніе. Зданія духовно-учебнаго вѣдомства освобождаются отъ квартирной повинности, исключая тѣ отдѣленія, кои отдаются въ наемъ и приносятъ доходъ.

- 9) Дома призрѣнія сиротъ, престарѣлыхъ, увѣчныхъ, бѣдныхъ и тому подобныхъ благотворительныхъ заведеній, на основаніи положеній о нихъ.
- 10) Дома принадлежащія нижеслѣдующимъ лицамъ, при учебныхъ заведеніяхъ находящимся: а) собственные дома Профессоровъ, Адъюнктовъ, Прозекторовъ, и Лекторовъ Университетскихъ, Академическихъ, Лицейскихъ и Институтскихъ, Директоровъ, Инспекторовъ и Учителей Гимназій, также Смотрителей и Учителей Уѣздныхъ Училищъ, если они сами постоянно живутъ въ нихъ. б) Дома Учителей первоначальныхъ или Приходскихъ Училищъ въ городахъ, мѣстечкахъ и селеніяхъ, учрежденныхъ какъ на иждивеніе казны, такъ и на счетъ городскихъ или крестьянскихъ обществъ и помѣщиковъ; домъ въ коемъ живетъ учитель Приходскаго Училища, свободенъ отъ воинскаго постоя, а собственный его домъ и отъ всѣхъ прочихъ повинностей (онѣ исправляются тѣми лицами или обществами, кои приняли на себя содежаніе Училища). в) Дома Учителей и Наставниковъ Дѣвичьихъ Училищъ, въ городахъ заводимыхъ, и кои получаютъ содежаніе отъ казны или отъ городовъ, также дома учителей всѣхъ духовныхъ училищъ, и дома членовъ и чиновниковъ военно-учебныхъ заведеній; свобода отъ воинскаго постоя распространяется на тѣ дома сихъ лицъ, въ коихъ сами они постоянно живутъ, не исключая и отдѣльныхъ строеній или флигелей, и даже въ такомъ случаѣ, когда сіи флигеля или часть дома отдаются въ наймы, если только домъ и строенія при немъ, составляя одинъ дворъ, числятся и подъ однимъ номеромъ; дома же принадлежащія симъ лицамъ, но ими не занимаемые, а подъ другими номерами состоящія, не изъемяются отъ постоя и платежа квартирныхъ денегъ. Но въ тѣхъ городахъ, гдѣ натуральная постоянная повинность обращена въ денежный сборъ, вообще дома выше означенныхъ чиновниковъ не изъемяются отъ сего сбора.

Примѣчаніе 1. Правило о свободѣ отъ постоя собственныхъ домовъ Директоровъ, Инспекторовъ и Учителей Гимназій, Смотрителей и Учителей Уѣздныхъ Училищъ, распространяется и на всѣ учреждаемыя отъ Министерства Народнаго Просвѣщенія Еврейскія Училища.

Примѣчаніе 2. Правила о свободѣ отъ постоя домовъ, принадлежащихъ служащимъ при особыхъ учебныхъ заведеніяхъ разнаго рода, опредѣляются положеніями о сихъ заведеніяхъ.

- 11) Въ Виленскомъ учебномъ округѣ дома, выстроиваемые для помѣщенія учащихся. Сіи дома свободны отъ квартирной повинности впредь до усмотрѣнія на слѣдующемъ основаніи: 1) Преимущество сіе присвоивается тѣмъ только городамъ, въ которыхъ считается не болѣе пяти тысячъ жителей. 2) Но и въ сихъ городахъ, оно ни подъ какимъ видомъ не распространяется на выстроенные до 4 Января 1835 года дома, а на тѣ только, кои вновь выстраиваются, и въ которыхъ по отстройкѣ квартируютъ не менѣе десяти учениковъ, занимая дѣйствительно не менѣе трехъ четвертей жилыхъ комнатъ въ нихъ. 3) Въ случаѣ оставленія, по

какимъ-бы то ни было причинамъ таковыхъ домовъ учащимися, или занятія оныхъ въ меньшей мѣрѣ, нежели какъ постановлено въ предшедшемъ пунктѣ, немедленно обращать дома сіи къ отправленію постоянной повинности на общемъ основаніи. 4) Обращать также къ отправленію постоянной повинности на общемъ основаніи такіе вновь выстроенные для квартированія учащихся дома, въ которыхъ, за помѣщеніемъ хозяина, будутъ отдаваться въ наемъ покои лицамъ, къ училищному вѣдомству не принадлежащимъ.

- 12) Дома придворныхъ чиновъ и служителей, когда у первыхъ не болѣе одного дома, а у послѣднихъ не болѣе одного покоя.
- 13) Въ губернскихъ, уѣздныхъ и безуѣздныхъ городахъ дома чиновниковъ городской полиціи (исключая Секретарей и прочихъ принадлежащихъ къ составу канцелярій) собственные или женъ ихъ, если они живутъ въ нихъ, по Уставу о Службѣ Гражданской.
- 14) Кромѣ столицъ, дома, въ коихъ живутъ Городскіе Головы, Бургомистры и Ратманы, на время ихъ служенія, кромѣ случаевъ самонужнѣйшихъ.
- 15) Подобно домамъ Городскихъ Головъ, Бургомистровъ, и Ратмановъ, освобождаются въ городахъ отъ воинскаго поста дома церковныхъ старостъ Православныхъ Церквей, во все время отправленія ими сей должности, свободны отъ воинскаго поста дома также церковныхъ старостъ Армяно-Грегоріанскаго исповѣданія за Кавказомъ.

Примѣчаніе 1. Сельскіе изъ поселянъ старосты церковные Православныхъ церквей освобождаются отъ всѣхъ нарядовъ и работъ, доколѣ въ сей должности пребываютъ.

Примѣчаніе 2. Въ 1842 году на ходатайство духовнаго начальства объ освобожденіи домовъ церковныхъ старостъ отъ процентнаго сбора не послѣдовало Высочайшаго соизволенія.

- 16) Дома аптекарей, доколѣ въ нихъ помѣщены аптеки, освобождаются отъ поста во всѣхъ вообще городахъ. Но льгота сія не распространяется: 1) на тѣ части домовъ ихъ, которыя отдаются въ наемъ; 2) на города кои имѣютъ особыя положенія о исправленіи постоянной повинности денежнымъ сборомъ.
- 17) Отъ поста освобождаются въ мирное время, внѣ столицъ, тѣ дома членовъ Врачебныхъ Управъ, Уѣздныхъ и Городовыхъ Врачей и вообще служащихъ при казенныхъ заведеніяхъ штатныхъ врачей, въ коихъ они сами имѣютъ жительство. Но льгота сія не распространяется: 1) на тѣ части домовъ, которыя отдаются въ наемъ, 2) на дома въ тѣхъ городахъ, гдѣ существуютъ особыя положенія объ отправленіи постоянной повинности денежнымъ сборомъ.

Примѣчаніе. Правило сіе распространяется и на губерніи Лифляндскую и Эстляндскую, въ коихъ земскія повинности отправляются по особымъ положеніямъ (Уст. Зем. Пов. ст. 606).

- 18) Зданія, занимаемая Еврейскими синагогами и молитвенными школами. Правило по коему дома Еврейскихъ синагогъ и молитвенныхъ школъ освобождаются отъ натуральной квартирной повинности, распространяется и на тѣ въ Оренбургскомъ краѣ дома, въ которыхъ помѣщаются учрежденные, съ дозволенія Правительства, Магометанскія училища, съ тѣмъ однакоже, чтобъ въ каждомъ городѣ и селеніи отпускалось не болѣе одного, свободного отъ поста, училищнаго дома.
- 19) Дома, принадлежащіе служащимъ инвалидамъ, въ коихъ они сами живутъ, не имѣя другихъ квартиръ: дома сіи во время дѣйствительной ихъ службы свободны отъ городскихъ повинностей.
- 20) Дома, устроенные отставными нижними чинами въ казенныхъ селеніяхъ для своего жительства: при жизни сихъ чиновъ дома ихъ пользуются льготою отъ поста по Уставу о Казенныхъ Селеніяхъ.
- 21) Дома содержателей фабрикъ. Но сіе не распространяется 1) на тѣ строенія, въ коихъ нѣтъ заведеній, къ фабрикамъ ихъ принадлежащихъ, и въ коихъ сами они живутъ; 2) на имѣющихъ фабрики въ деревняхъ, и на находящихся при фабрикахъ мастеровыхъ и рабочихъ людей, въ отношеніи къ особымъ ихъ домамъ, при коихъ нѣтъ фабрикъ; 3) на всѣ города, кои имѣютъ положенія объ отправленіи квартирной повинности денежнымъ сборомъ, и въ коихъ не освобождаются отъ сего сбора дома фабрикантовъ съ ихъ фабриками, содержателей аптекъ и прочихъ лицъ имѣющихъ частныя заведенія.

22) Тѣ дома бѣдныхъ городскихъ обывателей, чиновниковъ и канцелярскихъ служителей, кои заключаютъ въ себѣ не болѣе одного жилаго покоя и мѣрою не болѣе четырехъ сажень. Изъ сего исключается: а) случаи чрезвычайные, какъ-то: временной переходъ войскъ, чрезвычайное стеченіе оныхъ и тому подобное: б) тѣ дома, кои принадлежатъ людямъ, не подходящимъ къ классу чиновниковъ и канцелярскихъ служителей, и занимающимся въ городахъ промысломъ или ремесломъ, отъ котораго они получаютъ, кромѣ необходимаго содержанія своихъ семействъ, нѣкоторый прибытокъ: освобожденіе сихъ послѣднихъ домовъ отъ поста допускается всякій разъ не иначе, какъ по разсмотрѣнію Квартирныхъ Коммиссій и Городскихъ Думъ, съ утвержденіемъ мѣстнаго губернатора.

23) Домъ, занимаемый станціею вольной почты.

25) Выстроеннымъ въ городахъ, посадахъ, и казенныхъ мѣстечкахъ вновь домамъ дается льгота отъ поста въ натурѣ и отъ платежа постоянныхъ денегъ съ начатія фундамента: каменнымъ на восемь, каменнымъ съ деревянною надстройкою на шесть, деревяннымъ на каменномъ фундаментѣ на пять, а безъ каменнаго фундамента съ начала постройки на четыре года. При исчисленіи сихъ льготъ принимаются въ соображеніе одни жилые корпуса и флигели, хотя-бы сараи, конюшни, заборы и прочія строенія были другаго рода; равномерно пользуются сею льготою и пристройки, но только тѣ части, которыя дѣйствительно вновь пристроены все сіе распространяется и на строенія возобновляемыя послѣ пожаровъ.

Примѣчаніе. Сіе правило не относится къ столицамъ и тѣмъ городамъ, гдѣ оно по существующимъ въ нихъ особымъ правиламъ и привилегіямъ, съ удобностію исполняемо быть не можетъ, или же гдѣ есть о семъ особенныя положенія.

Примѣчаніе 2. Дома, построенные на участкахъ, отданныхъ въ оброчное содержаніе по распоряженію Министерства Государственныхъ Имуществъ: а) на землѣ, принадлежавшей Одесскому саду (близъ Одессы); б) въ казенной Сокольничьей рошѣ, Московской губерніи, и в) той же губерніи, въ казенномъ имѣніи Петровскомъ-Разумовскомъ,—освобождаются отъ поста, на основаніи особыхъ положеній, въ теченіе двадцати пяти лѣтъ.

26) Всѣ дома Россійско-Американской Коммиссіи, въ которыхъ находятся ея факторіи.

271. Свободны отъ поста на шесть лѣтъ вообще казенные поселяне разныхъ наименованій, изъ одной губерніи въ другую переселившіеся съ дозволенія начальства, или переселенные по особому распоряженію правительства.

Примѣчаніе. Означенная въ сей статьѣ шестилѣтняя льгота отъ поста предоставляется также крестьянамъ мелкопомѣстныхъ имѣній, кои, не бывъ надѣлены землею, по прекращеніи обязательныхъ отношеній ихъ къ владѣльцамъ, водворятся на казенныхъ земляхъ, по особымъ о семъ правиламъ (Дополн. Прав. о имѣн. мелкоп. владѣльц., ст. 8).

272. Свободны отъ поста дома, разнымъ горнымъ чинамъ принадлежащіе, на основаніи Устава Горнаго.

273. Лѣсные стражи вѣдомства Министеретва Государственныхъ Имуществъ свободны отъ воинскаго поста; но стрѣлкамъ и объѣзчикамъ въ случаѣ надобности, они обязаны давать квартиры безденежно.

На означенномъ въ сей статьѣ основаніи, свободны отъ военнаго поста лѣсные сторожа и въ бывшихъ округахъ пахатныхъ солдатъ, поступившихъ въ удѣльное управленіе.

274. Въ Сибири дома Городовыхъ казаковъ, служащихъ въ полкахъ, считаются свободными отъ прочаго воинскаго поста, но когда дома сіи чрезъ отдачу въ наемъ приносятъ доходъ, то покои въ коихъ казаки не живутъ, подлежатъ квартирной повинности на общемъ основаніи.

275. Оренбургское казачье войско свободно отъ военнаго поста кромѣ ночлеговъ и растаговъ проходящихъ войскъ, рекрутскихъ партій, ремонтовъ и казенныхъ транспортовъ. Въ случаѣ же усиленія войскъ на линіи дѣлается особый распорядокъ по положенію о семъ войскъ (см. Сводъ Воен. Постан.).

276. Въ Новороссійскомъ краѣ свободны отъ воинскаго поста, кромѣ чрезвычайныхъ временныхъ случаевъ, лица записанныя въ Алешкахъ, Никополѣ и въ другихъ мѣстахъ сего края въ общество военныхъ матросовъ, по Уставу о Торговлѣ.

7) Помѣщеніе воинскихъ заведеній, когда устройство и содержаніе назначенныхъ для сего зданій не относятся по статьѣ 12-й сего Устава на счетъ денежныхъ сборовъ съ земства всей Имперіи и сіи заведенія размѣщаются въ городахъ и селеніяхъ по общимъ положеніямъ о воинскомъ постое (е).

Примпчаніе 1. Записанные въ Кронштадское общество вольныхъ матросовъ питомцы С.-Петербургскаго Воспитательнаго Дома равноѣрно освобождаются отъ военного поста, кромѣ чрезвычайныхъ случаевъ; но наравнѣ съ прочими жителями города подлежатъ сборамъ съ недвижимыхъ имуществъ, на основаніи общихъ о томъ постановленій.

Примпчаніе 2. Екатеринославской губерніи Ростовскаго уѣзда въ селеніи Куншовкѣ свободны отъ военного поста дома десятскихъ и старшинъ сборной избы.

Примпчаніе 3. Дома духовныхъ лицъ Магометанскаго исповѣданія въ городѣ Николаевѣ освобождаются какъ отъ квартирной повинности въ натурѣ, такъ и отъ платежа квартирнаго сбора, если въ сихъ домахъ совершаются, по назначенію мѣстнаго начальства, обряды Магометанской вѣры для нижнихъ чиновъ морскаго и сухопутнаго вѣдомствъ, и если притомъ въ означенныхъ домахъ не отдаются въ наемъ помѣщенія, приносящія владѣльцамъ доходъ.

277. Греки, проживающіе въ Нѣжинѣ, могутъ по силѣ данныхъ имъ привиллегій пользоваться тамъ свободно отъ поста натурою, но отбываютъ оный наравнѣ съ прочими обывателями, когда натуральный постой замѣняется денежнымъ сборомъ.

278. Сверхъ сего (ст. 270 — 277) освобождаются отъ исправленія квартирной повинности: 1) Собственные дома тѣхъ лицъ, кои имѣютъ право пользоваться постоемъ, когда они сами въ нихъ живутъ, что и зачитается тѣмъ домамъ въ постой (а). 2) Тѣ дома, коихъ хозяева, для отправленія поста, по общей раскладкѣ на ихъ часть доставшагося, устроили другіе особенные дома на собственный ихъ счетъ. Сіе не изъберетъ ихъ однакоже отъ дачи помѣщенія проходящимъ командамъ въ случаѣ необходимости.

Примпчаніе. Все вообще воинскіе чины, имѣющіе въ городахъ собственные дома, участвуютъ въ платежѣ квартирнаго сбора какъ домовладѣльцы, и получаютъ съ тѣмъ вмѣстѣ квартирное довольствіе, присвоенное ихъ званію.

279. Городскимъ обществамъ дозволяется устраивать особенныя въ городѣ помѣщенія или казармы на общественный счетъ. Когда помѣщеніе такимъ образомъ устроено, то внесшіи опредѣленную для сего единовременную сумму и платящій потомъ на содержаніе тѣхъ зданій назначенный поземельный или другаго рода сборъ освобождается отъ исправленія квартирной повинности въ натурѣ; но буде кто окажется въ платежѣ такового сбора неисправнымъ, къ тому ставится постой натурою на общимъ основаніи.

280. Каждому хозяину, обязанному квартирною повинностью, дозволяется, для освобожденія дома его отъ поста, нанимать подъ оный помѣщеніе въ соседнихъ домахъ, или устроить для сего особенный домъ.

(е) 334. Въ городахъ и селеніяхъ званія для разныхъ воинскихъ завоеваній по квартирванію войскъ устраиваются и содержатся смотря по роду оныхъ: 1) отъ казны; 2) отъ обывателей; 3) самими полками и командами.

336. На повинности обывателей городскихъ лежитъ устройство и содержаніе караульныхъ домовъ, будокъ, сошекъ и шламбаумовъ по городамъ.

Примпчаніе 1. До 1816 года возлагаемо было на обывателей городскихъ и сельскихъ устройство и содержаніе: 1) конюшенъ для строевыхъ кавалерійскихъ лошадей, для цѣлыхъ эскадроновъ, а гдѣ въ городѣ или селеніи цѣлый эскадронъ квартирами не помѣщается, тамъ для половины эскадрона, по сношеніямъ военнаго начальства съ гражданскимъ; 2) таковыхъ же конюшенъ для строевыхъ лошадей конной артиллеріи; 3) конюшенъ для артиллерійскихъ лошадей, кои употребляются подъ орудія, ящики и запасы, также для понтонныхъ, кромѣ подъемныхъ; 4) караульныхъ избъ при всѣхъ вышеозначенныхъ конюшняхъ; 5) чулановъ для содержанія воинской аммуниціи кавалеріи и артиллеріи; 6) помѣщеній для аптекъ и 7) помѣщеній для лазаретовъ полковыхъ. Но въ 1816 году по случаю требованій, вошедшихъ отъ полковъ и артиллерійскихъ ротъ объ устройствѣ отъ земли конюшенъ, манежей, сараевъ и прочихъ воинскихъ зданій, повелѣно: «вообще по всѣмъ губерніямъ по подобнымъ требованіямъ не приступать къ испол-

ненію, ибо безъ сихъ зданій войска обойтись могутъ, размѣщая лошадей по обывательскимъ конюшнямъ и сараямъ въ мѣстахъ своего расположенія.»

Примѣчаніе 2. Дома частныхъ обывателей для помѣщенія больныхъ (подъ лазареты) въ видѣ квартирной повинности ни въ какомъ случаѣ не назначаются иначе какъ развѣ по найму отъ городовъ и по добровольному съ самими хозяевами соглашенію.

337. Полки и команды обязаны устраивать и содержать сами: 1) конюшни для подемныхъ лошадей, какъ кавалерійскихъ, такъ и артиллерійскихъ и пѣхотныхъ полковъ и для лошадей артельныхъ солдатскихъ. 2) Такъ называемые полковые дворы, въ коихъ помѣщаются обозъ и прочія надобности полку принадлежащія и обыкновенно внѣ города или селенія содержимыя. 3) Кузницы и мастерскія избы. 4) Сарай для сѣна и анбары для овса. Къ числу воинскихъ зданій, которыя полки и команды обязаны устраивать и содержать сами, относятся стрѣльбища для стрѣлковыхъ баталіоновъ.

338). На постройку всѣхъ зданій, въ предшедшей статьѣ поименованныхъ, главные матеріалы какъ на пр. доски, дрань, строевой лѣсъ, а въ недостаткѣ онаго, для жилыхъ строеній хворостъ, колья, жерди, солому, или камышь, и для печей въ жилые покои, кирпичъ, также желѣзо, мохъ и стекла, доставлять обязаны сами обыватели; но постройка производится въ удобное время полковыми людьми и мастеровыми, безъ всякаго къ сему наряда обывателей. Лѣсной матеріалъ для постройки стрѣльбищъ стрѣлковымъ баталіонамъ (ст. 337, доп.) пріобрѣтается покупкою изъ казенныхъ, удѣльныхъ или владѣльческихъ дачъ на счетъ государственнаго казначейства, на одинаковыхъ съ частными покупателями правилахъ; всѣ же остальные матеріалы, для внутренней отдѣлки стрѣльбища необходимыя, отпускаются на счетъ государственныхъ земскихъ сборовъ, съ тѣмъ, чтобы цѣнность всѣхъ въ сложности матеріаловъ для стрѣльбища одного баталіона ни въ какомъ случаѣ не превышала двухъ сотъ рублей серебромъ.

339. Но если обыватели не пожелаютъ доставить матеріаловъ, въ предшедшей статьѣ означенныхъ: то для всѣхъ означенныхъ заведеній помѣщенія отводятся на томъ же основаніи какъ и квартиры чинамъ, въ домахъ и дворахъ обывательскихъ.

340. При недостаткѣ въ городахъ удобныхъ готовыхъ зданій, для помѣщенія особенно лазаретовъ, также кузницъ, мастерскихъ избъ и другихъ заведеній, при квартирномъ полку необходимыхъ, Квартирная Коммиссія раздѣляетъ дома городскихъ жителей на классы, сообразно выгодамъ ихъ мѣстоположенія, обширности и доходамъ, съ нихъ получаемымъ, и по сему раздѣленію располагаетъ, на предметъ найма или постройки таковыхъ зданій, умѣренный и безобидный для обывателей сборъ, который по мѣрѣ надобности долженъ ограничиваться самою необходимостью.

Примѣчаніе. Въ 1850 году, въ видѣ временной мѣры впредъ до устройства постоянной повинности въ городахъ Имперіи разрѣшено: 1) въ городахъ Волынской губерніи нанимать особыя, въ видѣ казармъ, помѣщенія для порочныхъ чиновъ губернскаго горнизоннаго баталіона и инвалидовъ командъ, и издержки по сему предмету относить на счетъ особаго съ городскихъ обывателей сбора по 340 ст. сего Устава; 2) сію мѣру распространять и на другія губерніи, въ которыхъ она по сношенію Министровъ Военнаго и Внутреннихъ Дѣлъ, будетъ признана необходимою.

341. Сей сборъ и раскладка его представляются предварительно на утвержденіе по принадлежности.

342. Собранныя деньги хранятся подъ вѣдомствомъ Казенной Палаты, а употребленіе ихъ производится и остается на отвѣтственности Квартирной Коммиссіи, съ утвержденія Начальника Губерніи.

343. Отчетъ въ издержкахъ сбора въ статьѣ 340 означеннаго, Квартирная Коммиссія ежегодно представляетъ мѣстному Губернатору, который, по разсмотрѣнію, обращаетъ оный, для установленной ревизіи, въ Казенную Палату.

344. О расходахъ сбора, въ статьѣ 340 означеннаго, Губернаторъ доноситъ ежегодно Министру Внутреннихъ Дѣлъ.

345. Казармы и офицерскіе дома, въ нѣкоторыхъ городахъ какъ отъ земли, такъ и отъ казны устроенные, содержатся и исправляются починкою отъ городовъ; но гдѣ обывателей весьма мало, или они освобождены отъ постоя особыми указами,

8) Продовольствіе въ опредѣленныхъ закономъ случаяхъ, за установленную плату, проходящихъ нижнихъ воинскихъ чиновъ, кантонистовъ и рекрутъ (ж).

тамъ исправленія производится на счетъ казны по сношеніямъ надлежащихъ начальствъ.

- (ж) 354. Продовольствіе для проходящихъ войскъ и командъ требуется отъ обывателей въ слѣдующихъ случаяхъ: 1) если проходитъ такая команда воинская, которая не имѣетъ никакого штатнаго устройства, а именно, не составляетъ ни полка, ни баталіона, ни эскадрона, ни роты, ни половины и ни четверти роты, или партіями (напр. рекруты); 2) когда проходитъ такая воинская команда, которая хотя и имѣетъ штатное устройство, но припасы, при ней бывшіе, всѣ она издержала; а магазиновъ, изъ коихъ вѣдно получать ей сіи припасы, на пути ея нѣтъ, и провіантскихъ денегъ, на покупку оныхъ по вольнымъ справочнымъ цѣнамъ, она съ собою не имѣетъ; 3) когда проходятъ отправленные изъ войскъ нижніе чины, уволенные, по болѣзнямъ и увѣчьямъ, отъ службы съ назначеніемъ въ Приказы Общественнаго Призрѣнія или въ отставку на собственное пропитаніе (а); 4) путевое довольствіе войсковыхъ лошадей, находившихся на попеченіе дворянства и внезапно въ войска потребованныхъ, также содержаніе при нихъ людей, во время слѣдованія къ сборнымъ пунктамъ на разстояніи пятидесяти верстъ предоставляется попеченію дворянъ, у которыхъ лошади были на сбереженіи; но на дальнѣйшемъ разстояніи нужное количество фуража и пищи для людей обязаны заготовлять Земскіе Исправники, подъ квитанціи (б).

Примѣчаніе. Квартіры для людей и помѣщенія для лошадей, принадлежащихъ къ ремонтнымъ депо армейской кавалеріи, отводятся у обывателей сельскихъ, по общимъ правиламъ; но какъ нижніе чины ремонтной команды получаютъ кормовыя деньги въ теченіи всего года: то хозяева кормить ихъ не обязаны

355. Но продовольствіе въ вышеозначенныхъ случаяхъ хотя и составляетъ повинность, отправляемую мѣстными обывателями въ натурѣ, однакожъ за исполненіе оной производится имъ отъ казны плата, соотвѣтственная цѣнѣ обыкновеннаго солдатскаго пайка, и въ случаяхъ, законами опредѣленныхъ, и въ увѣдомленіяхъ, по статьѣ 359 обыкновенно означаемыхъ, извѣстною прибавкою на улучшенную пищу. Плата сія саразмѣруется цѣнамъ существующимъ въ каждой губерніи на жизненныя потребности, и измѣняется отъ времени до времени съ Высочайшаго утвержденія. Опредѣленіе платы издается въ видѣ таблицы, съ изчисленіемъ за суточную пищу одного человѣка.

Примѣчаніе. Для соображеній Военнаго Министерства при назначеніи кормоваго довольствія нештатнымъ военнымъ командамъ и рекрутамъ, сообщается оному составляемая ежегодно въ Министерствѣ Внутреннихъ Дѣлъ, на основаніи статьи 118 Устава о Содержащихся подъ Стражею, табель о кормовыхъ деньгахъ арестантамъ.

356. Въ первомъ и третьемъ случаяхъ, въ статьѣ 354 означенныхъ, плата обывателямъ за продовольствіе производится наличными деньгами отъ начальника команды, или отъ самихъ проходящихъ нижнихъ чиновъ (ст. 354, п. 3), а во второмъ и четвертомъ отъ провіантскаго управленія, по квитанціямъ, выданнымъ обывателямъ. Квитанціи выдаются, во второмъ случаѣ, отъ того полка, баталіона, эскадрона или роты, для коихъ обыватели отпустили продовольствіе, а въ четвертомъ, смотря по разстоянію, или дворянами, у которыхъ лошади были на сбереженіи, или Земскими Исправниками.

357. Въ составъ пищи, коей могутъ требовать проходящія воинскія команды или партіи, въ первомъ и третьемъ пунктахъ статьи 354 означенныя, входятъ: мучка, крупа и мясо или, вмѣсто мяса, рыба, горохъ, картофель огурцы и вообще то, что можетъ служить къ лучшему насыщенію,

358. Если команда или партія (ст. 354) прибыла только на ночлегъ, то обыватели кормятъ ее два раза, а именно разъ въ вечеру того дня, въ который она прибыла, и разъ поутру того дня, въ который она выступаетъ въ походъ; въ семъ случаѣ выдается обывателямъ плата по табели за одно суточное продовольствіе; если же она прибыла на ночлегъ и на дневку (растагъ), то обыватели кормятъ ее четыре раза, а именно: въ вечеръ прибытія, по утру въ день отдыха (дневки), вечеромъ въ день отдыха, и по утру въ день выступленія, и въ семъ

9. Отопление и освѣщеніе квартиръ и помѣщеній, о коихъ упоминается въ 6 и 7-мъ пунктахъ сей статьи, безвозмездно, когда, на основаніи статей 12 и 13-й, за сіе не опредѣляется вознагражденія изъ денежныхъ сборовъ на государственныя или губернскія повинности (з).

случаѣ выдается обывателямъ по табели плата за двухсуточное продовольствіе.

359. Для приготовленія на мѣстѣ нужнаго продовольствія, начальника полковъ и командъ, въ статьѣ 354 означенныхъ, въ посылаемыхъ полицейскому начальству согласно статьѣ 252) увѣдомленійхъ о числѣ команды означаютъ именно и количество нужнаго провіанта и фуража, требуя заблаговременно приготовленія оныхъ.
360. При переходѣ полка или другой команды, живущей штатное устройство, но не снабженной запасомъ продовольствія, полицейскій чиновникъ, отъ коего требуется нужно количество провіанта и фуража, долженъ засвидѣтельствовать въ статьяхъ прихода полковой книгѣ, какое количество оныхъ отпущено; о чемъ въ то же время увѣдомляются, какъ ближайшая Провіантская Коммисія, такъ и мѣстный Губернаторъ, за общимъ подписаніемъ полковаго офицера, съ командою слѣдующаго, и чиновника полицейскаго.
361. Въ донесеніи Провіантской Коммисіи и Губернатору (ст. 360) должно быть также означено съ точностію, на какое время и на какое число людей и лошадей провіанта и фуражъ отъ земли отпущены, а полковымъ офицерамъ приняты.
- (з) 362. Отопление и освѣщеніе воинскихъ заведеній и квартиръ производится или отъ самыхъ хозяевъ квартиръ, или на счетъ городскихъ доходовъ и вообще земскаго сбора.
363. Отъ хозяевъ довольствуются топливомъ генералы, штабъ и оберъ-офицеры, священники и нижніе чины (ст. 256 и 265, п. 4), при квартирваніи ихъ въ обывательскихъ домахъ (а). Но когда войска расположены въ тѣсныхъ квартирахъ (ст. 244, примѣч. 1), то они снабжаются дровами на счетъ земскаго сбора такъ, какъ въ лагерное время.
364. Когда постояльцы расположены въ однихъ покояхъ или общихъ избахъ съ хозяевами, или ихъ прислугою; то они, какъ въ городахъ, такъ и въ селеніяхъ, имѣютъ вмѣстѣ съ ними и теплоту, довольствуясь дровами хозяйскими или тѣми матеріалами, которые они обыкновенно на топливо употребляютъ.
365. Въ городахъ когда постояльцы помѣщены въ особыхъ отъ хозяевъ или ихъ прислуги покояхъ, количество топлива отпускается въ слѣдующей мѣрѣ. 1) Въ зимніе мѣсяцы съ Октября по Май: а) въ покой имѣющій длины до четырехъ а ширины отъ трехъ до четырехъ сажень (считая съ углами), отпускается шестнадцать человѣкамъ три съ половиною сажени дровъ трехполѣнныхъ, или десять съ половиною сажень дровъ однополѣнныхъ; б) въ покой, длиною и шириною три сажени, десяти человѣкамъ три сажени трехполѣнныхъ или десять однополѣнныхъ; в) въ покой, менѣе трехъ сажень длины и ширины на шесть человѣкъ отпускается двѣ съ половиною сажени трехполѣнныхъ или семь съ половиною однополѣнныхъ. 2) Въ каждый лѣтній мѣсяць съ Мая по Октябрь для шестнадцати человѣкъ отпускается однополѣнныхъ дровъ два аршина и одиннадцать съ одною пятою частію вершковъ, для десяти человѣкъ одинъ аршинъ двѣнадцать и четыре пятыхъ вершка, для шести человѣкъ тоже одинъ аршинъ двѣнадцать и четыре пятыхъ вершка.
366. Въ селеніяхъ, тѣмъ постояльцамъ, коимъ отведены особыя избы, или кои имѣютъ собственные дома, отпуска дровъ отъ хозяевъ не назначается; но отопленіе помѣщеній ихъ относится на счетъ денежнаго земскаго сбора какъ опредѣленно ниже въ ст. 372 (по Прод.).
367. Освѣщеніе отъ хозяевъ квартиръ получаютъ одни нижніе чины; чиновники же воинскіе (ст. 256 и слѣд.) въ селеніяхъ освѣщаются на собственные деньги, а въ городахъ получаютъ свѣчи на счетъ гороескихъ доходовъ или земскаго сбора, по правиламъ, въ своемъ мѣстѣ изложеннымъ, исключая только тотъ случай когда они черезъ города проходятъ съ войскомъ и квартируютъ въ нихъ временно: въ семъ случаѣ они пользуются въ городахъ освѣщеніемъ отъ хозяевъ домовъ, а не отъ земства.

10. Отводъ войскамъ мѣстъ подъ лагеря и маневры и снабженіе ихъ разными потребностями во время лагернаго ихъ расположенія за условленную на передъ плату, или же съ надлежащимъ вознагражденіемъ. (Ст. 12, § VI и ст. 13-й § V) (и).

368. Въ общихъ съ хозяевами или ихъ прислугою покояхъ и избахъ нижнимъ чинамъ особаго помѣщенія не полагается; но они освѣщаются вмѣстѣ съ хозяевами, довольствуясь, за недостаткомъ свѣчъ и лучиною.

369. Но когда постояльцы помѣщены по городамъ въ особливыхъ отъ хозяевъ или ихъ прислуги покояхъ, то въ зимніе мѣсяцы освѣщеніе назначается имъ въ каждые сутки по слѣдующему размѣру въ покой на шестнадцать человѣкъ отпускаются три сальныхъ свѣчи такихъ, въ сотнѣ которыхъ вѣсу двѣнадцать фунтовъ; въ покой на десять человѣкъ отпускается двѣ такія же свѣчи, и въ покой на шесть человѣкъ также двѣ такія же свѣчи. Въ лѣтніе мѣсяцы освѣщеніе не назначается.

370. Для предупрежденія всякихъ несогласій и споровъ, во всѣхъ случаяхъ, гдѣ дрова и свѣчи назначаются постояльцамъ особо, принимать оныя, въ количествѣ выше опредѣленномъ, впередъ за каждый мѣсяць, съ надлежащею роспискою, назначеннымъ отъ полковъ и командъ особымъ чинамъ, на обязанности коихъ и состоитъ уже раздача принятыхъ такимъ образомъ отъ хозяевъ дровъ и свѣчъ, кому слѣдуетъ по принадлежности; прямо же отъ хозяевъ постояльцамъ оныхъ не выдавать.

(и) 416. Мѣста для лагернаго расположенія назначаются по взаимнымъ сношеніямъ военнаго начальства съ гражданскимъ.

417. Для лагернаго расположенія назначаются преимущественно пустопорожнія мѣста, принадлежація городамъ; когда же сіе не возможно, то отводятся земли, помѣщикамъ или сельскимъ обществамъ принадлежація.

418. Когда по необходимости заняты будутъ такія земли, которыя приносятъ владельцамъ ихъ доходъ: то сіи послѣдніе, за понесенные отъ того убытки, получаютъ полное вознагражденіе изъ земскихъ сборовъ, и потребная на сіе сумма вносится въ смѣту на раскладку порядкомъ выше во второмъ раздѣлѣ сего Устава опредѣленнымъ.

419. Оцѣнка убытковъ въ сихъ случаяхъ производится посредствомъ мѣстнаго начальства, подъ присягою стороннихъ понятыхъ людей изъ разныхъ сосѣдственныхъ селеній.

420. При расположеніи войскъ въ лагеряхъ, они получаютъ, на вареніе каши и для печенія хлѣба, дрова по отводу мѣстной полиціи, изъ валежника, подсохлаго лѣса, или подстоя; а въ недостатокъ таковыхъ лѣсовъ, довольствуются дровами на общемъ основаніи отъ земли, полагая въ мѣсяць для десяти человѣкъ по два аршина однополѣнныхъ или по десяти и двѣ трети вершка трехполѣнныхъ.

Примѣчаніе 1. Въ С.-Петербургской губерніи отпускаются дрова изъ положенныхъ въ лѣтніе мѣсяцы; а особыхъ дровъ для лагернаго времени не заготовляется какъ о семъ выше сказано.

Примѣчаніе 2. При сборѣ населенныхъ войскъ въ самыхъ округахъ ихъ расположенія, дрова отъ гражданскаго вѣдомства не требуются; не для войскъ постоянныхъ, приходящихъ въ округи военнаго поселенія для производства работъ, дрова отпускаются отъ гражданскаго вѣдомства.

Примѣчаніе 3. Дрова и салома, потребная какъ столичнымъ, такъ и губернскимъ военно-учебнымъ заведеніямъ, исключая Кадетскихъ Корпусовъ Финляндскаго, Александровскаго, Тульскаго-Александровскаго, Тамбовскаго и неранжированнаго Владимірскаго-Кіевскаго, при слѣдованіи въ лагерь, во время пребыванія тамъ, и на обратномъ пути, отпускаются отъ земства по особому положенію.

421. Генераламъ, штабъ и оберъ-офицерамъ гвардейскихъ и армейскихъ войскъ во время нахождения въ лагерь, для приготовленія пищи, отпускать дрова на счетъ суммъ земскаго сбора, сверхъ назначеннаго нижнимъ чинамъ количества, на каждую кухню въ мѣсяць: однополѣнныхъ по два аршина, или трехполѣнныхъ десять и двѣ трети вершка, полагая кухонь генераламъ штабъ-офицерамъ по одной, оберъ-офицерамъ въ каждую роту, эскадронъ или артиллерійскую батарею вѣзмъ двѣ, а чинамъ, находящимся при штабахъ, каждымъ двумъ по одной кухне. Но въ каждую роту и батарею образцовыхъ пѣхотнаго полка и двухъ артил-

11. Отводъ пастбищъ для лошадей, принадлежащихъ проходящимъ и постоянно квартирующимъ войскамъ и ремонтнымъ депо также за условленную плату или съ вознагражденіемъ въ опредѣленныхъ законамъ случаяхъ. (i).

лерійскихъ батарей отпускать сіи дрова не на двѣ кухни, опредѣленное на штатное число оберъ-офицеровъ, а сообразно наличному состоянію въ нихъ оберъ-офицеровъ и прикомандированныхъ воспитанниковъ военно-учебныхъ заведеній.

Примѣчаніе Лейбъ-гвардіи конно-піонерному эскадрону въ лагерное время производится отъ земства выдача дровъ въ размѣрѣ для двухъ кавалерійскихъ эскадроновъ опредѣленномъ.

422. Сверхъ сего (ст. 416 — 421) войскамъ, въ лагерѣ расположеннымъ, или, во время производства или крѣпостныхъ и государственныхъ работъ, въ лагеряхъ и баракахъ, а не въ казармахъ находящимся, доставляется отъ земли солома на постилку для нижнихъ чиновъ, по пяти фунтовъ на каждого человѣка въ мѣсяць.

Примѣчаніе 1. Для войскъ дѣйствующей арміи, собираемыхъ въ корпусные сборы во время лагеря, вмѣсто вышеопредѣленнаго количества соломы въ натурѣ, отпускаются (на подстилочный холстъ) деньги, согласно съ Сводомъ Военныхъ Постановленій (Ч. IV, кн. 3, ст. 1564), по справочнымъ цѣнамъ, во время сбора войскъ существовавшимъ, и по числу нижнихъ чиновъ, въ сихъ сборахъ находившихся.

Примѣчаніе 2. При сборѣ войскъ въ округахъ военного поселенія, отпускать имъ солому такимъ же образомъ, какъ въ статьѣ 420, примѣчаніе 2, о дровахъ сказано.

Примѣчаніе 3. Объ отпускѣ соломы въ холерныя отдѣленія, учреждаемыя при войскахъ временно квартирующихъ или приходящихъ, постановлено выше (ст. 375, примѣч.).

423. Также отпускается отъ земли солома въ вышеозначенномъ количествѣ (ст. 422) нижнимъ чинамъ, располагающимся въ казармахъ въ крѣпостяхъ Динабургѣ, Бобруйскѣ, Измаилѣ, Вильно и Гріднѣ для содержанія карауловъ, въ продолженіи восьми мѣсяцевъ, когда производятся крѣпостныя работы.

424. Выступающія въ лагерь войска все требованія свои объ отпускѣ матеріаловъ для биваковъ, также объ отпускѣ дровъ и соломы, обращаютъ къ губернскому начальству, производя оныя заблаговременно до выступленія въ лагерь.

425. Требованиямъ таковымъ мѣстные Губернаторы удовлетворяютъ общимъ, въ раздѣлѣ второмъ сего Устава установленнымъ порядкомъ.

(i) 426. Лошади, при войскахъ состоящія, довольствуются пастбищами или на счетъ самыхъ полковъ и командъ и по отводу у обывателей.

427. На счетъ самыхъ полковъ и командъ довольствуются пастбищными мѣстами.

1) Строевыя лошади всехъ вообще конныхъ полковъ лейбъ-гвардіи, и лошади строевыя, верховыя и подъ орудіями гвардейской артиллеріи, конной и пѣшей, и армейской пѣшей.

2) Строевыя лошади во всехъ вообще кирасирскихъ полкахъ.

3) Въ драгунскихъ, гусарскихъ, уланскихъ и конноегерскихъ полкахъ арміи тѣ лошади, для которыхъ отпускается изъ провіантскаго вѣдомства фуражъ на круглый годъ.

Примѣчаніе. Все означенныя здѣсь лошади должны быть кормимы травою на конюшняхъ, а для подножнаго корма на луга не выпускаются.

428. Для продовольствія сихъ лошадей воинскіе начальники нанимаютъ сами луга или покупаютъ траву по вольной цѣнѣ, въ мѣстахъ, лежащихъ близъ лагерей или квартиръ, заключая добровольныя съ обывателями условія; траву же на нанятыхъ лугахъ они косятъ своими людьми и возятъ полковыми лошадьми, отнюдь не требуя ни отъ кого никакихъ вспоможеній.

429. Отъ обывателей пастбищныя мѣста для подножнаго корма отводятся:

1) Для тѣхъ лошадей армейскихъ драгунскихъ, уланскихъ и гусарскихъ полковъ, на которыхъ не отпускается фуража круглый годъ.

2) Для артиллерійскихъ лошадей при зарядныхъ ящикахъ въ армейской конной и въ гвардейской пѣшей и конной артиллеріи на полтора мѣсяца.

3) Для пушечныхъ и ящичныхъ лошадей въ пѣшей артиллеріи на два мѣсяца.

- 4) Для подъемных лошадей во всех кавалерийских и пѣших полкахъ, конныхъ и пѣшихъ артиллерійскихъ батареяхъ и саперныхъ баталіонахъ, по климатамъ, а именно: въ сѣверной полосѣ на четыре мѣсяца, въ средней на пять, а въ южной на шесть мѣсяцевъ.
- 5) Для вьючныхъ лошадей лейбъ-гвардіи казачьяго полка и лейбъ-гвардіи Уральской казачьей сотни, для вьючныхъ и верховыхъ лошадей всехъ казачьихъ полковъ, также по климатамъ.
- 6) Для собственныхъ офицерскихъ лошадей въ такомъ числѣ, какое положено имѣть каждому чину, также по климатамъ.
- 7) Для кавалерійскихъ ремонтныхъ лошадей, именно: а) При каждомъ депо армейской или гвардейской кавалеріи, учреждаемомъ для сбора ремонтныхъ лошадей, отводятся пастбищныя мѣста по числу полторнаго ремонта. б) Въ случаѣ чрезвычайной покупки лошадей для кавалерійскихъ резервовъ формируемыхъ въ военное время, ремонтерамъ, вмѣстѣ съ помещеніемъ для ремонтныхъ депо, отводятся пастбищныя мѣста для лошадей въ натурѣ на томъ же основаніи, какъ для гвардейскихъ и армейскихъ ремонтовъ.
430. Собственные офицерскія верховыя лошади, въ количествѣ, опредѣленномъ военными постановленіями, довольствуются фуражемъ круглый годъ отъ провіантскаго управленія, и посему войска не имѣютъ права требовать на вышеупомянутыхъ лошадей пастбищъ отъ земства. Для офицерскихъ собственныхъ лошадей сверхъ положенія, особенныхъ пастбищныхъ мѣстъ также не должно быть отводимо, но они могутъ пастись на выгонахъ вмѣстѣ съ лошадьми обывательскими.
431. Для выпуска лошадей на подножный кормъ, отводить выгонныя и пастбищныя мѣста, или другія мѣста, кормовыя травы производящія, тамъ же, гдѣ сами обыватели пасутъ свои стада; гдѣ же таковыхъ мѣстъ недостаточно или вовсе нѣтъ, тамъ выпускать лошадей весною на паровыя, а по уборкѣ хлѣба, на ржаныя поля, и на луга, по снятіи съ нихъ сѣна, съ такою осторожностію, чтобы не причинить поправы хлѣбу и сѣну.
432. Буде гдѣ въ подножномъ кормѣ по близости полковыхъ квартиръ окажется недостатокъ, то отгонять лошадей по эскадронно и на другія удобнѣйшія, но не отдаленныя мѣста.
433. Въ непредвидимыхъ случаяхъ, какъ-то, въ случаѣ неимѣнія въ уѣздѣ пастбищныхъ мѣстъ, поздняго возвращенія войскъ съ маневровъ или смотра, и тому подобныхъ, войска имѣютъ право требовать, вмѣсто отвода пастбищъ, тридцать фунтовъ сѣна въ сутки на каждую лошадь, въ продолженіи такого времени, какое опредѣлено для подножнаго корма.
- Примѣчаніе.* Донскіе казачьи полки и команды, во время подножнаго корма отправленные на службу, за предѣлами земли Войска Донскаго получаютъ на продовольствіе лошадей особое отъ казны пособіе именно: 1) Казачьимъ полкамъ и командамъ, выходящимъ съ Дона внезапно, по экстренному требованію, отпускается на продовольствіе лошадей овесъ и сѣно по положенію (т. е. овса $2\frac{4}{30}$ гарн. и сѣна по 20 фунтовъ въ сутки на каждую лошадь); въ продолженіи всего похода отъ самыхъ границъ земли Войска Донскаго до мѣстъ назначенія. 2) Полкамъ и командамъ, отправляемымъ въ обыкновенное время въ сѣверныя части и къ западнымъ границамъ Имперіи, для срочной перемѣны частей войскъ, состоящихъ на виѣшней службѣ отпускается на лошадей овса полная дача, для казачьихъ лошадей опредѣленная, и пособіе на наемъ удобнѣйшихъ пастбищныхъ мѣстъ, если гражданскимъ начальствамъ отведены будутъ скудныя пастбища, или на покупку сѣна, если пастбищъ во все отведено не будетъ и полкъ не найдетъ возможности нанять таковыя пастбища. Подробныя правила о выдачѣ пособія по послѣднему пункту опредѣляются въ Сводѣ Военныхъ Постановленій. Если Донскимъ казачьимъ полкамъ, командированнымъ на срочную смѣну въ Финляндію и Царство Польское, при слѣдованіи чрезъ всѣ губерніи, кромѣ степныхъ (Екатеринославской, Херсонской, Таврической и области Бессарабской), отведены будутъ гражданскимъ начальствомъ скудныя пастбищныя мѣста, то Полковые съ отнесеніемъ расходовъ по симъ предметамъ также на счетъ казны.
434. Отводъ пастбищъ въ натурѣ можетъ быть также замѣненъ отпускомъ травы, по шестидесяти фунтовъ на каждую лошадь въ сутки.

12. Отводъ земли въ городахъ и селеніяхъ подъ огороды для гарнизонныхъ баталіоновъ, инвалидовъ и этапныхъ командъ по особому о томъ постановленію.

13. Поставка подводъ за установленную плату при передвиженіи войскъ, при переходахъ отдѣльныхъ военныхъ командъ, кантонистовъ и рекрутскихъ партій и въ разныхъ другихъ случаяхъ, законами опредѣленныхъ (к).

435. Военскіе начальники ни въ какомъ случаѣ не могутъ требовать отъ обывателей денегъ вмѣсто отвода пастбищъ въ натурѣ, но во всей С.-Петербургской губерніи въ замѣнъ отвода пастбищъ для продовольствія полковыхъ лошадей во время опредѣленное на подножный кормъ, производится войскамъ, находящимся въ сей губерніи на постоянныхъ или временныхъ квартирахъ, безъ всякаго въ семь отношеніи различія отпускъ денегъ изъ земскаго сбора, по правиламъ, подробно опредѣленнымъ въ Сводѣ Военныхъ Постановленій (Ч. IV, кн. III); потребная на сіе сумма включается въ смѣты земскихъ повинностей.

436. Начальники военскіе при требованіи пастбищъ обязаны не дѣлать отнюдь помѣшательства въ разныхъ сельскихъ работахъ, но, соображаясь съ мѣстными удобствами и примѣняясь ко времени, чтобъ не причинить обывателямъ ни утисненія, ни препятствія въ ихъ хозяйствѣ, должны назначать полкамъ время для выпуска лошадей на подножный кормъ такъ, чтобы онъ былъ здоровъ и питателенъ.

437. Объ отводѣ пастбищныхъ мѣстъ военскіе начальники относятся къ гражданскому начальству благовременно, и не позже, какъ за мѣсяць до выпуска лошадей.

438. Требования сего рода удовлетворяются порядкомъ означеннымъ выше въ статьяхъ 12 (§ VI, п. 6.), 145 и 186 (п. 11).

439. Когда подъ пастбища, за недостаткомъ другихъ удобныхъ мѣстъ, отведены будутъ сѣнокосныя поляны вѣдомства лѣснаго управленія, тогда платежъ слѣдующихъ за сіе въ лѣсной доходъ денегъ производится на вышеозначенномъ основаніи.

(к) 440. Подводы отъ обывателей даются: 1) При движеніи полковъ и другихъ командъ, имѣющихъ штатный составъ; при переходахъ разныхъ отдѣльныхъ военныхъ командъ, не имѣющихъ штатнаго устройства; 3) при другихъ случаяхъ, ниже сего означенныхъ.

441. Подводы во всякомъ случаѣ требуются и даются не иначе, какъ въ числѣ, ниже сего для каждой надобности опредѣленномъ, развѣ когда послѣдуетъ особое повелѣніе высшаго начальства о нарядѣ обывательскихъ подводъ въ большемъ количествѣ.

442. Нарядъ обывательскихъ подводъ дѣлается мѣстнымъ начальствомъ въ натурѣ изъ всѣхъ вѣдомствъ уравнительно, по востребованію начальства воинскаго.

443. Военскія начальства, требуя поставки подводъ отъ земли при движеніи полковъ и въ иныхъ случаяхъ, закономъ опредѣленныхъ (ст. 440), наблюдаютъ, чтобъ сіи требованія были дѣлаемы не только заблаговременно, но и содержали въ себѣ свѣдѣнія положительныя какъ о количествѣ подводъ, такъ и о времени, къ которому онѣ на каждый станціи должны быть выставлены. Противъ сего назначенія ни въ какомъ случаѣ не дозволяется ожидать прибытія полка или команды долѣ однихъ сутокъ. За каждые болѣе сего простойные сутки выдается, въ видѣ вознагражденія, сумма, равная прогонамъ, которые слѣдовали бы, на всѣхъ такимъ образомъ простоявшихъ лошадей, за двадцать пять верстѣ.

Примпчаніе 1. Кладъ на каждую одноконную подводу ограничивается пятнадцатью пудами.

Примпчаніе 2. Обыватели, за продержаніе ихъ съ подводами на станціяхъ болѣе однихъ сутокъ, противъ назначеннаго по маршруту времени, удовлетворяются во всякомъ случаѣ, по какимъ бы причинамъ ни были задержаны на станціяхъ. Въ удовлетвореніе за напрасный простой подводъ, въ ожиданіи прибытія полка или команды, партіонные начальники обязуются платить обывателямъ по статьямъ 443 и 444 сего Устава контрмарками, немедленно; о причинахъ же поздняго прибытія на станцію командъ и обозовъ производится, въ установленномъ порядкѣ, надлежащее изслѣдованіе. Если по разсмотрѣніи слѣдствія, будетъ обнаружено, что подводы были задержаны отъ вины военныхъ начальниковъ, или отъ нераспорядительности земской полиціи, либо отъ вины слѣдующихъ за обозами

возчиковъ: то взысканіе причитающейся суммы въ замѣнъ употребленныхъ, для удовлетворенія обывателей за простое время контрмарокъ, обращается на виновныхъ. Въ случаѣ задержанія подводъ на станціяхъ, по причинамъ, не зависящимъ отъ войскъ, наряжаемые для сопровожденія ихъ земскіе чиновники выдаютъ о семъ воинскимъ начальникамъ свидѣтельства. Если же несвоевременное прибытіе на станціи воинскихъ обозовъ послѣдуетъ отъ худобы обывательскихъ лошадей, или по внезапнымъ случаямъ, какъ-то: при разлитіи рѣкъ, сносѣ, и провалѣ мостовъ и т. п., то сдѣланное обывателямъ вознагражденіе принимается на счетъ государственныхъ земскихъ сборовъ. За точнымъ исполненіемъ всѣхъ сихъ правилъ возлагается на Начальниковъ Губерній имѣть особенное наблюденіе.

444. За подводы обывательскія, во всѣхъ случаяхъ, гдѣ опредѣлено закономъ давать оныя отъ земли, полки и оружія воинскія команды, въ какомъ бы составѣ ни были, при переходѣ ихъ съ мѣста на мѣсто, обязаны платить обывателямъ въ каждомъ мѣстѣ, за каждую одноконную подводу (считая по три коп. серебромъ на версту) по семидесяти пяти копѣекъ на всѣхъ вообще дорогахъ, большихъ и проселочныхъ, но вмѣсто наличныхъ денегъ, установленными для сего контрмарками, безъ малѣйшаго задержанія; и если полкъ или команда не заплатятъ прогоновъ сими контрмарками, то земское начальство отказываетъ имъ въ дальнѣйшей дачѣ подводъ.

Примѣчаніе. Въ 1853 году, въ видѣ временной мѣры, впредь до разрѣшенія въ Государственномъ Совѣтѣ вопросовъ, возникшихъ на счетъ снабженія войскъ контрмарками, постановлено отпускать прогоны наличными деньгами по почтовой таксѣ, т. е. по полторы копѣйки, двѣ копѣйки, двѣ съ половиною и три копѣйки серебромъ на версту и лошадей, сообразно трактамъ, военно-сухопутнымъ и морскимъ командамъ нижнихъ чиновъ, отправляемыхъ въ гвардію и образцовыя войска и изъ сихъ послѣднихъ обратно къ своимъ частямъ, а также всѣмъ военнымъ и морскимъ чинамъ и ихъ семействамъ, слѣдующимъ на обывательскихъ подводахъ не въ составѣ командъ.

Государственный совѣтъ, въ департаментѣ государственной экономіи, разсмотрѣвъ представленіе военнаго министра о разрѣшеніи войскамъ взимать обывательскія подводы за контрмарки подъ свозъ нижнихъ чиновъ, заболѣвающихъ холерою, мнѣніемъ положилъ:

1) Въ видѣ мѣры временной, разрѣшить войскамъ брать, для отправленія заболѣвающихъ нижнихъ чиновъ обывательскія подводы, съ уплатою за нихъ контрмарками, съ тѣмъ, чтобы таковыя перевозка больныхъ нижнихъ чиновъ на подводахъ допускалась лишь изъ селеній въ города и между селеніями, а не въ городахъ, и 2) предоставить военному министру поручить начальникамъ дивизій и камендирамъ бригадъ имѣть строжайшій надзоръ, чтобы упомянутыя обывательскія подводы были наряжаемы только для перевозки заболѣвающихъ холерою, съ обозначеніемъ сего въ выдаваемыхъ за эти подводы квитанціяхъ.

Примѣчаніемъ къ ст. 444 уст. о зем. пов. разрѣшено, въ видѣ временной мѣры, платить за обывательскія подводы не контрмарками, а наличными прогонными деньгами всѣмъ командамъ нижнихъ чиновъ, отправляемымъ въ гвардію и образцовыя (нынѣ учебныя) войска и обратно, а также тѣмъ военнымъ чинамъ и ихъ семействамъ, кои слѣдуютъ на подводахъ не въ составѣ командъ.

Между тѣмъ, г. военный министръ сообщилъ мнѣ, что при отправленіи въ войска не штатныхъ командъ, одно губернское начальство, вслѣдствіе отзыва земской управы, не сдѣлало распоряженія о поставкѣ подводъ этихъ командамъ за прогоны, сославшись въ семъ случаѣ на ст. 37 (§ 302) времен. прав. для земскихъ учреждений.

Въ этой же статьѣ постановлено: «Билеты на квартиры и подводы, съ означеніемъ мѣстъ, въ которыхъ таковыя должны быть даны, выдаются на бланкахъ изъ губернской или уѣздной земскихъ управъ, по требованіямъ мѣстъ и лицъ, на то право имѣющихъ. Не допускается выдача бланковыхъ билетовъ безъ означенія, кому, гдѣ, въ какомъ размѣрѣ и съ платою или бесплатно должны быть даны квартиры или подводы».

Изъ вышеизложеннаго оказывается, что правило, объясненное въ примѣчаніи къ ст. 444 уст. о зем. пов., относительно снабженія упоминаемыхъ въ оной воинскихъ командъ и чиновъ подводами за прогоны, а не за контрмарки, не отмѣнено ни

положеніемъ о земскихъ учрежденіяхъ, ни врсменными для нихъ правилами, и что, напротивъ того, статья 37 (§302) этихъ правилъ, послужившая основаніемъ одной земской управѣ къ невыставкѣ подводъ для таковой воинской команды за прогоны, опредѣляя порядокъ составленія и выдачи земскими управами билетовъ на право взиманія обывательскихъ подводъ, воспрещаетъ только выдачу билетовъ безъ означенія, между прочимъ, того, съ платою или бесплатно должны быть даны сіи подводы (т. е. за наличные ли прогоны, или за контрмарки), что очевидно обязываетъ земскія учрежденія дѣлать распоряженія о поставкѣ подводъ для указанныхъ воинскихъ командъ въ томъ и другомъ случаѣ.

На этомъ основаніи и имѣя въ виду ст. 23 (§288) врем. прав., по коей земскія учрежденія въ дѣлахъ о натуральныхъ повинностяхъ обязаны руководствоваться существующими правилами устава о земскихъ повинностяхъ, покорнѣйше прошу гг. начальниковъ тѣхъ губерній, въ коихъ открыты земскія учрежденія, разъяснить земскимъ управамъ, чтобы онѣ, согласно примѣчанію къ ст. 444 уст. о зем. пов., дѣлами въ потребныхъ случаяхъ зависящія отъ нихъ распоряженія о поставкѣ обывательскихъ подводъ за прогоны тѣмъ командамъ нижнихъ чиновъ, кои отправляются въ гвардію и учебныя войска и обратно, а также и тѣмъ военнымъ чинамъ и ихъ семействамъ, кои слѣдуютъ на подводахъ не въ составѣ командъ.

445. Сіи контрмарки готовятся, по приложенной при семъ формѣ, Экспедиціе Заготовленія Государственныхъ Бумагъ, каждая въ цѣну одноконной подводы, всегда и повсемѣстно, для единообразія, на двадцати-пяти верстную станцію, съ упряжью и проводникомъ, въ семьдесятъ пять копѣекъ серебромъ. По нижеозначенному порядку, онѣ выдаются вмѣсто денегъ и принимаются немедленно въ въ Уѣздныхъ Казначействахъ въ счетъ податей и не доимокъ тѣхъ селеній, которыя поставили подводы.

448. Контрмарки должны быть выдаваемы на каждой маршрутной станціи впередъ, отъ партіоннаго начальника команды или обоза, по числу взятыхъ имъ на ней подводъ, сопровождающему команду или обозъ гражданскому чиновнику, при сельскомъ начальствѣ станціи, или же, въ случаѣ небытности сего чиновника, непосредственно тому сельскому начальству. Онѣ выдаются при особой, за подписаніемъ партіоннаго начальника валовой квитанціи, въ которой онъ обязанъ означить: 1) сколько дѣйствительно взято подводъ, то есть лошадей съ повозками, и 2) нумера выданныхъ контрмарокъ. Гражданскій чиновникъ или, въ отсутствіи его, сельское начальство свидѣтельствуетъ своимъ подписаніемъ правильность сего означенія и росписывается въ полученіи контрмарокъ въ шнуровой о нихъ книгѣ партіоннаго начальника.

Примѣчаніе. При неправильностяхъ въ порядкѣ выдачи контрмарокъ за поставку подводъ для военныхъ командъ и обозовъ, должно руководствоваться ствѣею 598 Уложенія о Наказаніяхъ, опредѣляющею мѣру взысканія съ начальниковъ за уклоненіе отъ установленнаго законами порядка при исполненіи повинностей и нарядовъ.

449. Полученныя по статьѣ 448 контрмарки немедленно отдаются мѣстнымъ сельскимъ начальствомъ лицу, уполномоченному для того сельскимъ обществомъ (или вотчиннымъ правленіемъ), выставившимъ подводы, съ надписью на каждой, какому именно селенію каждая контрмарка принадлежитъ, и съ приложеніемъ къ ней печати начальства. Валовая квитанція представляется гражданскимъ чиновникомъ, сопровождавшимъ партію, или сельскимъ начальствомъ станціи, непосредственно въ Особое о Земскихъ Повинностяхъ Присутствіе, для повѣрки и храненія на случай справокъ.

452. Зачетъ контрмарокъ въ подати и недоимки податныя производятся немедленно, безъ всякаго особаго на то разрѣшенія отъ начальства, или справокъ отъ другихъ мѣстъ, основываясь въ расчетѣ единственно на тѣхъ свѣдѣніяхъ, которыя будутъ въ виду по окладнымъ книгамъ Казначейства и принимая въ расчетъ собственно однѣ государственныя подати, а не инныя какія либо взысканія, числящіяся на селеніи или помѣщикѣ, представившемъ контрмарки.

455. При квартирномъ расположеніи, войска ни въ какомъ случаѣ и ни для какой надобности не могутъ требовать обывательскихъ подводъ; если же оныя понадобятся, то войска должны нанимать ихъ по вольной цѣнѣ. Нѣкоторыя изъятія изъ сего правила означены ниже, въ статьѣ 477-й слѣдующихъ.

456. Когда вмѣсто одной конной подводы или печатнаго числа лошадей, требуемыхъ воинскими командами согласно существующимъ правиламъ, обыватели предпочтутъ давать пароволовья подводы, установленная плата прогоновъ контрмарками производится за каждую пароволовую подводу какъ за двѣ одноконныя подводы, если на ней была везена такая же тяжесть, какая полагается на двѣ одноконныя. (ст. 443, примѣч.).

457. Подводы отъ обывателей наряжаются въ различномъ числѣ: 1) для внутреннихъ и линейныхъ гарнизонныхъ баталіоновъ; 2) для полковъ пѣхотныхъ, кавалерійскихъ и артиллерій.

Примпчаніе. На общемъ положеніи, для войскъ опредѣленномъ даются подводы отъ земскаго вѣдомства при переходахъ частей и командъ Карантинной Стражи изъ одного мѣста въ другое; прогонныя же деньги за сіи подводы употребляются изъ суммъ, на Карантинную Стражу ассигнуемыхъ.

458. Гарнизонный баталіонъ, состоящій на полевомъ содержаніи, во время движенія своего получаетъ слѣдующее число обывательскихъ одноконныхъ подводъ:

- 1) Подъ баталіонный лазаретъ, полагая на сорокъ человекъ больныхъ, въ томъ числѣ на шестнадцать трудныхъ, коихъ помѣщается по два на подводу, а въ случаѣ умноженія оныхъ и по три, со всею аммуниціею, восемь подводъ.
- 2) Подъ свозъ аммуниціи прочихъ двадцати четырехъ больныхъ, кои могутъ слѣдовать при лазаретѣ и пѣшкомъ, двѣ подводы.
- 3) Подъ свозъ госпитальныхъ вещей и посуды двѣ подводы.
- 4) Подъ свозъ семидневнаго провіанта, составляющаго вѣсомъ, по комплектному числу людей, не болѣе трехъ сотъ пудъ, двадцать подводъ.
- 5) Подъ артельные котлы двѣ подводы.
- 6) Подъ аптеку и баталіонную канцелярію одну подводу.
- 7) Подъ слесарныя и прочіе инструменты одну подводу.
- 8) Для казначейства одну подводу.
- 9) Подъ офицерскіе экипажи: а) Баталіонному Командиру двѣ подводы, б) Маіору одну в) Казначею и Адъютанту одну, г) Аудитору и Лекарю одну; д) въ четыре роты, полагая въ каждую по четыре оберъ-офицера, по двѣ подводы — восемь.
- 10) На случай больныхъ офицеровъ, на весь баталіонъ двѣ подводы. Итого не болѣе пятидесяти двухъ подводъ, кромѣ подводъ подъ хлѣбопекровъ, о коихъ правила изложены ниже (ст. 463.).

459. Гарнизонному баталіону, состоящему на внутреннемъ содержаніи, противъ вышеизложеннаго числа подводъ убавляется отъ своза лазарета, семидневнаго провіанта и артельныхъ котловъ четыре подводы. Слѣдовательно сему баталіону потребно всего не болѣе сорока восьми подводъ.

Примпчаніе. Въ 1847 году, при передвиженіи внутреннихъ гарнизонныхъ баталіоновъ Владимірскаго въ Пермь, Пермскаго въ Нижній-Новгородъ, Нижегородскаго въ Симбирскъ и Симбирскаго во Владиміръ, было опредѣлено, по особому составу ихъ брать обывательскія подводы въ слѣдующемъ количествѣ, основываясь на статьяхъ 459, 463, 468: 1) подъ квартиргерровъ три подводы; 2) для тридцати шести хлѣбопекровъ, если будетъ болѣе четырехъ, шесть подводъ; 3) подъ свозъ семидневнаго провіанта, въ томъ числѣ подъ сухари, составляющаго вѣсомъ по комплектному числу людей, не болѣе трехъ-сотъ пудъ, гдѣ будетъ болѣе десяти переходовъ девятнадцать подводъ; 4) подъ слесарныя и прочіе инструменты одну подводу; 5) подъ офицерскіе экипажи: а) Баталіонному Командиру двѣ, б) Казначею и Адъютанту одну, в) въ четыре роты, полагая въ каждую на четыре оберъ-офицера по двѣ, всего восемь подводъ; 6) на случай больныхъ офицеровъ, на весь баталіонъ двѣ подводы; 7) на случай больныхъ и усталыхъ нижнихъ чиновъ, въ четыре роты, полагая въ каждую по одной, четыре подводы; 8) подъ письменныя дѣла баталіона за семнадцать прошедшихъ лѣтъ; вѣсомъ 450, считая по 15 пудъ на подводу, двадцать девять подводъ; 9) подъ семейныхъ нижнихъ чиновъ для сорока восьми семействъ двадцать четыре подводы; 10) подъ свозъ заручной аммуниціи, оружія, боевыхъ патроновъ, мундирныхъ вещей, зачетныхъ матеріаловъ и экономическихъ вещей, вѣсомъ 963 пуда, считая 15 пудъ на подводу, шестьдесятъ четыре подводы, и того сто шестьдесятъ шесть подводъ.

460. Когда назначено гарнизонному баталіону выступить въ походъ по-ротно, то подводы брать по вышеопредѣленному, разсчитывая на одну, двѣ или три роты, а не по числу людей, на лицо въ ротахъ состоящихъ (дабы избѣжать мелкихъ разсчетовъ).
461. Когда при назначеніи похода офицеромъ пожалованы раціоны, тогда ни подводы обывательскихъ, ни прогоновъ имъ уже не отпускатъ.
462. При движеніи полковъ пѣхотныхъ, кавалерійскихъ и артиллеріи, обыватели обязываются давать подводы: 1) подъ команды, отправляемыя впередъ для печенія сухарей и для занятія квартиръ (для квартиргеровъ); 2) для подвоза къ госпиталямъ больныхъ тѣхъ полковъ, кои не имѣютъ лазаретныхъ повозокъ съ лошадьми, и для своза сбури съ упалыхъ лошадей кавалерійскихъ полковъ.
463. Для тридцати шести человекъ хлѣбопековъ, отъ каждаго баталіона пѣхотнаго посылаемыхъ, взимается шесть подводъ одноконныхъ; но если послано меньшее число, по неполному числу людей въ баталіонѣ, тогда подводы даются такъ, чтобъ для двадцати человекъ было взимемо не болѣе трехъ подводъ одноконныхъ. Для двадцати человекъ хлѣбопековъ, посылаемыхъ отъ пяти эскадроновъ полка кавалерійскаго, взимается по три одноконныя подводы. Болѣе же сего нигдѣ и ни въ какомъ случаѣ не должно быть требуемо, подъ строжайшимъ взысканіемъ.
- Примѣчаніе 1.* По Военскому Уставу о Пѣхотной службѣ 1849 года, хлѣбопеки отъ войскъ высылаются впередъ въ двухъ партіяхъ, и въ каждую партію назначается по одному унтеръ-офицеру или въ артиллеріи по одному фейерверкеру и по восьми рядовыхъ отъ роты или батареи, при офицерѣ отъ полка или баталіона и батареи (б). Подводы даются по положенію въ статьѣ 463 означенному; на нихъ хлѣбопеки такъ же, какъ и квартиргеры, складываютъ одни ранцы, а въ саперныхъ баталіонахъ и шанцовый инструментъ; аммуницію же и ружья, кромѣ случая, означеннаго въ 3 пунктѣ статьи 469, люди должны имѣть на себѣ.
- Примѣчаніе 2.* По Военскому Уставу о Кавалерійской службѣ 1849 года, хлѣбопеки (если при движеніи должно производить хлѣбопеченіе) высылаются отъ войскъ за нѣсколько дней впередъ также въ двухъ партіяхъ, и въ каждую партію назначается по одному унтеръ-офицеру и по шести рядовыхъ отъ эскадрона, при офицерѣ отъ полка. Обывательскія подводы даются имъ на всѣхъ станціяхъ (этапахъ) по статьѣ 463 и слѣд.; на нихъ хлѣбопеки, такъ же какъ и квартиргеры (ст. 468, прим.), могутъ складывать свои вещи, но не аммуницію и оружіе, кои они во время похода, должны всегда имѣть на себѣ.
464. Сообразно сему разсчету даются подводы для цѣлаго полка пѣхотнаго, или кавалерійскаго.
465. Ежели кавалерійскій полкъ выступить въ походъ четырьмя эскадронами, то подъ хлѣбопековъ, коихъ полагается тогда шестнадцать человекъ, взимать три подводы, а если восемью эскадронами то шесть. Такое число подводъ для кавалеристовъ достаточно и потому, что они оставляютъ часть своего экипажа при лошадяхъ въ эскадронѣ.
466. Въ случаѣ командированія въ походъ одного эскадрона или двухъ, брать подъ хлѣбопековъ, одну только одноконную подводу. Въ случаѣ командированія одной роты, брать подъ хлѣбопековъ также одну одноконную подводу; но если отряжены двѣ роты, то брать двѣ подводы, хотя бы обѣ роты слѣдовали вмѣстѣ.
467. Командамъ отъ одной батареи артиллерійской, или отъ одной роты, саперной или гарнизонной, посланнымъ для приготовленія сухарей, давать по одной обывательской подвѣ; но въ случаѣ выступленія цѣлаго гарнизоннаго баталіона, оный получаетъ для хлѣбопековъ равное число подводъ съ пѣхотныхъ полевыхъ баталіонамъ.
468. Подъ квартиргеровъ пѣхотнаго полка давать подводу вдвое менѣе того, сколько дается подъ его хлѣбопековъ. Подъ квартиргеровъ же кавалерійскаго полка давать двѣ одноконныя подводы, а артиллерійской батареи или саперной роты одну подводу. Для подвоза же больныхъ и конской сбури, по статьѣ 462, дается для пѣхотнаго восемь, для кавалерійскаго десять, для артиллерійской батареи или саперной роты одна, а для казачьяго полка четыре подводы одноконныя.
- Примѣчаніе.* По Военскому Уставу о Кавалерійской службѣ 1849 года, квартиргеры отправляются впередъ за день до выступленія войскъ. Квартиргеры назначаются по одному унтеръ-офицеру и по четыре рядовыхъ отъ эскадрона, при офицерѣ

отъ полка. Сверхъ того, для занятія квартиръ подъ штабъ полка, посылаются одинъ фурштатъ, одинъ мастеровой и одинъ лазаретной служитель, — каждый для занятія квартиръ своей командъ. При слѣдованіи бригады совокупно, сверхъ офицеровъ наряжаемыхъ отъ полковъ, назначается старшій при квартиргерахъ офицеръ отъ бригады. Квартиргеры отъ дивизіи высылаются подъ командою штабъ-офицера, не имѣя уже старшихъ отъ бригадъ офицеровъ. Подводы даются по статьѣ 468, съ наблюденіемъ правила, означеннаго во 2 примѣчаніи 463 статьи.

469. Запрещается требовать обывательскія подводы:

- 1) Подъ свозъ фуража для подъемныхъ лошадей, которыя должны быть продовольствуемы попеченіемъ полковыхъ начальниковъ, а въ артиллеріи попеченіемъ батарейныхъ командировъ.
- 2) Подъ свозъ больныхъ во время слѣдованія полка, роты или эскадрона, имѣющаго по штату лазаретныя повозки съ лошадьми.
- 2) Подъ свозъ шанцоваго инструмента и вообще той аммуниціи, которую солдатъ (разумѣется здоровый) (ст. 458, 462, 468) въ каждомъ случаѣ долженъ имѣть на себя. Изъ сего исключаются слѣдующіе случаи. а) Когда полки имѣютъ при себѣ нестроенную и нерозданную по рукамъ аммуницію; если движеніе таковыхъ полковъ будетъ внезапное, то давать подъ свозъ сей аммуниціи самое необходимое число подводъ по назначенію Корпусныхъ Командировъ, наблюдая, чтобъ помѣръ постройки и роздачи ея солдатамъ, прекращаемо было и требованіе подводъ для нея. б) При обыкновенныхъ передвиженіяхъ (ни во время военнаго похода) полковъ и баталіоновъ даются имъ обывательскія подводы подъ свозъ тѣхъ ружей, кои застрѣльщики ихъ имѣютъ сверхъ штуцеровъ.

470. Прочія положенія о подводахъ для штатныхъ воинскихъ командъ изложены ниже въ статьѣ 477 и слѣдующихъ.

471. Частныя команды, проходящія чрезъ губерніи по разнымъ случаямъ, какъ-то, по выздоровленіи изъ госпиталей, по переходѣ изъ полевыхъ полковъ за неспособностію въ гарнизоны, или по случаю выбора изъ гарнизоновъ въ полевые полки, получаютъ обывательскія подводы только на больныхъ. Врачамъ, назначаемымъ для сопровожденія воинскихъ командъ, отправляемыхъ въ походъ, во все продолженіе похода полагается: одна пароконная подвода собственно для врача, и одна одноконная для медикаментовъ и прочихъ припасовъ. Если же воинская команда елѣдуетъ въ сопровожденіи лекарскаго помощника или фельдшера, то дается: а) одноконная подвода для медикаментовъ и аптечныхъ припасовъ, и б) такая же подвода для лекарскаго помощника, когда онъ имѣетъ классный чинъ.

472. Больные вообще должны быть помѣщаемы по двое на одну подводу одноконную. Подводы даются по наличному числу больныхъ. Въ удостовѣреніе уплаты за подводы прогонныхъ денегъ. Партіонный офицеръ обязанъ представлять своему начальству квитанціи Земскихъ Исправниковъ или Засѣдателей либо Становыхъ Приставовъ, если не ведетъ онъ особой расходной тетради съ росписками, какъ на примѣръ при проводѣ рекрутскихъ партій.

473. Обывательскія подводы даются равномѣрно нижнимъ чинамъ раненымъ и изувѣченнымъ на войнѣ, и тѣмъ изъ нижнихъ чиновъ, которые, бывъ признаны неспособными къ службѣ, отправляются къ мѣстамъ назначенія, и по роду болѣзней и увѣчій не могутъ слѣдовать пѣшкомъ. Слѣдующія съ ними жены и дѣти также получаютъ подводы, подобно семействамъ безсрочно и временно отпусковыхъ нижнихъ чиновъ (ст. 498, по Прод.).

474. Изъ числа сихъ нижнихъ чиновъ получаютъ подводы одни только совершенно немогущіе слѣдовать пѣшкомъ: они препровождаются Внутреннею Стражею, сколько возможность позволить, въ попутныя мѣста, по два и по три человѣка на одной подводѣ.

475. Для отправленія сихъ людей (ст. 473, 474) на подводахъ обывательскихъ, отпущекъ прогонныхъ денегъ производится изъ суммъ комиссаріатскихъ, или изъ Казенной Палаты на счетъ сихъ же суммъ, по требованіямъ мѣстныхъ Губернаторовъ или Баталіонныхъ Командировъ, подъ росписку особыхъ пріемщиковъ или офицеровъ, препровождающихъ партію, въ коихъ сіи увѣчныя будутъ слѣдовать.

476. Ремонтнымъ командамъ (ст. 502 и сл.) при возвращеніи къ поискамъ съ купленными лошадьми, дозволяется взимать, для заболѣвающихъ людей и для подвоза въ нужныхъ случаяхъ фуража, по одной обывательской подводѣ на каждыхъ двадцать пять ремонтныхъ лошадей, независимо отъ наряда людей изъ мѣстныхъ обывателей въ добавокъ къ ремонтной командѣ.
477. При перемѣщеніи школъ артиллерійскихъ дивизионныхъ и школъ соперныхъ изъ одной квартиры въ другую давать одноконныя подводы: а) на каждыхъ двѣнадцать человѣкъ, для перевозки всего принадлежащаго школамъ симъ, по одной подводѣ; и б) если есть больные, то на каждыхъ двухъ больныхъ, по положенію въ статьѣ 472 означенному по одной подводѣ.
478. При переходѣ изъ одного мѣста въ другое, для каждой гарнизонной артиллерійской роты давать: а) подъ свозъ больныхъ съ аммуниціею, ротныхъ котловъ и инструментовъ, четыре подводы; б) для семидневнаго провіанта (трехдневный долженъ быть на людяхъ) шесть подводъ; в) подъ офицерскій экипажъ двѣ подводы. По сему разчислять подводы и тогда, когда переходъ будетъ назначенъ половиною роты или для четверти роты.
479. При переходѣ окружнаго арсенала изъ одной крѣпости въ другую, давать офицеру и Артиллерійскому чиновнику каждому по двѣ подводы, а подъ команду и подъ имѣющійся въ каждомъ арсеналѣ мастерской инструментъ семь подводъ.
480. Давать обывательскія подводы, если во время движенія, сообразно мѣстнымъ обстоятельствамъ, не приказано нанимать по вольной цѣнѣ: 1) для возки вещей 2-й, 3-й и 4-й части каждаго отдѣленія осаднаго артиллерійскаго парка (для возки трехъ частей снарядовъ и припасовъ; но безъ орудій и безъ обоза); 2) для перевозки на всякое разстояніе учебныхъ припасовъ для всѣхъ вообще резервныхъ артиллерійскихъ батарей и подвижныхъ парковъ, не имѣющихъ казенныхъ лошадей. При передвиженіи Стрѣлковыхъ баталіоновъ, имѣющихъ свой лагерь, для перевозки онаго должно давать обывательскія подводы за контрмарки, если не приказано произвести сію перевозку вольнымъ наймомъ.
- Примѣчаніе.* Если артиллерійскія тяжести (учебные припасы, оружіе и боевые патроны, равно и тѣ кои сдаются артиллерійскому вѣдомству) слѣдуетъ перевезти полкамъ не далѣе двухъ сотъ, а батареямъ не далѣе трехъ сотъ верстъ: то во всѣхъ случаяхъ безъ исключенія перевозка сія производится въ первомъ случаѣ на полковыхъ лошадяхъ, а во второмъ собственными средствами батарей.
481. При отправленіи въ Санктпетербургъ людей, выбранныхъ въ гвардію, давать подводы: а) для офицеровъ, препровождающихъ людей, и для унтеръ-офицеровъ, посылаемыхъ впередъ (за три дня), по одной пароконной подводѣ; б) подъ самихъ нижнихъ чиновъ для каждыхъ двухъ по одной одноконной подводѣ. Но что касается до нижнихъ чиновъ, выбранныхъ въ гренадеры, кирасиры и саперы, то для нихъ давать подводы только на больныхъ, по положенію, означенному въ статьяхъ 471 и 472. Для нижнихъ чиновъ, назначаемыхъ въ гвардію и образцовыя войска (ст. 482) отъ частей Отдѣльнаго Кавказскаго Корпуса, расположенныхъ на Кавказской линіи и въ Черноморіи далѣе двухъ сотъ верстъ отъ Ставрополя, при слѣдованіи ихъ къ Ставрополю на сборный пунктъ, давать, подъ свозъ аммуниціи и заболѣвающихъ, на каждыхъ двадцать пять человѣкъ по одной обывательской подводѣ (съ платою прогонновъ отъ Коммисаріата). Подъ команды, посланныя изъ дивизій въ образцовыя войска, находящіяся въ Санктпетербургѣ, и обратно слѣдующія изъ образцовыхъ войскъ въ свои дивизіи, давать обывательскія подводы въ томъ же числѣ, какое опредѣлено давать для выбранныхъ и арміи въ гвардію.
- Примѣчаніе.* Команды, назначенныя въ Стрѣлковую Офицерскую Школу, равно какъ возвращаемыя изъ сей школы къ своимъ частямъ, отправляются, подобно слѣдующимъ въ Образцовый Баталіонъ или обратно изъ онаго, на обывательскихъ подводахъ, съ платежемъ прогонныхъ денегъ, полагая на каждыхъ двухъ человѣкъ по одной подводѣ.
482. Юнкерамъ и фейерверкерамъ, аттестующимся къ производству въ офицеры по полевой артиллеріи и отправляющимся въ Санктпетербургъ для испытанія въ наукахъ, давать каждому одну обывательскую подводку. Полковые ученики, состоящіе при оружейныхъ заводахъ, по окончаніи обученія, отправляются въ полки на обывательскихъ подводахъ за указыя прогоны.

483. Вообще кадетамъ, опредѣляемымъ въ армію нижними чинами, и дворянамъ, выпущеннымъ изъ Учебной Артиллерійской бригады и Учебнаго Сапернаго баталіона юнкерами, фейерверкерами и унтеръ-офицерами и отправленнымъ въ армію къ мѣстамъ назначенія, дается какъ двумъ ѣдущимъ вмѣстѣ, такъ и одному, одна одноконная подвода. Такимъ же образомъ отправляются къ мѣстамъ назначенія сыновья оберъ-офицеровъ и недослужившихся до правъ потомственного дворянства чиновниковъ, обязанные вступить въ военную службу, и назначенные въ учебныя войска.
484. При отправленіи нижнихъ военныхъ чиновъ, назначаеваемыхъ въ полицейскія и другія должности гражданскаго вѣдомства, давать подводы только на больныхъ, на основаніи правилъ, изложенныхъ въ статьѣ 472.
485. Дѣти чиновниковъ и канцелярскихъ служителей, а равно нижнихъ чиновъ, служащихъ или отставныхъ, назначенныя къ приему въ Училища Военнаго Вѣдомства (учрежденныя вмѣсто прежнихъ баталіоновъ и полубаталіоновъ военныхъ кантонистовъ), если не могутъ быть доставлены въ училища собственными средствами родителей и воспитателей, отправляются распоряженіемъ гражданскаго начальства, на обывательскихъ подводахъ, а именно, каждымъ двумъ малолѣтнимъ, а при слѣдованіи отдѣльно, и для одного, дается одна одноконная подвода подъ контрмарки. Въ семь же размѣрѣ взимаются обывательскія подводы для воспитанниковъ сихъ училищъ, отправляемыхъ, по выпускѣ, на службу въ войска и военныя управленія, или на пополненіе училищъ лекарскихъ и аптекарскихъ учениковъ.
- Примѣчаніе.* Дѣти бѣдныхъ родителей разнаго свободнаго состоянія, опредѣляемыя въ Аудиторское Училище Военнаго Министерства, доставляются туда такимъ же образомъ, какъ вообще въ Училища Военнаго Вѣдомства.
486. Больнымъ штабъ и оберъ-офицерамъ полевыхъ и горнизонныхъ войскъ, отправляющимся для леченія въ госпиталь и назадъ по выздоровленіи къ своимъ мѣстамъ, давать штабъ-офицеру три, а оберъ-офицеру двѣ лошади.
487. При перевозѣ больныхъ изъ полковыхъ лазаретовъ въ госпиталь, оберъ-офицеру и младшему лекарю съ фельдшеромъ давать по одной или по двѣ подводы (за прогоны отъ казны); для своза же самихъ больныхъ давать подводы по общему положенію (ст. 472); при семь больные, для укрытія ихъ отъ стужи, солнечнаго зноя, отъ дождя и непогодъ, во время пути, если они ѣдутъ не въ лазаретныхъ каретахъ или линейкахъ, должны быть отправлены въ покрытыхъ повозкахъ.
488. При перемѣщеніи больныхъ изъ одного госпиталя въ другой, давать: а) для врача, коему поручается леченіе больныхъ въ пути, для офицера, препровождающаго больныхъ, и для унтеръ-офицера съ служителями, кои посылаются впередъ для занятія квартиръ и приготовленія пищи по одной пароконной подводѣ; всего три пароконныя подводы; б) для лекарственныхъ припасовъ одну одноконную подводу; в) для подъема прочихъ тяжестей какъ-то съѣстныхъ припасовъ и госпитальныхъ вещей на каждыя двадцать пудъ по одной одноконной подводѣ. Что касается до самыхъ больныхъ, то число подводъ для нихъ дается по положенію, означенному въ статьѣ 472.
489. Для тѣхъ фельдшеровъ и госпитальныхъ служителей, кои по сдачѣ больныхъ, въ предшедшей статьѣ означенныхъ, отправляются въ свой госпиталь (а не тогда когда они препровождаютъ больныхъ, причемъ они должны идти пѣшкомъ), давать для каждаго двухъ человекъ по одной одноконной подводѣ.

Примѣчаніе. При перевозкѣ больныхъ изъ госпиталя въ госпиталь, между прочимъ наблюдаются слѣдующія правила: 1) Мѣстное гражданское начальство обязано, по объявленію, полученному отъ военнаго начальства, о переводѣ больныхъ изъ одного госпиталя въ другой, дать тотчасъ приказы по селеніямъ объ исправномъ нарядѣ подводъ, объ отводѣ удобнѣйшихъ квартиръ въ мѣстахъ ночлега, и о приготовленіи соломы для постелей больныхъ и дровъ на варку пищи; самое же объявленіе, посредствомъ земской полиціи, посылаетъ впередъ чрезъ все тѣ селенія, гдѣ по маршруту назначенъ переходъ, дабы уже вездѣ извѣстно было къ которому именно числу должно выставить подводы и приготовиться къ приему больныхъ. Изъ послѣдняго селенія на пути лежащаго, объявленіе сіе посылается къ Смотрителю того госпиталя, гдѣ больные должны быть приняты, который и прежде, какъ скоро переводъ назначенъ отъ Госпитальной Конторы, объ ономъ

извѣщается. 2) На объявленіи въ каждомъ городѣ членъ Земскаго Суда, а въ селеніяхъ выборные или старосты росписываются, что объявленіе читано ими такого-то числа; въ томъ же, что оно исправно передано въ другое селеніе, получаютъ росписки отъ тѣхъ же нарочныхъ, кои посылаются отъ селенія до селенія. 3) Попеченію земскаго начальства предоставляется назначать квартиры подъ больныхъ такъ, чтобы они могли быть размѣщаемы сколько возможно удобнѣе и безъ утѣсненія. Тамъ, гдѣ иногда отводятся подъ больныхъ казенныя или общественныя зданія, никѣмъ не занимаемая, нужно, чтобы зданія сіи, къ прибытію больныхъ были очищены и освѣжены воздухомъ, и чтобы въ сырое и холодное время, за нѣсколько дней до прибытія больныхъ были протоплены. Ежели таковыхъ зданій нѣтъ, то земское начальство должно опорожнить нѣсколько обывательскихъ домовъ. Исполненіе сего правила возлагается на отвѣтственность земской и городской полиціи; о чемъ въ случаѣ надобности, обязанъ напоминать и унтеръ-офицеръ, посылаемый впередъ для приѣма.

490. При отправленіи къ мужьямъ солдатскихъ женъ въ корпусъ Кавказскій и въ Сибирскіе линейные баталіоны и этапныя команды, давать имъ по одной подводѣ, если при нихъ находятся малолѣтныя дѣти, или когда онѣ слѣдуютъ къ мужьямъ своимъ по одиночкѣ; если же ихъ болѣе одной, то давать имъ для каждаго двухъ по одной подводѣ; когда же отправляются въ кавказскій корпусъ рекруты съ женами, то для женъ сихъ давать подводы такъ какъ опредѣлено для самихъ рекрутовъ (см. Уст. Рекр.).

Примѣчаніе 1. Солдатка, слѣдующая съ дѣтьми, отправляется на одной подводѣ (за прогоны) немедленно; по одиначкѣ же слѣдующимъ нелагается полугодовой срокъ для ожиданія попутчицъ и если по прошествіи сего времени, попутчицъ не явится, то каждая изъ нихъ отправляется одна, но съ тѣмъ, чтобы въ каждомъ губернскомъ городѣ являлась она къ баталіонному командиру Внутренней Стражи, для узнанія нѣтъ ли ей попутчицы.

Примѣчаніе 2. Въ Сибирь отправлять на подводахъ только тѣхъ солдатокъ къ мужьямъ, кои не старѣе сорока пяти лѣтъ и при томъ добровольно пожелаютъ туда слѣдовать.

491. При высылкѣ женъ къ нижнимъ чинамъ поступившимъ въ службу Имперіи изъ Польскихъ уроженцевъ, давать для проѣзда сихъ женъ, на общихъ правилахъ при передвиженіи войскъ, по одноконной обывательской подводѣ; если же нѣсколько будутъ отправляться по одной дорогѣ, то давать на трехъ женщинъ или трехъ дѣтей по одноконной подводѣ.

492. Давать по одной одноконной подводѣ для каждаго двухъ женъ нижнихъ чиновъ Кавказскаго Корпуса, кои, овдовѣвъ, возвращаются оттуда на родину, какъ немѣющія въ Закавказкомъ краѣ никакихъ средствъ къ своему содержанію. Впрочемъ давать двумъ по одной подводѣ только до того пункта, до котораго онѣ отправлены вмѣстѣ; далѣе же, гдѣ онѣ должны слѣдовать каждая по разнымъ пунктамъ, давать каждой по одной подводѣ.

Примѣчаніе 1. Солдаткамъ, выписаннымъ изъ внутреннихъ губерній въ Кавказскій Отдѣльный Корпусъ для жительства съ мужьями, по прибытіи не заставшимъ ихъ въ живыхъ или не дождавшимся возврата ихъ изъ бѣговъ въ теченіи опредѣленнаго срока, и по желанію своему возвращающимся на прежнее жительство, выдаются на обратное слѣдованіе прогонныя и другія деньги на томъ же основаніи какъ при отправленіи на Кавказъ.

Примѣчаніе 2. Означенное въ 1 примѣчаніи къ сей статьѣ правило о порядкѣ обратнаго отправленія на родину тѣхъ семействъ нижнихъ чиновъ Кавказской Арміи, которыя выписаны изъ внутреннихъ губерній для совмѣстнаго жительства съ мужьями, но не заставъ сихъ послѣднихъ по случаю смерти или побѣговъ, пожелаютъ возвратиться въ прежнія мѣста жительства, распространяется и на семейства нижнихъ чиновъ Отдѣльныхъ Корпусовъ Оренбургскаго и Сибирскаго и войскъ, въ Восточной Сибири расположенныхъ.

493. Для конвойной команды, слѣдующей съ транспортомъ пороха безъ растаговъ, давать для каждаго транспорта, составляющаго до 15 повозокъ, одну подводу; для составляющаго отъ 15 до 49 повозокъ, давать двѣ подводы; а для составляющаго отъ 49 до 100 повозокъ давать по три подводы (для отдохновенія въ пути конвойныхъ).

494. Давать обывательскія подводы начальникамъ войскъ въ случаѣ инспекторскихъ смотровъ, и другимъ воинскимъ чинамъ, обязаннымъ по службѣ ъздить по почтовымъ дорогамъ, или же и по почтовой, но сворачивать съ оной въ сторону. Для сихъ воинскихъ чиновъ давать подводы за указанные прогоны не иначе, какъ по открытымъ листамъ, даннымъ отъ Начальниковъ Губерній. Въ открытыхъ листахъ должны быть (на основаніи предварительныхъ сношеній сихъ военныхъ чиновниковъ съ Начальниками Губерній) означены съ точностью тѣ мѣста гдѣ необходимость требуетъ проѣзда ихъ не по почтовой дорогѣ, и число лошадей (которые назначаются по чинамъ); въ тѣхъ же случаяхъ, когда бы при командированіи ихъ, надобность проѣзда по почтовымъ дорогамъ не была предусмотрена, чиновники сии обязаны сами требовать открытаго листа отъ ближайшаго гражданского начальства, но не иначе, какъ по предъявленіи оному сдѣланныхъ имъ отъ своего начальства порученій.
495. Нижніе чины жандармскихъ дивизионовъ и командъ, отряженные по обязанностямъ ихъ службы внѣ постоянного мѣстопробыванія, посылаются смотря по надобности, на курьерскихъ и почтовыхъ лошадяхъ; или на обывательскихъ подводахъ, съ платою указныхъ прогоновъ и на семъ же основаніи отправляются обратно къ своимъ командамъ по исполненіи даннаго имъ порученія; но если не потребуется поспѣшности въ ихъ возвращеніи, то они слѣдуютъ въ обратный путь на обывательскихъ подводахъ, полагая на каждаго человѣка одну одноконную подводу. Что касается до нижнихъ чиновъ, выбранныхъ изъ войскъ и назначенныхъ изъ жандармскихъ командъ въ дивизионы, то они отправляются по маршрутамъ на обывательскихъ подводахъ, полагая на каждаго двухъ человѣкъ по одной одноконной подводѣ съ платежемъ указныхъ прогоновъ.
496. Унтеръ-офицеру Внутренней Стражи, препровождающему партію какого либо рода, давать для своза сундука съ деньгами и бумагами съ мѣста отправленія одну одноконную подводу; на ней ѣдетъ и онъ самъ.
497. Во время слѣдованія командъ изъ дѣйствующихъ баталіоновъ въ резервные, и изъ резервныхъ или запасныхъ въ дѣйствующіе, взимаются для больныхъ обывательскія подводы по статьѣ 444, по расчету, полагая для 25 человѣкъ здоровыхъ по одной одноконной подводѣ. Корпусные командиры и командующіе резервными дивизіями относятся о семъ благовременно къ Начальникамъ Губерній, чрезъ кои партіямъ проходить надлежитъ.
498. При слѣдованіи командъ нижнихъ чиновъ, уволенныхъ изъ войскъ и флота въ отставку, или въ безсрочный или же во временный отпускъ, взимаются обывательскія подводы по статьѣ 444 съ платою установленными контрмарками, не болѣе какъ по одной для пятидесяти человѣкъ, въ партіи находящихся, собственно только для больныхъ нижнихъ чиновъ, до сдачи ихъ въ лежащіе на пути военные госпитали и городскія больницы, и сверхъ того по одной подводѣ для квартиргера, вперёдъ отправляющагося. Кромѣ того взимаются подводы для слѣдующихъ при командахъ женъ и дѣтей отставныхъ и отпускныхъ нижнихъ чиновъ, полагая по одной одноконной подводѣ для одного и двухъ семействъ. Командиры полковъ, морскихъ экипажей и другіе начальники, отправляющіе команды отставныхъ и отпускныхъ нижнихъ чиновъ, для распоряженій о заготовленіи подводъ, доносятъ о семъ Начальникамъ губерній предъ отправленіемъ командъ въ путь, съ приложеніемъ маршрута, по статьѣ 250.
- Примчаніе.* Относительно назначенія подводъ увольняемымъ въ отставку нижнихъ чинамъ войскъ и командъ, находящихся въ При-амурскомъ краѣ, при возвращеніи сихъ людей на родину, наблюдаются особыя правила.
499. Если нижніе воинскіе чины будутъ призваны изъ безсрочнаго отпуска на службу, то для ихъ запасныхъ полубаталіоновъ, полуэскадроновъ и артеллерійскихъ полубатарей, слѣдующихъ къ мѣстамъ расположенія, подъ свозъ больныхъ взимаются обывательскія подводы, полагая для каждаго полубаталіона по восьми, для каждаго полуэскадрона по двѣ, и для каждой полубатарей по три, по предварительнымъ о семъ сношеніямъ Окружныхъ Генераловъ Внутренней Стражи къ Начальникамъ Губерній, чрезъ которыхъ полубаталіоны, полуэскадроны и полубатарей проходить будутъ.
500. При слѣдованіи топографовъ, состоящихъ при съемкахъ, къ мѣсту производства работъ въ полѣ, и находящихся при войскахъ, при слѣдованіи по порученіямъ

§ 288. 23 Земскія учрежденія руководствуются по дѣламъ о натуральныхъ повинностяхъ, существующими правилами Устава земскихъ повинностей, съ нижеслѣдующими дополненіями.

§ 289. 24. Потребности земства, удовлетворявшіяся по предшествовавшимъ смѣтамъ денежными средствами, не могутъ быть обращаемы къ удовлетворенію натуральною повинностью. Отнесеніе вновь представляющихся потребностей на

14. Снабженіе проводниками кавалерійскихъ конныхъ ремонтовъ (л).

въ кругу расположенія сихъ войскъ, давать каждому одноконную подводку; если же топографы имѣютъ при себѣ инструменты для съемки, то на инструменты каждаго топографа, который таковыя имѣетъ, также давать одну лошадь. При слѣдованіи топографовъ, командированныхъ изъ одного мѣста въ другое, или переводимыхъ изъ одной роты въ другую, если при семъ случаѣ отправленъ одинъ топографъ отдѣльно, давать ему двуконную подводку, не входя въ разсмотрѣніе имѣетъ ли онъ при себѣ инструменты или нѣтъ. Если командированные топографы изъ одного мѣста въ другое, или переводные изъ одной роты въ другую слѣдуютъ вмѣстѣ; то подъ каждаго дается лошадь, подъ инструменты же для каждаго, ихъ имѣющаго, прибавляется еще одна. Кантонистамъ, назначеннымъ въ топографы, при пересылкѣ къ мѣстамъ назначенія, давать на каждаго двухъ по одноконной подводкѣ.

501. Кондукторамъ, чертежникамъ и писарямъ вѣдомства Главнаго Управленія Путей Сообщенія и Публичныхъ Зданій, давать во время слѣдованія ихъ по назначенію до мѣста службы, одну пароконную подводку для каждаго трехъ.

(л) 502. Проводники отъ обывателей даются (кромѣ проводниковъ при подводахъ) для препровожденія кавалерійскихъ и артиллерійскихъ ремонтовъ.

503. Препровожденіе кавалерійскихъ ремонтовъ раздѣляется на два времени: лѣтнее и зимнее. Первое назначается съ 16 Марта по 16 Октября, а послѣднее съ 16 Октября по 16 Марта.

504. Отправляющимся за покупкою ремонтныхъ лошадей офицерамъ выдаются отъ Дивизионныхъ Начальниковъ открытыя листы, съ означеніемъ въ оныхъ, какое именно число ремонтныхъ лошадей должны они купить и привести въ полки или батареи. Мѣстное гражданское начальство, по предъявленіи таковыхъ открытыхъ листовъ, для провода ремонтныхъ лошадей, наряжаетъ отъ обывателей тѣхъ мѣстъ, гдѣ будетъ проводимъ ремонтъ, по одной подводкѣ съ подводчикомъ, на каждаго трехъ ремонтныхъ лошадей армейской кавалеріи и жандармскаго полка.

505. Легкимъ армейскимъ кавалерійскимъ полкамъ и армейской артиллеріи легкимъ коннымъ и пѣшимъ батареямъ, покупающимъ ремонтъ вообще въ степныхъ табунахъ и степныхъ заводахъ, такъ какъ для пригона онаго достаточно посылаемой отъ нихъ команды, проводниковъ отъ обывателей не дается; развѣ полки сіи захотятъ купить часть изъ заводскихъ лошадей, въ такомъ случаѣ руководствоваться имъ въ требованіи помощи отъ обывателей тѣмъ же расчетомъ, который выше означенъ, то-есть, полагая въ лѣтнее время по одному человѣку на двѣ лошади, а въ зимнее на каждую лошадь по человѣку.

506. Впрочемъ, каждый офицеръ, отряженный за ремонтъ, долженъ быть снабженъ отъ полка открытымъ листомъ, въ коемъ прописывается: число находящейся при немъ команды, количество покупаемыхъ лошадей, и сколько слѣдуетъ по маркѣ, равно и на мѣстѣ, требовать въ помощь наряда жителей.

507. По предъявленіи открытаго листа, нарядъ обывателей дѣлается земскою полиціею по принадлежности. Однакожъ ремонтеры, отправляя команды нижнихъ чиновъ съ ремонтными лошадьми, для взиманія подводъ и проводниковъ не должны выдавать симъ чинамъ копій съ своихъ открытыхъ листовъ, а обязаны требовать для нихъ особые открытыя листы.

508. Повинность сія отправляется мѣстными обывателями въ натурѣ безвозмездно, съ надлежащимъ въ оной уравненіемъ.

509. Лошади, поставляемыя войскамъ для ремонта, не подлежатъ шоссейному сбору.

денежныя средства, или на натуральную повинность, зависятъ отъ земскихъ собраний. Но собранія сіи ни въ какомъ случаѣ не имѣютъ права вводить новыхъ родовъ или видовъ натуральной повинности, кромѣ существующихъ уже нынѣ (какъ-то: повинности подводной, (См. § 297 и стр. 152, 156, 160 и 161) дорожной, (Прил. къ § 268 § 11, ст. 1 п 1. стр. 150.) постоянной, (§ 294. Стр. 162.) отвода пастбищъ (Стр. 177,) и т. д.).

§ 290. 25. Потребности, натуральною повинностью уѣзда удовлетворявшіяся, могутъ быть относимы на денежныя средства, по предположеніямъ уѣздныхъ управъ, утверждаемымъ уѣзднымъ земскимъ собраніемъ.

§ 291. 26. Потребность, удовлетворяемая натуральною повинностью цѣлой губерніи, можетъ быть обращена на губернский денежный сборъ по постановленію губернскаго собранія, но не иначе, какъ по истребованію предварительнаго заключенія уѣздныхъ собраний и въ такомъ только случаѣ, когда болѣе половины всѣхъ уѣздныхъ собраний въ губерніи одобрятъ эту мѣру.

§ 292. 27. Раскладка натуральныхъ губернскихъ повинностей между уѣздами губерніи дѣлается губернскою земскою управою на основаніи свѣдѣній и заключеній, истребованныхъ отъ уѣздныхъ земскихъ управъ и собраний, и утверждается губернскимъ собраніемъ. (См. § 275)

§ 293. 28. Раскладка губернской натуральной повинности, внутри уѣзда, и раскладка уѣздной натуральной повинности дѣлается ежегодно, въ одно время съ раскладкою денежнаго сбора, уѣздными земскими управами и утверждаются уѣздными собраніями.

§ 294. 29. Общимъ основаніемъ раскладки квартирной повинности принимается число и вмѣстимость жилыхъ строеній; для раскладки прочихъ натуральныхъ повинностей принимаются въ основаніе количество и производительность земель, населеніе, количество ежегодно платимаго денежнаго земскаго сбора, и другія, по усмотрѣнію земскихъ учрежденій, мѣстныя соображенія. (См. стр. 162)

§ 295. 30. Отъ натуральныхъ повинностей изъемяются только лица, освобожденные отъ оныхъ по прямому указанію закона (с.м. § 95 п. 5) ⁽⁴³⁾.

⁽⁴³⁾ Приложение къ статьѣ 53.

1) При раскладкѣ земскихъ повинностей, денежныхъ и натуральныхъ, по душамъ, слѣдуетъ наблюдать, что она въ губерніи (или области) простирается лишь на лица, обязанныя въ теченіи того трехлѣтія, для котораго она составляется, платить подать подушную или подушной соотвѣтственную, на основаніи Устава о Податяхъ. По сему не подлежатъ раскладкѣ считающіеся въ податномъ сословіи, но по закону пользующіеся льготою отъ податей, каковы напримѣръ: въ Костромской губ., пребывающіе въ крестьянскомъ состояніи потомки крестьянина Ивана Сусанина, искупившаго мученическою смертію жизнь Родоначальника Императорскаго Дома, Царя Михаила Федоровича Романова, и въ Олонеккой губерніи потомки разныхъ людей, которыхъ за многія услуги Царицѣ Марфѣ Иоановнѣ пожалованы отъ Царей грамоты на облѣгченіе, т. е. освобожденіе ихъ съ потомствомъ на вѣчныя времена отъ всякихъ податей; лица,

вновь приписавшіяся къ городамъ и селеніямъ по праву избранія рода жизни въ податныя сословія и по Законамъ о Состояніяхъ временно пользующіяся льготою отъ податей; Магометанскія духовныя лица, пока въ духовныхъ должностяхъ пребываютъ и семь подобныя.

2) Есть однакожь и между платящими подать такіе, кои освобождаются по закону отъ земскихъ повинностей, частію, или вовсе. Сіи лица означены въ нижеслѣдующихъ статьяхъ сего приложения (3—14).

3) Заводящіе вновь мануфактуры, фабрики и заводы освобождаются отъ денежныхъ земскихъ повинностей въ теченіи трехъ лѣтъ по Уставу о Промышленности, но не далѣе, хотя бы льгота отъ взятія для сей промышленности торговыхъ свидѣтельствъ была продолжена имъ не болѣе сего времени.

4) Въ селеніяхъ крестьянъ вѣдомства государственныхъ имуществъ: 1) волостные Головы, засѣдатели и писари Волостныхъ Правленій, пока находятся въ сихъ званіяхъ, освобождаются съ ихъ семействами, а Волостные и сельскіе добросовѣстные и Помощники волостныхъ писарей лично, отъ всякихъ земскихъ и мірскихъ работъ и нарядовъ; 2) сельскіе старшины, сельскіе старосты, сборщики податей, смотрители запасныхъ хлѣбныхъ магазиновъ, и сельскіе писари освобождаются отъ всякихъ общественныхъ работъ и нарядовъ, съ ихъ семействами, а помощникъ сборщика податей лично; 3) полѣсовщики увольняются отъ исправленія всѣхъ натуральныхъ земскихъ и мірскихъ повинностей (а); 4) оспопрививатели обучавшіеся оспопрививанію на счетъ своихъ обществъ, свободны отъ всякихъ земскихъ повинностей, пока стоятъ въ сей должности.

5) Государственнымъ крестьянамъ, переселившимся добровольно изъ одной губерніи въ другую, предоставляются: а) шестилѣтняя льгота отъ воинскаго постоя, и б) восьмилѣтняя льгота отъ прочихъ натуральныхъ, равно какъ и денежныхъ повинностей, исключая частныя повинности, относящіяся до отведенныхъ переселенцамъ земель, и кои испраляются ими наравнѣ съ старожилами. Сроки симъ льготамъ считаются съ начала года, въ который переселилось переселеніе.

6) Государственнымъ крестьянамъ, переселеннымъ по приговору общества въ другую губернію на основаніи Устава Казенныхъ Селеній, дается льгота отъ воинскаго постоя на шесть лѣтъ, считая съ 1-го Января слѣдующаго за переселеніемъ года. Отъ частныхъ повинностей они не освобождаются и въ то время, когда пользуются льготою отъ податей.

7) Сельскіе изъ поселянъ церковные старосты Православныхъ церквей освобождаются отъ всѣхъ нарядовъ и работъ, пока въ сей должности пребываютъ.

8) Одноворцы Бессарабской области, поселенные на владѣльческихъ земляхъ, освобождаются отъ личной земской повинности; но въ случаѣ надобности, по требованію начальства, наряжаются для разныхъ, званію ихъ приличныхъ порученій, какъ-то: для препровожденія войскъ и казенныхъ транспортовъ, равно для другихъ важнѣйшихъ занятій, къ исполненію коихъ требуется особенная расторопность.

9) Ямщики, постоянно отправляющіе натурою почтовую повинность вмѣсто другихъ податей, свободны отъ всѣхъ прочихъ общественныхъ земскихъ повинностей и ни въ какіе наряды, кромѣ почтовой повинности, не посылаются.

10) Прибрежныя селенія по Вышне-Волоческому водяному сообщенію и по берегамъ рѣки Свири, дающія, на основаніи Устава Путей Сообщенія, работниковъ на суда, свободны отъ земскихъ повинностей въ продолженіи судоходства.

11) Въ Архангельской губерніи: а) государственные поселяне, состоящіе при Архангельскомъ портѣ лоцманами, свободны съ дѣтьми ихъ, отъ земскихъ повинностей во все то время, какъ на службѣ состоятъ и въ вѣдомствѣ морскаго портоваго начальства находятся; б) Самоѣды не участвуютъ въ денежныхъ губернскихъ повинностяхъ.

12) Олонецкой губерніи, Вытегорскаго уѣзда, деревни Стрѣльниковой обѣльные крестьяне, въ память подвиговъ предка ихъ, освобождаются отъ всѣхъ земскихъ повинностей, кромѣ сбора на обезпеченіе продовольствія, на страхованіе отъ пожаровъ, и на содержаніе собственнаго ихъ сельскаго старосты.

13) Въ колоніяхъ иностранныхъ поселенцевъ головы, приказные бейзицеры, писари и шульцы освобождаются лично отъ всѣхъ нарядовъ и работъ; но сельскіе бейзицеры, такъ же какъ и десятники, отъ сихъ повинностей не освобождаются.

14) На посессионныхъ горныхъ заводахъ Уральскаго хребта свободны отъ исправленія, какъ натурою, такъ и деньгами, всѣхъ большихъ или почтовыхъ дорогъ, въ губерніи лежащихъ, также повинности подводной, препровожденія арестантовъ, и всѣхъ

§ 296. 31. Усмотрѣнію уѣздныхъ собраній предоставляется раздѣленіе уѣзда по отправленію натуральныхъ повинностей дорожной и подводной (стр. 150—161.) на участки съ припискою, къ каждому участку опредѣленнаго пространства дороги, или станціи, для выставки опредѣленнаго числа подводъ.

Примѣчаніе. Земскія учрежденія для дорожныхъ работъ на земскихъ дорогахъ, пользуются правами на полученіе необходимыхъ матеріаловъ, на основаніи 774, 778, 779 и 778 ст. Уст. Пут. Сообщ. (См. въ приложеніяхъ).

§ 297. 32. Для раскладки квартирной и подводной повинности, уѣздныя собранія устанавливаютъ лишь общія основанія, предоставляя уѣзднымъ управамъ подробности расквартированія и назначенія подводъ, по мѣрѣ поступающихъ въ теченіе года требованій.

§ 298. 33. Раскладка натуральныхъ повинностей внутри обществъ или участковъ, образованныхъ для отправленія натуральныхъ повинностей (ст. 31), предоставляется самимъ обществамъ.

§ 299. 34. Уѣздныя собранія, при утвержденіи раскладки натуральныхъ повинностей, могутъ, если найдутъ болѣе удобнымъ, освободить частныхъ уѣздныхъ землевладѣльцевъ, не принадлежащихъ къ составу волостныхъ обществъ,

тѣхъ повинностей, кои могутъ отвлекать отъ работъ: мастеровые и рабочіе, заводскіе казенные, штатные и сверхштатные, также изъ числа купленныхъ къ заводамъ опредѣленные штатомъ по количеству дѣйствія заводскаго, въ томъ числѣ всѣ дроворубы, углежельщики, возчики руды, угля и флюсовъ, находящіеся непрерывно въ дѣйствительной работѣ и при своихъ должностяхъ, за исключеніемъ сверхштатныхъ и живущихъ въ деревняхъ, имѣющихъ хлѣбопашество и другіе собственные свои промыслы и занимающихся только временно заводскими работами, какъ-то рубкою дровъ, возкою руды, угля и т. п.

15) Въ Таврической губерніи мѣстечко Чуфуть-Кале пользуется съ 18 Мая 1851 года двадцатилѣтнею льготою отъ городскихъ и земскихъ повинностей. Такая же льгота представляется со времени прочнаго водворенія и тѣмъ, кои переселяются въ Чуфуть-Кале. Однако купцы не освобождаются тамъ отъ платежа гильдейскихъ повинностей.

16) Переселившимся въ городъ Читту, Забайкальской области, въ купцы, мѣщане и цеховые, дана, съ 26 Октября 1852 года десятилѣтняя льгота отъ платежа гильдейскихъ пошлинъ и государственныхъ повинностей, и отъ военного постоя.

17) Татарскіе писари, состоящіе при Кантонныхъ Начальникахъ Башкирскаго войска и ихъ Помощникахъ, избавлены лично отъ исправленія натуральныхъ повинностей.

18) Нѣкоторые лица хотя не платятъ податей, но тѣмъ не менѣе обязаны участвовать въ отправленіи земскихъ повинностей. Таковы суть:

1) Малоимущіе дворяне разныхъ губерній, получившіе, въ видѣ особой Монаршей милости, въ потомственное владѣніе участки казенныхъ земель въ Симбирской и Тобольской губерніяхъ, для своего водворенія, съ сохраненіемъ правъ своего состоянія.

2) Водворившіеся въ казенныхъ селеніяхъ безсрочноотпускные и отставные нижніе военные чины, если они надѣлены, по ихъ желанію, участками казенной земли для хлѣбопашества. Они участвуютъ въ отправленіи земскихъ повинностей по правиламъ Устава о Казенныхъ Селеніяхъ.

3) Военные поселяне на Кавказѣ.

4) Пахотные солдаты въ Казанской и Симбирской губерніяхъ.

5) Башкиры, Мещеряки, Теятяри и Бобыли въ губерніяхъ Оренбургской, Самарской, Пермской и Вятской, принадлежащіе къ составу неслужащихъ кантоновъ.

6) Евреи, перешедшіе въ поселяне, пользуясь десятилѣтнею льготою отъ податей и общихъ земскихъ повинностей денежныхъ и натуральныхъ, не освобождаются отъ частныхъ повинностей относящихся до земель на коихъ они поселились.

отъ отправленія той или другой натуральной повинности, съ уравнильною за то замѣною, возвышеніемъ размѣра другихъ натуральныхъ повинностей или денежнаго земскаго сбора съ таковыхъ землевладѣльцевъ. То же правило относится къ отправленію городскими обществами повинностей дорожной и подводной. (См. въ прил. извлеч. изъ тт. IV и XII).

§ 300. 35. Уѣздная управа, по утвержденіи раскладокъ, сообщаетъ копію съ оныхъ мѣстной уѣздной полиціи, а выписки, по принадлежности, передаетъ общественнымъ городскимъ и волостнымъ учрежденіямъ и частнымъ уѣзднымъ землевладѣльцамъ. (См. стр. 147, прим. 39).

§ 301. 36. Непосредственное наблюденіе за выполненіемъ повинностей натуральныхъ и самыя мѣры исполненія, подъ общимъ завѣдываніемъ уѣздной управы, возлагаются на общественныя власти и полицейскія учрежденія.

§ 302. 37. Билеты на квартиры и подводы, съ означеніемъ мѣсть, въ которыхъ таковыя должны быть даны, выдаются на бланкахъ изъ губернской или уѣздной земскихъ управъ, по требованіямъ мѣсть и лицъ, на то право имѣющихъ. Не допускается выдача бланковыхъ билетовъ безъ означенія кому, гдѣ, въ какомъ размѣрѣ и съ платою или бесплатно, должны быть даны квартиры или подводы ⁽⁴⁴⁾.

§ 303. 38. Веденіе шнуровыхъ книгъ на записку выданныхъ подводъ на станціяхъ и въ селеніяхъ, равно и другія мѣры учета отправленныхъ повинностей, предоставляются усмотренію земскихъ учреждений.

§ 304. 39. Военныя команды, слѣдующія на обывательскихъ подводахъ, за контрамарки (ст. 444 Уст. зем. пов.) (См. стр. 180) выдаютъ въ каждомъ станціонномъ пунктѣ квитанцію о числѣ взятыхъ подводъ; самыя же контрамарки начальники командъ представляютъ, соотвѣтственно числу взятыхъ подводъ, сполна въ уѣздную земскую управу, съ обозначеніемъ на какомъ пунктѣ и сколько взято подводъ.

§ 305. 40. Контрамарки отсылаются земскою управою при вѣдомости въ Уѣздное Казначейство, для зачета въ платежъ податей и сборовъ жителямъ, выста-

(44) При примѣненіи 37-й ст. временныхъ правилъ для земскихъ учреждений, опредѣляющей порядокъ выдачи билетовъ на квартиры и подводы, возникли недоразумѣнія, происшедшія отъ неправильнаго пониманія означенной статьи, именно, что будто бы сами земскія управы при выдачѣ бланковыхъ билетовъ означаютъ въ нихъ: кому, гдѣ и въ какомъ размѣрѣ должны быть даны подводы. Правительствующій Сенатъ, по сдѣланному о семъ представленію Министра Внутреннихъ Дѣлъ, призналъ необходимымъ, въ отстраненіе такихъ недоразумѣній, разъяснить, что на точномъ основаніи ст. 37-й Временныхъ Правилъ и подлежащихъ статей Устава о Земскихъ Повинностяхъ, земскія управы, по требованію Начальниковъ Губерній и прочихъ мѣсть и лицъ, имѣющихъ согласно сему уставу, права на полученіе бланковыхъ билетовъ на подводы, обязаны снабжать ихъ таковыми въ достаточномъ количествѣ, съ означеніемъ на нихъ только мѣстности, въ которой должны быть даны подводы, а мѣста и лица сіи, при каждомъ отправленіи съ такимъ билетомъ, обязаны означать на ономъ: кому, гдѣ и въ какомъ размѣрѣ и съ платою или бесплатно должны быть даны подводы.

вившимъ подводы, о чемъ дается знать отъ уѣздной управы мѣстному сельскому начальству ⁽⁴⁵⁾.

§ 306. 41. Наличныя деньги, слѣдующія обывателямъ за путевое довольствіе войскъ (ст. 336 Уст. зем. пов.) (См. стр. 174) отсылаются начальниками войскъ въ уѣздныя управы, а обществу выдается въ томъ квитанція. Уѣздныя управы обращаютъ эти деньги въ Уѣздныя Казначейства, въ зачетъ податей и сборовъ, и даютъ о томъ знать сельскому начальству.

§ 307. 42. Обязанности по выставкѣ лошадей для Высочайшихъ путешествій, указаныя въ 12, 13, 17, 18, 38 и 39 п. приложенія къ 230-й ст. Уст. зем.

⁽⁴⁵⁾ О порядкѣ передачи контрмарокъ земскими управами въ казначейства (циркуляръ г. Министра Финансовъ казеннымъ палатамъ, войсковому правленію войска донскаго и областнымъ правленіямъ, отъ 7-го Іюля 1867 г. за № 4309). Нѣкоторыя казенныя палаты представляютъ, что земскія управы, препровождая контрмарки въ казначейства для зачета въ подати, отказываются дѣлать надписи, установленныя Высочайше утвержденнымъ 1-го Іюня 1864 г., мнѣніемъ Государственнаго Совѣта, на томъ основаніи, что, со введеніемъ въ дѣйствіе новыхъ земскихъ учрежденій, всѣ контрмарки, по силѣ 39 ст. временныхъ правилъ о земскихъ учрежденіяхъ, поступаютъ въ земскія управы, а сими послѣдними, согласно 40 ст. тѣхъ же правилъ, отсылаются при вѣдомостяхъ въ казначейства, для зачета въ платежъ податей жителямъ, выставившимъ подводы, и что въ этихъ правилахъ нѣтъ указанія о томъ, чтобы были дѣлаемы управами на каждой контрмаркѣ надписи о принадлежности ихъ обществу или селенію. Затѣмъ казенныя палаты испрашиваютъ разрѣшенія, можетъ ли быть допущенъ приемъ въ уѣздныхъ казначействахъ отъ земскихъ управъ контрмарокъ, полученныхъ ими на основаніи 39 ст. временныхъ правилъ для земскихъ учрежденій, отъ начальниковъ воинскихъ командъ за выставленныя обывателями подводы, безъ учиненія на тѣхъ контрмаркахъ установленныхъ надписей. Министръ Внутреннихъ Дѣлъ, съ которымъ сдѣлано сношеніе по изъясненному предмету, ссылаясь на Высочайше утвержденное, 27 Іюня 1866 г., мнѣніе государственнаго совѣта, коимъ повелѣно вознагражденіе обывателямъ за доставляемыя для воинскихъ надобностей подводы въ губерніяхъ, гдѣ введены уже въ дѣйствіе земскія учрежденія, производить порядкомъ, установленнымъ въ 39 и 40 ст. Высочайши утвержденныхъ 1-го Января 1864 г. временныхъ правилъ для земскихъ учрежденій, и принимая во вниманіе, что тѣми статьями не требуется существованія на контрмаркахъ установленныхъ Высочайше утвержденнымъ 1-го Іюня 1864 г. мнѣніемъ Государственнаго Совѣта надписей, съ своей стороны находить, что контрмарки, доставляемыя въ уѣздныя казначейства земскими управами, безъ означенныхъ надписей, должны быть принимаемы для зачета въ платежъ податей тѣмъ обществамъ, которыя, по удостовѣренію управъ, поставляли для войскъ подводы и потому отсутствіе надписей на контрмаркахъ о принадлежности ихъ селенію, выставившему за оныя подводы, не признаеть препятствіемъ къ зачету контрмарокъ въ подати тѣмъ сельскимъ обществамъ, которыя будутъ указаны земскими управами. Въ виду приведеннаго отзыва Г. Министра Внутреннихъ Дѣлъ и принимая въ соображеніе, что контрмарки зачитываются въ уплату податей всему сельскому обществу (податной единицѣ), а не каждому въ отдѣльности селенію, въ составъ общества входящему, и что за симъ зачетъ контрмарокъ селеніямъ, выставившимъ подводы, зависитъ отъ распоряженій сельскихъ обществъ, для чего имъ земскими управами, согласно 40-й ст. временныхъ правилъ для земскихъ учрежденій, сообщается надлежащее свѣдѣніе, я не нахожу препятствія принимать въ зачетъ податей контрмарки вышеуказаннымъ Г. Министромъ Внутреннихъ Дѣлъ порядкомъ; о чемъ давая знать казеннымъ палатамъ, войсковому правленію войска Донскаго и областнымъ правленіямъ, вмѣняю имъ въ обязанность, контрмарки, доставляемыя въ казначейства земскими управами принимать въ платежъ податей тѣмъ обществамъ, которыя, по удостовѣренію управъ, поставили для войскъ подводы, не требуя на контрмаркахъ надписей установленныхъ Высочайше утвержденнымъ, 1-го Іюня 1864 г. мнѣніемъ Государственнаго Совѣта.

пов., возлагаются на губернскія и уѣздныя земскія управы, по принадлежности. (См. стр. 152—156).

§ 308. 43. Въ случаѣ неисполненія къмъ слѣдуетъ натуральной повинности, уѣздныя земскія управы, смотря по свойству случая, или требуютъ понужденія установленными въ законахъ мѣрами, чрезъ уѣздную полицію, или немедля распоряжаются объ исполненіи повинности на денежные суммы земскаго сбора, и о надлежащемъ взысканіи съ виновныхъ.

§ 309. 44. Всѣ частныя лица и общества имѣютъ право исполненіе натуральной повинности произвести посредствомъ найма или подряда, на собственныя суммы или общественный сборъ, и вступать по сему предмету въ законныя обязательства⁽⁴⁶⁾. Но отвѣтственность за неисполненіе остается, въ семъ случаѣ, на лицѣ или обществѣ, несущемъ повинность; а лица и общества, потерпѣвшія убытки отъ неисполненія обязательства подрядчиковъ, имѣютъ право взыскивать съ него эти убытки.

(46) Одною казенною палатою возбужденъ вопросъ: обязаны ли лица, принявшія на себя содержаніе земскихъ лошадей, выбирать, подобно содержателямъ почтовыхъ станцій, торговыя свидѣтельства по суммѣ, причитающейся имъ за каждый годъ подрядной платы?

Имѣя въ виду, что содержатели земскихъ лошадей, подобно содержателямъ почтовыхъ станцій, заключаютъ контракты на принимаемые ими подряды, и что разница между тѣми и другими заключается лишь въ томъ, что содержатели почтовыхъ станцій получаютъ контрактную сумму изъ государственнаго земскаго сбора, содержателямъ же земскихъ лошадей плата выдается изъ губернскаго земскаго сбора, согласно съ отзывомъ г. Министра Внутреннихъ Дѣлъ, даю звать казеннымъ палатамъ для зависящаго распоряженія, что содержатели земскихъ лошадей обязаны получать торговыя свидѣтельства, соотвѣтственно подрядной суммѣ, наравнѣ съ содержателями почтовыхъ станцій.

Циркулярнымъ предложеніемъ отъ 3-го Августа минувшаго года, за № 5448, разъяснено было казеннымъ палатамъ, согласно съ отзывомъ Г. Министра Внутреннихъ Дѣлъ, что содержатели земскихъ лошадей обязаны, подобно содержателямъ почтовыхъ станцій получать торговыя свидѣтельства, соотвѣтственно подрядной суммѣ, такъ какъ разница между тѣми и другими заключается лишь въ томъ, что содержатели почтовыхъ станцій получаютъ контрактную сумму изъ государственнаго земскаго сбора, содержателямъ же земскихъ лошадей плата выдается изъ губернскаго земскаго сбора.

Нынѣ возбужденъ вопросъ, могутъ ли подходить подъ разрядъ помянутыхъ лицъ тѣ изъ содержателей земскихъ лошадей, которыя имѣя единственнымъ назначеніемъ развозить чиновниковъ полиціи и земства по служебнымъ дѣламъ, не пользуются прогонами и получаютъ подрядную плату не изъ губернскаго земскаго сбора, а изъ уѣзднаго. При незначительности числа лошадей, употребляемыхъ таковыми содержателями и ничтожности получаемой ими годовой платы, содержаніе станцій дѣлается въ подобныхъ случаяхъ возможнымъ только для мѣстныхъ крестьянъ, и станціи эти получаютъ названіе обывательскихъ. Привлеченіе означенныхъ крестьянъ ко взятію торговыхъ свидѣтельствъ, цѣна которыхъ превосходила бы сумму годовой платы за содержаніе станціи, не оправдывалось бы доставляемыми этимъ промысломъ выгодами, а съ другой увеличило бы обязательныя расходы земства по содержанію помянутыхъ станцій въ весьма значительномъ размѣрѣ.

Принимая сіе во вниманіе и имѣя въ виду, что по пункту е ст. 4-й Высочайше утвержденнаго, 9-го февраля 1863 года, положенія о пошлинахъ за право торговли и промысловъ, содержаніе лошадей для обывательскихъ станцій отнесено къ свободнымъ отъ платежа пошлинъ дѣйствіямъ, согласно заключенію г. Министра Внутреннихъ Дѣлъ, даю звать казеннымъ палатамъ, для зависящаго распоряженія, что лица, содержащія земскія станціи въ селеніяхъ, на счетъ уѣзднаго земскаго сбора для разѣздовъ чиновниковъ, имѣющихъ на то право, могутъ быть освобождены отъ обязанности получать, по содержанію сихъ станцій, торговыя свидѣтельства и билеты.

ГЛАВА II.

О народномъ продовольствіи.

§ 310. 45. Обязанности, по дѣламъ народнаго продовольствія: Коммисій Народнаго Продовольствія, Уѣздныхъ Предводителей Дворянства, Палатъ и Окружныхъ Управленій государственныхъ имуществъ и Удѣльныхъ Конторъ, возлагаются на губернскія и уѣздныя земскія учрежденія, по мѣрѣ передачи въ ихъ завѣдываніе продовольственныхъ капиталовъ и хлѣбныхъ запасовъ, на основаніи ст. 52 и 53-й сихъ правилъ (См. §§ 517 и 518). Земскія учрежденія въ дѣйствіяхъ своихъ руководствуются существующими правилами Устава народнаго продовольствія съ дополненіями и изъятіями, изложенными въ нижеслѣдующихъ статьяхъ.

§ 311. 46. Земскія учрежденія не входятъ въ непосредственныя распоряженія по взносу, храненію и расходованію хлѣбныхъ общественныхъ запасовъ сельскихъ обществъ, предоставляя это усмотрѣнію общественныхъ сходовъ, и ограничиваются надзоромъ за ненарушеніемъ сходами правилъ о сихъ запасахъ ⁽⁴⁷⁾.

(47) 126. Для пособія въ случаѣ недостатка въ хлѣбѣ на продовольствіе поселянъ и на засѣвъ полей, въ каждой губерніи устанавливаются сборы; хлѣбный и денежный. Первымъ наполняются сельскіе хлѣбные запасные магазины; изъ втораго составляется капиталъ для вспомошествованія деньгами на покупку нужнаго хлѣба.

127. Обыкновеннымъ и полнымъ количествомъ хлѣбныхъ запасовъ полагается въ каждомъ сельскомъ магазинѣ по одной съ половиною четверти на всякую изъ причисленныхъ къ тому магазину ревизскихъ душъ, именно по одной четверти ржи или пшеницы и по половинѣ четверти овса или ячменя.

128. Для постепеннаго составленія сего количества хлѣба, собирается ежегодно по полчетверти ржи или пшеницы и по два гарнца овса или ячменя съ каждой ревизской крестьянской души. Сей сборъ продолжается, доколѣ полное назначенное въ статьѣ 127 количество хлѣба поступитъ въ магазинъ.

129. Министерству Внутреннихъ Дѣлъ, вмѣсто ржи или пшеницы, дозволяется разрѣшать пріемъ какъ кукурузы и проса, такъ и ржанаго хлѣба, но не иначе какъ по представленіямъ комиссій продовольствія и не болѣе половины всего количества хлѣба, назначеннаго къ окончательному сбору съ каждой ревизской души, по правилу, въ статьѣ 128 изложенному.

130. На семъ основаніи допущены слѣдующія статьи: 1) въ Крыму дозволяется принимать въ запасные магазины въ составъ запасовъ и проса, съ тѣмъ однако же, чтобы количество онаго не превышало половины всего хлѣба, назначеннаго къ окончательному сбору съ каждой ревизской души (ст. 127) (а). Сіе дозволеніе распространяется и на уѣзды Мелитопольскій, Днѣпровскій и часть Бердянскаго Таврической губерніи вѣ, полуострова Крыма находящіеся, съ тѣмъ, чтобы при первой возможности во время изобильнаго урожая, замѣнить просо тѣмъ хлѣбомъ, какой выше сего въ статьѣ 127 опредѣленъ (б). 2) Черниговской губерніи вѣ тѣхъ уѣздахъ, гдѣ высѣвается наиболѣе гречи, съ разрѣшенія комиссій продовольствія, дозволяется принимать отъ поселянъ въ запасные магазины въ число яроваго хлѣба гречиху; но во всякомъ случаѣ не болѣе половины сего хлѣба, наблюдая при томъ, чтобы она была хорошо высушена и годна на посѣвъ (в). 3) Въ мѣстахъ, гдѣ жители Астраханской губерніи не занимаются хлѣбопашествомъ, дѣлается сборъ вмѣсто зерноваго хлѣба мукою по шести гарнцовъ съ ревизской души и предоставляется жителямъ на волю замѣнять оную зерновымъ хлѣбомъ, но не иначе, какъ въ положенной пропорціи.

136. Для надзора за цѣлостію и вообще за состояніемъ сельскихъ хлѣбныхъ запасныхъ магазиновъ, къ каждому опредѣляется особый Смотритель изъ поселянъ.

150. Хлѣбъ въ магазины собирается зерномъ.

151. Хлѣбъ принимается въ магазины въ полномъ опредѣленномъ въ статьѣ 128 количествѣ съ каждой ревизской души. Для сего взноса во все время отъ окончанія жатвы до 1 января слѣдующаго года назначаются два въ недѣлю дня.

Примѣчаніе. Взносъ хлѣба въ сельскіе магазины половниками должно производить въ положенной пропорціи изъ общаго урожая, прежде раздѣла его между владельцемъ и половниками.

152. Для сбереженія запаснаго хлѣба отъ поврежденія, оный ежегодно перемѣняется поселянами на свѣжій. Впрочемъ въ мѣстахъ, гдѣ въ магазины поступаетъ хлѣбъ овинный, дозволяется озимую рожь перемѣнять въ теченіи двухъ лѣтъ.

153. Смотрители сельскихъ запасныхъ магазиновъ опредѣляются на три года изъ благонадежныхъ домохозяевъ селеній, причисленныхъ къ тому магазину, по выбору крестьянъ.

155. Смотритель магазина обязанъ принимать вносимый поселянами хлѣбъ на мѣру, наблюдать за цѣлостію онаго и дѣлать изъ него выдачи, когда на сіе послѣдуетъ надлежащее разрѣшеніе.

156. Въ случаѣ надобности, онъ чрезъ сельскія начальства побуждаетъ поселянъ къ исправному взносу слѣдующаго съ нихъ хлѣба для наполненія или освѣженія запасовъ магазина.

157. Онъ ведетъ выдаваемую на основаніи сего Устава, по приложенной къ статьѣ 217 формѣ, шнуровую книгу, въ коей записываетъ какъ поступившій съ каждаго крестьянина и находящійся на лицо въ магазинѣ, такъ и выданной въ ссуду и состоящій еще въ недоимкѣ хлѣбъ. Ключъ отъ магазина всегда хранится у него.

158. Смотритель магазина получаетъ жалованье отъ шести до девяти рублей серебромъ въ годъ.

159. Въ охраненіе растраты изъ магазиновъ хлѣба, вообще постановляется, что никто не имѣетъ права брать хлѣбъ изъ запасныхъ магазиновъ, безъ разрѣшенія на то начальства установленнымъ въ статьяхъ 177 — 214 порядкомъ (Улож. о Наказ. ст. 1162 и 1173).

160. При взысканіи съ виновныхъ самовольно разобраннаго или розданнаго хлѣба, полагается пени шесть частей со ста. Хлѣбъ взысканный въ пеню, показывается по отчетамъ и вѣдомостямъ особою статьею. Сія мѣра взысканія распространяется на тѣ лишь растраты хлѣба изъ магазиновъ, которыя случились со времени Высочайше утвержденного 16 января 1836 года журнала комитета продовольствія и не простирается на недоимки по магазинамъ прежнихъ лѣтъ.

177. Ссуды могутъ быть двухъ родовъ: частныя по распоряженію мѣстныхъ начальствъ, въ тѣхъ случаяхъ, когда лишь нѣкоторыя семейства или немногія селенія постигнуты неурожаемъ, или же потерпѣли отъ градобитія, пожара и тому подобныхъ несчастій, и общія чрезвычайныя оказываемыя съ разрѣшенія высшаго правительства, по представленіямъ мѣстныхъ начальствъ; въ случаѣ важнаго во всей губерніи или въ большей части оной неурожая и не помѣрнаго въ слѣдствіе того возвышенія цѣнъ на хлѣбъ.

Примѣчаніе. Происходящимъ изъ сословія помѣщичьихъ крестьянъ солдаткамъ въ случаѣ старости, дряхлости и болѣзней, когда семейства ихъ не въ состояніи будутъ содержать ихъ, дозволяется выдавать пособія хлѣбомъ изъ сельскихъ запасныхъ магазиновъ, но не болѣе тридцати фунтовъ ржи на каждую въ мѣсяцъ, съ возвратомъ отъ крестьянъ той деревни, гдѣ находится солдатка. Сіе правило распространяется и на тѣхъ изъ сихъ солдатокъ, коихъ мужья поступили въ военную службу до 7 января 1852 года, если только онѣ находились до сего времени на прежнихъ мѣстахъ жительства, или съ согласія помѣщиковъ пожелаютъ возвратиться въ оныя.

178. Частныя ссуды могутъ быть дѣлаемы лишь хлѣбомъ изъ запасныхъ магазиновъ; онѣ производятся по нижеслѣдующимъ правиламъ.

179. Нѣкоторое количество запаснаго хлѣба, не выше однакожъ четвертой части всего находящагося на лицо въ магазинѣ, можетъ быть употреблено въ ссуду нуждающимся, но только для пособія въ посѣвѣ.

180. При семъ вообще наблюдается, чтобы каждому нуждающемуся семейству было выдано не болѣе того количества хлѣба, какое потребно на засѣяніе обыкновенно обрабатываемыхъ онымъ полей.

§ 312. 47. Опредѣленія сельскихъ сходовъ объ обращеніи хлѣбныхъ общественныхъ запасовъ въ денежный общественный капиталъ расходуемый лишь на потребности продовольствія, подлежатъ разсмотрѣнію и утвержденію уѣздныхъ земскихъ управъ.

§ 313. 48. Для наблюденія за дѣйствіями сельскихъ сходовъ по дѣламъ продовольствія, уѣздныя земскія управы могутъ производить ревизіи и удостовѣренія на мѣстахъ чрезъ своихъ членовъ; съ сею же цѣлію разсматриваются уѣздными управами ежегодныя отчетныя вѣдомости о положеніи сельскихъ хлѣбныхъ запасовъ (ст. 71 Врем. Прав.) (§ 536).

182. Ссуды на семь же основаніи (ст. 177—181) и такъ же лишь для пособія въ посѣвѣ, изъ другой четвертой части находящагося на лицо въ магазинѣ хлѣба допускаются не иначе, какъ съ разрѣшенія комиссіи Народнаго Продовольствія или же тѣхъ ея членовъ, кои въ сіе время находятся въ губернскомъ городѣ.

183. Взятый въ ссуду изъ магазиновъ хлѣбъ возвращается въ оныя послѣ новаго урожая, въ срокъ, назначенный для обыкновеннаго взноса хлѣба въ магазины.

186. Когда по сильному во всей губерніи или въ большей части оной неурожаю и не помѣрному въ слѣдствіе того возвышенію цѣнъ на хлѣбъ, будетъ признано необходимымъ оказать бѣднѣйшимъ жителямъ пособіе столь значительное, что для сего половины хронящагося на лицо хлѣба будетъ недостаточно; при первомъ удостовѣреніи въ томъ, немедленно и заблаговременно доводится сіе до свѣдѣнія Министерства Внутреннихъ Дѣлъ.

200. Строго наблюдается, чтобы хлѣбъ, какъ въ семь, такъ и въ прочихъ случаяхъ, когда раздается крестьянамъ, дошелъ къ нуждающимся въ свое время, вполне и въ надлежащемъ количествѣ; но безъ всякаго излишества и съ возможнымъ сбереженіемъ расходовъ.

201. Передача и продажа получаемаго хлѣба отъ одной семьи другой или лицамъ другаго сословія, строго воспрещается. Съ получившихъ недозволенное пособіе, оно взыскивается вдвое.

215. При каждомъ магазинѣ или нѣсколькихъ магазинахъ, состоящихъ въ вѣдѣніи одного смотрителя, должна быть ежегодно ведена шнуровая книга приходу и расходу хлѣба.

218. Магазиновая книга раздѣляется на три части: въ первой вносятся по формѣ подъ буквою А, сколько слѣдуетъ селеніямъ, состоящимъ въ вѣдѣніи Смотрителя, внести хлѣба: 1) окладнаго на поступающій годъ; 2) по возвращеніи ссуды, назначенной къ платежу на оный годъ. Во второй подъ буквою Б, записывается поступленіе въ приходъ хлѣбнаго сбора, а въ третьей подъ буквою В, раздача хлѣба изъ магазина въ ссуду.

222. Смотритель магазина обязанъ: 1) для начатія надлежащимъ порядкомъ книгъ, когда оныя въ первый разъ къ нему будутъ присланы, привести въ точную ясность наличность хлѣба по каждому магазину и недоимки прежнихъ лѣтъ, ко взносу по текущему окладу.

223. Вносимый крестьянами, при наступленіи положеннаго для сего срока, въ магазинъ хлѣбъ Смотритель записываетъ во вторую часть шнуровой книги.

224. Въ третьей части книги Смотритель записываетъ расходъ хлѣба, раздаваемого крестьянамъ въ ссуду.

225. По истеченіи года Смотритель сводитъ шнуровую книгу магазина, выводя итоги количествомъ хлѣба: 1) разданнаго въ ссуду; 2) дѣйствительно поступившаго въ магазины; 3) состоявшаго на приходѣ 4) состоявшаго на лицо, за выдачею въ ссуду; 5) оставшагося въ недоимкѣ къ слѣдующему году.

226. Сведя на семь основаніи книгу, Смотритель подписываетъ оную и перенеся въ новую книгу, или въ новое отдѣленіе прежней (ст. 228 въ подлежащія графы, сколько въ магазинѣ хлѣба на лицо, и сколько ожидается, точно такъ, какъ выше сказано, хранить старую тщательно въ магазинѣ.

231. Окончивъ на вышеозначенныхъ основаніяхъ сводъ прежней книги, начало новой Смотритель обязанъ подать къ 1 марта непосредственному своему начальству, отъ ко-

§ 314. 49. Уѣздныя управы, обнаруживъ нарушеніе правилъ въ дѣйствіяхъ сельскихъ сходовъ, по распоряженію общественными запасами или капиталами продовольствія, распоряжаются о прекращеніи и исправленіи безпорядка чрезъ волостныя правленія, или, въ случаѣ надобности, и чрезъ уѣздную полицію, а о взысканіи съ виновныхъ сельскихъ властей сообщаютъ, кому слѣдуетъ, по принадлежности.

§ 315. 50. Центральные хлѣбные магазины вѣдомства государственныхъ имуществъ остаются впредь до особаго распоряженія, въ вѣдомствѣ Министерства Государственныхъ Имуществъ ⁽⁴⁸⁾.

§ 316. 51. Правила, касательно имѣющихся въ нѣкоторыхъ городахъ хлѣбныхъ магазиновъ, оставляются, впредь до особаго распоряженія въ существующемъ видѣ; но обязанности Коммисіи Народнаго Продовольствія, по городскимъ магазинамъ (ст. 697 — 734 Уст. нар. прод.), предоставляются городскимъ думамъ ⁽⁴⁹⁾.

его снабженъ шнуровою книгою, въ двухъ экземплярахъ вѣдомость по магазину, на основаніи приложенной при семъ формы.

232. Все вышеизъясненное счетоводство и составленіе вѣдомостей производится на основаніи подробныхъ правилъ, содержащихся въ особо изданныхъ для того наставленіяхъ, самимъ Смотрителемъ, если онъ грамотенъ; въ противномъ случаѣ обязанность сія возлагается на сельскихъ писарей.

233. Вѣдомости подписываются Смотрителемъ, а если онъ не грамотенъ, то тѣмъ лицомъ, которое ихъ составляло. Смотритель же ставитъ на нихъ употребляемый имъ, вмѣсто подписи знакъ. Сіе правило распространяется и на подпись шнуровыхъ книгъ.

236. По полученіи вѣдомостей, непосредственныя надъ Смотрителями начальства принимаютъ неотложно надлежащія мѣры для взысканія недоимокъ, о чемъ и доносятъ при представленіи вѣдомостей начальству.

⁽⁴⁸⁾ Объ упраздненіи центральныхъ запасныхъ хлѣбныхъ магазиновъ. По представленію Министра Внутреннихъ Дѣлъ въ государственный совѣтъ, Высочайше утвержденномъ, 27 февраля сего года, мнѣніемъ совѣта предоставленно Министерству Внутреннихъ Дѣлъ принять нынѣ же мѣры къ упраздненію центральныхъ запасныхъ хлѣбныхъ магазиновъ, учрежденныхъ для обезпеченія продовольствіемъ государственныхъ крестьянъ и поступившихъ въ вѣдѣніе сего Министерства: Островскаго въ Московской губерніи, Мценскаго въ Орловской губерніи, Вороньковскаго въ Полтавской, Вознесенскаго въ Екатеринославской, Симферопольскаго и Мелитопольскаго въ Таврической, съ обращеніемъ денегъ, врученныхъ отъ продажи хранящагося въ нихъ хлѣба и самыхъ магазинныхъ зданій, въ составъ общаго по Имперіи продовольственнаго капитала.

⁽⁴⁹⁾ 688. Наблюденіе за обезпеченіемъ продовольствія въ городахъ и приведеніе въ дѣйствіе постановленныхъ по сему мѣръ возложено, подъ главнымъ вѣдомствомъ Министерства Внутреннихъ Дѣлъ, въ столицахъ на военныхъ Генералъ-Губернаторовъ (а), а въ прочихъ городахъ на начальниковъ губерній, и на мѣстныя полицейскія и общественныя начальства.

Примѣчаніе. Попеченіе о продовольствіи города Новочеркасска лежитъ на обязанности Войсковаго Правленія Войска Донскаго. Войсковое Правленіе въ распоряженіяхъ о свободномъ привозѣ жизненныхъ припасовъ, въ Новочеркасскъ, объ учрежденіи въ семъ городѣ торговыхъ дней и рынковъ, объ установленіи и обнародованіи такъ на печеный хлѣбъ и мясо, руководствуется узаконеніями, изложенными въ статьяхъ 740—756 и 760 сего Устава.

689. Мѣры, принимаемыя къ обезпеченію продовольствія городовъ, суть: 1) составленіе денежныхъ капиталовъ; 2) охраненіе свободного привоза въ города жизненныхъ припасовъ и установленіе порядка въ продажѣ оныхъ; 3) особенныя мѣры продовольствія столицъ.

695. Въ городачъ хлѣбныхъ запасныхъ магазиновъ не полагается (ст. 690); но существовавшіе до 5 іюля 1834 года въ нѣкоторыхъ городахъ магазины остаются на прежнемъ основаніи.

Примѣчаніе 1. По исправленіи Повѣнецкаго городского магазина постановлено имѣть впредь, въ запасъ, для жителей г. Повѣнца (Олонецкой губерніи) не болѣе пятисотъ кулей муки, которые хранить въ Петрозаводскѣ, вмѣстѣ съ прочими тамошними запасами.

Примѣчаніе 2. Въ Закавказскомъ краѣ городскихъ запасныхъ магазиновъ не существуетъ.

696. Хлѣбный магазинъ, отъ казны въ городѣ учрежденный, есть заведеніе, имѣющее цѣлю оказывать пособіе на продовольствіе и на заѣзвы.

697. Магазинъ съ капиталами онаго поручается вѣдѣнію Коммисіи Народнаго Продовольствія.

698. Мѣстное управленіе магазиномъ возлагается на Смотрителя, отъ коммисіи продовольствія опредѣляемаго.

Примѣчаніе 1. Въ городахъ Лифляндской губерніи и въ городѣ Галсинѣ Эстляндской губерніи возлагается на магистраты, а въ прочихъ городахъ сей послѣдней губерніи на Фазтейскіе суды.

Примѣчаніе 2. Астраханскій городской запасный хлѣбный магазинъ, находившійся въ завѣдываніи тамошняго Приказа Общественнаго Призрѣнія, передалъ, въ 1837 году, съ принадлежащимъ оному капиталомъ и имуществомъ, въ вѣдѣніе тамошней Коммисіи Продовольствія, съ подчиненіемъ ей находящихся при томъ магазинъ смотрителя и писмоводителя.

699. Къ каждому магазину опредѣляется для присмотра, приѣма и отпуска хлѣба потребное число вахтеровъ.

Примѣчаніе. Сіи вахтеры опредѣляются преимущественно изъ отставныхъ воинскихъ нижнихъ чиновъ, и употребляются для вымѣренія хлѣба при продажѣ, отпускѣ и приѣмѣ онаго, для чищенія магазиновъ внутри и вокругъ, и для пересыпки въ магазинъ хлѣба, когда сіе понадобится.

700. Жалованье смотрителю и вахтерамъ и потребная на канцелярскіе расходы сумма производится изъ прибылей на капиталъ магазина, по штату.

701. Приходъ и расходъ принадлежащихъ магазину капиталовъ хлѣбнаго и денежнаго записываются смотрителемъ исправно въ шнуровыя книги, данныя отъ Коммисіи Продовольствія за ея подписаніемъ.

702. Состояніе принадлежащихъ магазину капиталовъ, хлѣбнаго и денежнаго, свидѣтельствуется по книгамъ ежемѣсячно: 1) Въ уѣздномъ городѣ городничимъ обще съ тѣми чиновниками, кои свидѣлствуютъ денежную казну въ Уѣздномъ Казначействѣ. 2) Въ губернскомъ городѣ, вмѣстѣ съ упомянутыми чиновниками, однимъ изъ членовъ Коммисіи Продовольствія (а).

Примѣчаніе. Лифляндской губерніи въ городѣ Дерптѣ свидѣтельство сіе производится Полицеймейстеромъ; въ другихъ же городахъ членами ордунгегерихтовъ при Уѣздномъ Фискалѣ, гдѣ оный находится, а въ Аренбургѣ при уѣздномъ комиссарѣ.

703. О ежемѣсячномъ свидѣтельствѣ магазина составляется за общимъ подписаніемъ журналъ и представляется Губернатору, для сообщенія Коммисіи Продовольствія.

704. Независимо отъ сихъ свидѣтельствъ, Губернаторъ поручаетъ осмотръ магазина и другимъ лицамъ, не опредѣляя къ тому времени, не менѣе какъ одинъ разъ въ годъ.

705. Хлѣбъ въ магазинѣ содержится въ количествѣ, назначенномъ отъ Министерства Внутреннихъ Дѣлъ; сіе количество заготавливается по распоряженіямъ Коммисіи Продовольствія.

706. Сей хлѣбъ долженъ быть годенъ какъ къ употребленію въ пищу, такъ и на посѣвъ. Оный покупается и замѣняется на клейменую мѣру.

707. Во время нахождения хлѣба въ магазинѣ наблюдается, чтобъ оный не подвергался порчѣ и поврежденію, и чтобъ былъ сохраняемъ по возможности отъ раструски и мышеяди, что все и остается на отвѣтственности мѣстнаго управленія магазиномъ.

Примѣчаніе. По запаснымъ хлѣбнымъ магазинамъ, въ вѣдомствѣ Министерства Внутреннихъ Дѣлъ состоящимъ, Министръ Внутреннихъ Дѣлъ имѣетъ право разрѣшать скидку хлѣба на мышеядь и раструску въ размѣрѣ, опредѣленномъ въ

Сводъ Военныхъ Постановленій, но съ тѣмъ, чтобы такая скидка производима была не иначе, какъ по предварительномъ удостовѣреніи со стороны мѣстнаго начальства, что утрата хлѣба въ дозволенной пропорціи дѣйствительно не могла быть отвращена при всѣхъ предосторожностяхъ, и притомъ всякій разъ по особому о томъ постановленію Коммиссіи Продовольствія (б). По учрежденнымъ въ Олонецкой губерніи запаснымъ магазинамъ (ст. 514—518) для продажи мѣстнымъ жителямъ хлѣба, допускается опредѣленнымъ въ Сводѣ Военныхъ Постановленій, скидка съ хранящихся запасовъ на мышеядь и раструску.

708. Мѣстное управление магазиномъ доставляетъ Губернатору за всякую недѣлю и мѣсяцъ по формамъ, отъ Коммиссіи Продовольствія даннымъ, нижеслѣдующія свѣдѣнія: 1) о количествѣ хлѣба принятаго, выпущеннаго въ ссуду, и въ продажу, и наличнаго; 2) о количествѣ денегъ, вырученныхъ за проданный хлѣбъ и отосланныхъ въ Уѣздное Казначейство.

709. Сія свѣдѣнія Губернаторъ вноситъ въ Коммиссію Продовольствія, которая сообразивъ остающееся количество наличнаго хлѣба въ магазинѣ съ прямою въ немъ надобностію, обязана заблаговременно озаботиться заготовленіемъ онаго вновь, гдѣ и какъ признаетъ выгоднѣе; не превышая однакоже опредѣленнаго къ содержанію количества.

710. Если же чрезвычайные случаи потребуютъ заготовить хлѣбъ въ большемъ количествѣ, то Коммиссія, съ объясненіемъ причинъ, побуждающихъ къ принятію таковой мѣры, представляетъ о томъ чрезъ Начальника Губерніи Министерству Внутреннихъ Дѣлъ на разрѣшеніе.

711. Коммиссія обязана наблюдать, чтобы хлѣбъ, запасы городского магазина составляющій, чрезъ два и не болѣе какъ чрезъ три года, весь безъ изъятія обмѣненъ былъ свѣжимъ; для чего, буде въ продолженіи такового времени не случится надобности въ выпускѣ онаго для продовольствія и на посѣвъ, ей дозволяется, посредствомъ Губернатора, сносятся съ вѣдомствомъ: военнымъ заводскимъ и другими, какое гдѣ существуетъ, о покупкѣ сего хлѣба изъ магазиновъ; вырученныя же продажею деньги присовокупляются къ капиталу магазина.

Примѣчаніе. Когда и сими средствами нельзя будетъ освѣжить хлѣба въ опредѣленный срокъ, то Коммиссія буде признаетъ нужнымъ, можетъ разрѣшить мѣстное управление въ губерніяхъ Лифляндской и Эстляндской, часть хлѣба перемолоть въ муку, для мелочной продажи по назначенной цѣнѣ.

712. Пособія изъ городского магазина производятся на продовольствіе и на засѣвы какъ городскимъ, такъ и сельскимъ жителямъ всѣхъ состояній.

Примѣчаніе. Въ Лифляндской и Эстляндской губерніяхъ пособія производятся однимъ только городскимъ жителямъ.

713. При семъ надлежитъ имѣть въ виду, чтобы пособіями могло пользоваться сколько возможно большее число нуждающихся семействъ.

714. Хлѣбъ изъ магазина отпускается непосредственно для собственнаго употребленія получающихъ, а не для перепродажи другимъ, въ какомъ бы то ни было видѣ.

715. Хлѣбъ отпускается въ опредѣленномъ количествѣ безъ всякаго стѣсненія, и въ полномъ вѣсѣ и мѣрѣ, подъ отвѣтственностію смотрителя.

716. Наблюденіе за отпускомъ хлѣба безъ притѣсненія, безъ обмѣра и безъ обвѣса, возлагается на городничаго, который и навѣдывается о томъ во всякое, по разсужденію его, время.

Примѣчаніе. Въ Лифляндской и Эстляндской губерніяхъ наблюденіе сіе возлагается на мѣстное начальство.

717. Отпускъ хлѣба изъ магазина въ пособіе производится заимообразно, или за деньги.

718. Отпускъ хлѣба заимообразно разрѣшаетъ Коммиссія Продовольствія до перваго урожая на каждую ревизскую душу не болѣе двухъ съ половиною четвертей, по приговорамъ городскихъ обществъ, при засвидѣтельствованіи городничихъ.

719. Въ приговорахъ городскихъ обществъ, коими испрашиваются ссуды, должно содержаться ручательство цѣлаго сословія, что получаемое изъ магазина количество хлѣба при слѣдующей жатвѣ будетъ возвращено съ установленною наддачею.

720. Коммиссія, назначивъ отпускъ хлѣба изъ магазина, не входитъ уже въ распоряженіе доставки и раздачи на мѣстѣ; въ слѣдствіе чего, хлѣбъ, ссужаемый городскому обществу, отпускается тому, кому оно довѣритъ.

721. Если съ наступленіемъ срока къ возврату хлѣба заемщики нашлись бы не въ состояніи уплатить свой долгъ по бывшему вновь неурожаю: то Коммисія, удостовѣряясь въ дѣйствительной необходимости, можетъ назначить отсрочку взысканія остатка хлѣба еще на одинъ годъ.

722. При возвратѣ занятаго хлѣба, берется наддача въ пользу магазина на каждую четверть по одному четверику.

Примѣчаніе. Изъ городскихъ хлѣбныхъ магазиновъ Лифляндской и Эстляндской губерніи, пособіе оказывается бѣднѣйшимъ изъ жителей городскихъ, одному семейству не болѣе трехъ пуръ до перваго урожая, съ обезпеченіемъ, какое городское начальство подѣ собственною отвѣтственностію признаетъ достаточнымъ. Въ другой разъ одному и тому же семейству выдается по три пуръ, не иначе, какъ по удостовѣреніи, что полученное въ первый разъ количество израсходовано дѣйствительно на собственное употребленіе. Въ случаяхъ чрезвычайныхъ, мѣстное управленіе можетъ, по строгомъ разсмотрѣніи обстоятельствъ, выдать одному лицу и до десяти пуръ, но не иначе, какъ для собственнаго употребленія. Отсрочка при неурожаѣ производится на общемъ основаніи. Наддача берется по шести процентовъ, или по одной половинѣ пуръ на мѣсяць по расчету со ста пуръ.

723. Хлѣбъ продается изъ магазина за деньги всѣмъ состояніямъ въ то время, когда Коммисіею, по соображеніямъ ея, опредѣлено сіе будетъ.

724. Продажа хлѣба производится по той цѣнѣ, въ какую оный магазину обошелся, надбавляя къ тому противу сей цѣны одну восьмую часть, подобно тому, какъ полагаются прибыли при ссудахъ хлѣба на одну четверть по одному четверику. Цѣна такая и прибыль назначаются Коммисіею Продовольствія.

Примѣчаніе. Въ Лифляндской и Эстляндской губерніяхъ при продажѣ хлѣба надбавки полагаются по шести процентовъ на существовавшую цѣну хлѣба. Для опредѣленія сей цѣны, каждое мѣстное управленіе доставляетъ губернатору, для сообщенія Коммисіи Продовольствія въ опредѣленное время, вѣдомости справочнымъ цѣнамъ, какъ въ городѣ, такъ и въ уѣздѣ. Если по утвержденіи Коммисіею Продовольствія цѣны хлѣба для продажи изъ магазина, цѣна оному на вольной продажѣ значительно измѣнится, то мѣстное управленіе представляетъ Губернатору, для разсмотрѣнія въ Коммисіи Продовольствія, нужно ли назначить какую-либо переменную въ цѣнѣ хлѣба, продаваемого изъ магазина, постановленіе по сему Коммисіею приводится въ исполненіе.

725. Деньги, за хлѣбъ выручаемыя, по мѣрѣ выручки и непременно на другой день отсылаются въ Уѣздное Казначейство.

726. Въ Уѣздномъ Казначействѣ деньгамъ симъ ведется особый счетъ; оныя никуда не расходуются и не отпускаются иначе, какъ по назначеніямъ Коммисіи Продовольствія.

727. Денежные капиталы магазина Коммисія продовольствія обращаетъ на покупку хлѣба, и отдаетъ оныя для приращенія процентами.

728. Въ употребленіи денежныхъ капиталовъ на покупку хлѣба Коммисія Продовольствія руководствуется правилами, выше сего въ статьяхъ 705 и слѣдующихъ изъясненными.

729. Если, при хозяйственномъ распоряженіи, Коммисія признаетъ, что не предстоитъ близкой надобности въ какой-либо части денежныхъ капиталовъ для заготовленія хлѣба, или по прочимъ предметамъ, къ расходамъ по магазину относящимся: то отсылаетъ деньги сіи изъ Уѣзднаго Казначейства въ Приказъ Общественнаго Призрѣнія для умноженія процентами, съ соблюденіемъ правилъ, данныхъ Приказомъ, касательно пріема капиталовъ отъ вкладчиковъ; въ случаѣ же, если Коммисія найдетъ неудобнымъ отдавать на сѣмъ основаніи капиталы въ Приказъ, то отсылаетъ ихъ въ Сохранную Казну.

730. Зданія магазина содержатся всегда въ должной исправности на счетъ принадлежащихъ магазину капиталовъ.

731. На исправленіе зданій магазина, по распоряженіямъ самой Коммисіи, можетъ быть употреблено въ годъ не болѣе девяноста рублей серебромъ; но Коммисія должна совершенно удостовѣриться въ необходимости сего исправленія, и потомъ въ произведеніи онаго.

732. Если сумма, на исправленіе магазина потребная, будетъ превышать упомянутое въ предшедшей статьѣ количество денегъ, или если представится необходимость въ

§ 317. 52. Продовольственные капиталы и хлѣбные запасы передаются въ распоряженіе земскихъ учрежденій каждой губерніи, въ порядкѣ, опредѣленномъ нижеслѣдующими статьями 53 и 54.

§ 318. 53. Расчеты слѣдующихъ каждой губерніи суммъ продовольственныхъ капиталовъ, а также опредѣленіе порядка и сроковъ передачи сихъ капиталовъ и хлѣбныхъ запасовъ, предоставляются соглашенію Министровъ Внутреннихъ Дѣлъ, Финансовъ, Государственныхъ Имуществъ и Удѣловъ ⁽³⁰⁾.

сооруженіи зданій вновь, то Коммиссія представляетъ о томъ, чрезъ Начальника Губерніи, Министерству Внутреннихъ Дѣлъ, съ приложеніемъ плановъ и смѣтъ.

733. По истеченіи каждаго года, Смотритель магазина обо всѣхъ бывшихъ по оному въ продолженіи года оборотахъ представляетъ Губернатору для внесенія въ Коммиссію подробный отчетъ, вмѣстѣ съ данными ему отъ Коммиссіи книгами и принадлежащими къ нимъ документами.

734. Коммиссія, по разсмотрѣніи и повѣркѣ отчетовъ и книгъ, отсылаетъ сіи книги въ подлинникъ на ревизію въ Казенную Палату, которая по повѣркѣ ихъ, съ надлежащимъ засвидѣтельствованіемъ, возвращаетъ начальству надъ магазинами для храненія (а), и при отчетахъ своихъ въ Государственный Контроль прилагаетъ вѣдомости или краткіе отчеты изъ обревизованныхъ книгъ.

⁽³⁰⁾ (а) О распредѣленіи капитала народнаго продовольствія Государственный Совѣтъ, въ департаментѣ государственной экономіи и въ общемъ собраніи, разсмотрѣвъ представленіе Министра Внутреннихъ Дѣлъ, обще съ министрами Императорскаго Двора, государственныхъ Имуществъ и Финансовъ, о распредѣленіи капитала народнаго продовольствія, мнѣніемъ положилъ: 1) Въ губерніяхъ, въ коихъ открыты земскія учрежденія, за передачею въ вѣдѣніе сельскихъ обществъ запасныхъ магазиновъ, дѣло о запасахъ продовольствія передать изъ палатъ государственныхъ имуществъ и другихъ подлежащихъ мѣстъ въ земскія учрежденія, а гдѣ таковыхъ не открыто, въ коммиссіи Народнаго Продовольствія; равнымъ образомъ особыя по нѣкоторымъ селеніямъ суммы, поступившія въ замѣнъ хлѣбныхъ запасовъ, передать также въ завѣдываніе подлежащихъ сельскихъ обществъ, съ тѣмъ чтобы, по отношенію къ этимъ общественнымъ денежнымъ запасамъ, сельскія общества и земскія учрежденія руководствовались тѣми же правилами, какія постановлены относительно общественныхъ хлѣбныхъ запасовъ въ ст. 46, 48 и 49 временныхъ правилъ для земскихъ учрежденій. 2) Изъ общей массы продовольственныхъ капиталовъ вѣдомствъ внутреннихъ дѣлъ, государственныхъ имуществъ и удѣловъ, отчислить а) по 48 коп. сер. на каждую ревизскую мужскаго пола душу всѣхъ вообще сословій, участвовавшихъ въ составленіи означенныхъ капиталовъ, и образовать изъ этихъ отчисленій губернскіе продовольственные капиталы, съ тѣмъ чтобы капиталы эти не были обращены на какое-либо другое употребленіе, кромѣ заимообразныхъ, въ предѣлахъ той губерніи, которой принадлежитъ капиталъ, пособій на обсемененіе полей и продовольствіе, и б) по 52 коп. на каждую ревизскую мужскаго пола душу изъ тѣхъ сословій, которыя подлежали денежному на продовольствіе сбору въ размѣрѣ 1 руб., именно: мѣщанъ и другаго званія городскихъ обывателей, и изъ поселенныхъ въ нѣкоторыхъ частныхъ имѣніяхъ крестьянъ, составивъ изъ этихъ 52-хъ копѣчныхъ отчисленій мѣстныя подлежащихъ городскихъ или сельскихъ обществъ денежные средства, назначаемыя исключительно на предметъ продовольствія.

Примѣчаніе 1. Въ счетъ продовольственныхъ губернскихъ капиталовъ, причитающихся, на основаніи п. а, на долю губерній Херсонской и Саратовской, зачислить суммы, ассигнованныя на основаніи Высочайше утвержденныхъ 20-го мая 1864 и 8 ноября 1865 года мнѣній Государственнаго Совѣта, заимообразно для земскихъ банковъ сихъ губерній.

Примѣчаніе 2. Въ особыхъ случаяхъ, когда земство встрѣтитъ надобность въ капиталахъ на какіе-либо существенно необходимыя для губерніи предметы, а между тѣмъ, по опыту предшествовавшихъ лѣтъ, непредвидится надобности въ употребленіи губернскаго продовольственнаго капитала на прямое его назначеніе, представляется входить, въ установленномъ порядкѣ, чрезъ государ-

ственный совѣтъ, съ представленіемъ о Высочайшемъ разрѣшеніи позаимствовать часть продовольственнаго капитала на означенные предметы, причемъ должны быть представлены подробныя данныя, на основаніи которыхъ можно было бы судить какъ объ уважительности такого ходатайства, такъ и возможности удовлетворить оное, а равно и о томъ, что остающаяся часть наличнаго продовольственнаго капитала достаточно обезпечиваетъ могущія, въ случаѣ неурожая, встрѣтиться надобности въ продовольствіи (а).

3) Составленныя, на изложенныхъ въ предшествующемъ пунктѣ основаніяхъ: а) губернскіе продовольственные капиталы тѣхъ губерній, гдѣ уже открыты земскія учрежденія, нынѣ же передать въ сіи учрежденія въ процентныхъ государственнаго банка документахъ, подлежащихъ удовлетворенію по востребованію, присоединивъ къ симъ капиталамъ, при взносѣ ихъ въ банкъ, и тѣ проценты, кои причтутся съ 1 января 1866 года; капиталы же тѣхъ губерній, въ коихъ производился общеустановленный на продовольствіе сборъ, но гдѣ не открыты еще земскія учрежденія, передавать въ послѣднія постепенно, по мѣрѣ открытія оныхъ; впредь же до передачи сихъ капиталовъ, оставить ихъ въ распоряженіи Министерства Внутреннихъ Дѣлъ, съ тѣмъ чтобы счета этимъ капиталамъ съ слѣдующими на нихъ съ 1-го января 1866 года, по правиламъ о вкладахъ государственнаго банка, процентами, велись въ министерствѣ по каждой губерніи отдѣльно и чтобы каждый въ отдѣльности губернской капиталъ употреблялся исключительно на указанные въ предшествующемъ пунктѣ надобности по той только губерніи, которой онъ принадлежитъ, и б) мѣстныя подлежащихъ городскихъ и сельскихъ обществъ денежныя, въ замѣнъ хлѣбныхъ запасовъ, средства нынѣ же передать въ завѣдываніе тѣхъ сословій и обществъ, коимъ они принадлежатъ, для употребленія сихъ средствъ исключительно на оказаніе пособій, по продовольствію, лицамъ означенныхъ сословій и обществъ (м).

4) За произведеннымъ, согласно п. 2, отчисленіемъ изъ продовольственныхъ капиталовъ, остающіяся суммы какъ въ наличности, такъ и въ ссудахъ и недоимкахъ, обратить въ общій продовольственный капиталъ по Имперіи (за исключеніемъ закавказскаго края и тѣхъ губерній, въ коихъ сборъ въ продовольственный капиталъ не производится), для производства изъ онаго на продовольствіе пособій въ тѣхъ исключительныхъ случаяхъ, когда при сильныхъ неурожаяхъ, существующіе хлѣбные запасы и продовольственные, губернскіе и другіе мѣстные, капиталы въ той или другой губерніи будутъ оказываться недостаточными. 5) Возложивъ завѣдываніе симъ капиталомъ на Министерство Внутреннихъ Дѣлъ, причислить оный, подъ наименованіемъ «общій продовольственный капиталъ», къ спеціальнымъ средствамъ того Министерства. 6) Ссуды на продовольствіе, произведенныя изъ государственнаго казначейства и приказовъ общественаго призрѣнія какъ помѣщикамъ, такъ и безземельнымъ дворянамъ, равно и начеты по взысканіямъ вслѣдствіе операций, произведенныхъ въ неурожайные годы, перевести на общій продовольственный капиталъ, съ уплатою казнѣ и приказамъ всѣхъ числящихся по тѣмъ ссудамъ долговъ изъ наличныхъ суммъ общаго продовольственнаго капитала. 7) Указанные въ предшествовавшемъ пунктѣ долги, по переводѣ ихъ на общій продовольственный капиталъ, оставить на заемщиковъ въ той же суммѣ, какая будетъ выплачена государственному казначейству и приказамъ, на будущее же время заемщиковъ отъ платежа процентовъ по симъ долгамъ освободить. 8) За средото-

(а) О предметѣ назначенія продовольственныхъ капиталовъ, отчисленныхъ городскимъ обществамъ. По доходящимъ до Министерства Внутреннихъ Дѣлъ свѣдѣніямъ, въ нѣкоторыхъ губерніяхъ городскія общества, при передачѣ въ ихъ завѣдываніе продовольственныхъ капиталовъ, отчисленныхъ, на основаніи Высочайше утвержденного, 25 апрѣля 1866 года, мнѣнія государственнаго совѣта, на мѣщанъ и другаго званія городскихъ обывателей, уплачивавшихъ денежный на продовольствіе сборъ въ размѣрѣ 1 рубл., не поставляются въ извѣстность о предметѣ назначенія сихъ капиталовъ.

Вслѣдствіе сего считаю нужнымъ покорнѣйше просить гг. губернаторовъ разъяснить повсемѣстно подлежащимъ городскимъ обществомъ, что по силѣ п. 3 приведеннаго Высочайшаго повелѣнія, мѣстныя городскія общества денежныя, въ замѣнъ хлѣбныхъ запасовъ, средства не могутъ быть употребляемы для другаго назначенія, кромѣ оказанія пособій на продовольствіе лицамъ означенныхъ обществъ, сообразно чему, въ виду этой надобности, и должны обращаться изъ процентовъ въ кредитныхъ учрежденіяхъ.

ченіемъ въ министерствѣ внутреннихъ дѣлъ всѣхъ продовольственныхъ суммъ вѣдомства удѣловъ и государственныхъ имуществъ, передать въ завѣдываніе онаго въ теченіе 1866 г. и состоящіе по вѣдомству государственныхъ имуществъ центральные хлѣбные магазины. 9) Взимаемый на составленіе продовольственныхъ капиталовъ сборъ съ податныхъ сословій прекратить нынѣ же повсемѣстно, за исключеніемъ тѣхъ крестьянъ и другаго званія лицъ, съ коихъ продовольственный сборъ не поступилъ еще въ установленномъ размѣрѣ и съ коихъ сборъ этотъ слѣдуетъ продолжать взимать, впредь до окончательнаго взноса ими по 48 к. сер. на душу, съ тѣмъ чтобы поступающія, согласно сему, деньги были обращаемы въ общій продовольственный капиталъ. 10) Предоставить Министру Внутреннихъ Дѣлъ: а) составить проектъ правилъ о порядкѣ завѣдыванія общимъ продовольственнымъ капиталомъ, назначенія изъ него пособій и веденія отчетности по сему капиталу и, по сношеніи съ государственнымъ контролеромъ, проектъ сей внести, въ теченіе 1866 года, на разсмотрѣніе въ государственный совѣтъ, представивъ въ то же время и также по соглашеніи съ Государственнымъ Контролеромъ и Министромъ Фикансовъ, соображенія о порядкѣ окончанія расчетовъ по долгамъ сему капиталу государственнаго казначейства, чѣмъ и должна окончательно опредѣлиться цифра общаго продовольственнаго капитала, имѣющаго состоять въ завѣдываніи Министерства Внутреннихъ Дѣлъ; б) распорядиться составленіемъ проекта правилъ объ управленіи центральными хлѣбными магазинами и о порядкѣ храненія въ оныхъ запасовъ, и производствѣ изъ нихъ пособій, и проектъ сей внести на разсмотрѣніе Государственнаго Совѣта, также въ теченіе 1866 года, и в) равнымъ образомъ представить и проектъ правилъ объ охраненіи хлѣбныхъ сельскихъ запасовъ отъ непредусмотрительнаго распоряженія сими запасами со стороны самихъ сельскихъ обществъ. 11) За тѣмъ остаются въ своей силѣ всѣ дѣйствующія до нынѣ статьи продовольственнаго устава, не отмѣняемыя настоящими постановленіями. Его Императорское Величество мнѣніе Государственнаго Совѣта, 25 апрѣля 1866 года, Высочайше утвердить соизволилъ и повелѣлъ исполнить.

б) Указъ Правительствующаго Сената (по 1-му Департаменту). О порядкѣ завѣдыванія общимъ продовольственнымъ капиталомъ Министерства Внутреннихъ Дѣлъ.

1) Общій продовольственный капиталъ составляетъ спеціальное средство Министерства Внутреннихъ Дѣлъ, для оказанія ссудъ на продовольствіе и обѣмненіе полей въ крайнихъ случаяхъ, по совершенномъ истощеніи въ какой либо губерніи или области какъ сельскихъ хлѣбныхъ запасовъ, такъ и губернскаго продовольственнаго капитала и для покрытія расходовъ по содержанію управленія, поступившихъ въ вѣденіе Министерства центральныхъ запасныхъ магазиновъ Министерства Государственныхъ Имуществъ. 2) Всѣ суммы общаго продовольственнаго капитала обращаются изъ процентовъ въ государственномъ Банкѣ или въ процентныхъ бумагахъ, и документы на оныя хранятся въ Главномъ Казначействѣ. 3) Въ составъ сего капитала обращаются платежи, поступающіе: а) на пополненіе недоимокъ по сбору за прежнее время; б) въ счетъ текущаго оклада съ сословій, съ коихъ продовольственный сборъ не поступилъ еще въ установленномъ размѣрѣ; в) на пополненіе ссудъ, произведенныхъ на предметъ продовольствія какъ изъ Государственнаго Казначейства и Приказовъ Общественнаго Призрѣнія, такъ изъ продовольственныхъ капиталовъ всѣхъ вѣдомствъ (Министерствъ Внутреннихъ Дѣлъ, Государственныхъ Имуществъ и Удѣловъ), 4) О всѣхъ слѣдующихъ въ общій продовольственный капиталъ годовыхъ платежахъ (ст. 3. п. а. б. в.), съ означеніемъ съ кого именно и въ какомъ размѣрѣ таковыя причитаются, продовольственные коммисіи или столы, а гдѣ ихъ нѣтъ — губернскія правленія, сообщаютъ ежегодно къ 1-му Ноября предшествующаго платежамъ года, вѣдомости Казенной Палатѣ, для внесенія этихъ платежей въ установленные окладные листы. По окончаніи платежнаго года, Казенная Палата возвращаетъ вѣдомости съ отмѣтками о количествѣ поступившихъ съ каждаго общества или лица платежей, на пополненіе ссудъ, недоимокъ и недоборовъ. 5) По распоряженію Казенной Палаты, всѣ означенные платежи (ст. 3) принимаются Уѣздными Казначействами (которыя обязаны вести таковымъ уплатамъ особый отъ суммъ Государственнаго Казначейства счетъ), непосредственно отъ плательщиковъ, съ высылкою въ мѣстныя продовольственныя коммисіи или столы, а гдѣ ихъ нѣтъ въ Губернскія Правленія, талоновъ квитанцій, въ которыхъ означается: отъ кого, на какой предметъ и сколько принято. Талоны сіи служатъ документами для записки этихъ суммъ по бухгалтерскимъ книгамъ названныхъ учреждений. 6) Порядокъ пересылки суммъ общаго продовольственнаго капитала изъ Уѣздныхъ Казначействъ въ Главное Казначейство на текущій счетъ Хозяйственнаго Департамента опредѣляется по соглашенію ми-

истерствъ Внутреннихъ Дѣлъ и Финансовъ, причѣмъ о каждой произведенной высылкѣ подлежащія Казначейства увѣдомляютъ хозяйственный Департаментъ. 7) На основаніи означенныхъ въ предъидущимъ § увѣдомленій, Хозяйственный Департаментъ сноситсѣ съ Главнымъ Казначействомъ на счетъ обращенія этихъ суммъ въ процентные вклады Государственного Банка или въ процентные бумаги, списокъ коимъ сообщается Главнымъ Казначействомъ въ Хозяйственный Департаментъ для свѣдѣнія. 8) Главное Казначейство принимаетъ проценты по суммамъ общаго продовольственнаго капитала, находящимся въ документахъ Государственного Банка и въ процентныхъ бумагахъ, а равно обращаетъ наличныя деньги въ означенныя бумаги или во вклады Государственного Банка, каждый разъ по особымъ требованіямъ Хозяйственного Департамента, на основаніи существующихъ для сего правилъ. 9) Для производства расходовъ изъ общаго продовольственнаго капитала, Министерство Внутреннихъ Дѣлъ испрашиваетъ въ установленномъ порядкѣ, по годовой смѣтѣ специальныхъ его средствъ кредитъ на сумму, какая будетъ представляться необходимою по ближайшему его усмотрѣнію. 10) Производство изъ суммы, по смѣтѣ ассигнованной, ссудъ на сроки отъ 2 до 3 лѣтъ, разрѣшается Министерствомъ Внутреннихъ Дѣлъ, по представленіямъ Губернаторовъ, основаннымъ на постановленіяхъ губернскихъ земскихъ управъ или продовольственныхъ комиссій, съ тѣмъ однако, чтобъ Министерство на одну губернію разрѣшая ссудъ не свыше 50000 руб. въ годъ; на расходы же превышающіе эту сумму испрашивало Высочайшее разрѣшеніе чрезъ Комитетъ Министровъ. 11) О суммѣ разрѣшенной въ расходъ, Хозяйственный Департаментъ увѣдомляетъ Главное Казначейство, съ указаніемъ, по какому именно документу она должна быть отчислена и переведена на текущій счетъ Государственного Казначейства, при чемъ Главное Казначейство о днѣ перечисленія указанной суммы увѣдомляетъ Хозяйственный Департаментъ. 12) Переассигнованіе суммъ изъ Главнаго Казначейства на Губернскія и Уѣздныя кассы Министерства Финансовъ дѣлается по сношенію Хозяйственного Департамента съ Департаментомъ Государственного Казначейства. 13) Разрѣшенные къ выдачѣ суммы зачисляются: по губерніямъ, въ которыхъ введены земскія учрежденія—безпроцентнымъ на три года долгомъ на мѣстной губернской земской управѣ, которая распоряжается какъ выдачею ссудъ нуждающимся, такъ и возвратомъ оныхъ въ общій продовольственный капиталъ къ назначенному сроку (см. 10). При этомъ поступающіе въ пополненіе ссудъ платежи высылаются, по распоряженію управы, въ Главное Казначейство на текущій счетъ Хозяйственного Департамента, съ увѣдомленіемъ онаго о каждой таковой высылкѣ, для дальнѣйшихъ съ его стороны распоряженій, согласно ст. 7 и 8. 14) Въ губерніяхъ, гдѣ земскія учрежденія не введены, разрѣшенная Министерствомъ Внутреннихъ Дѣлъ изъ общаго продовольственнаго капитала ссуда распределяется между нуждающимися, по распоряженію комиссій Народнаго Продовольствія; а гдѣ таковыхъ нѣтъ—по распоряженію Губернаторовъ, чрезъ посредство мѣстныхъ общественныхъ управленій, и зачисляется безпроцентнымъ, на три года, долгомъ на подлежащихъ сельскихъ или городскихъ обществахъ. О размѣрѣ долга на каждомъ обществѣ сообщается мѣстнымъ уѣзднымъ Казначействамъ для надлежащаго распоряженія о взысканіи онаго въ назначенный для возврата ссуды срокъ, а съ внесенными платежами поступаетъ на основаніяхъ, указанныхъ въ ст. 5 и 8 сихъ правилъ. 15) Если по истеченіи трехъ лѣтъ, со времени выдачи изъ общаго продовольственнаго капитала ссуды (ст. 13 и 14) ссуда сія не будетъ возвращена, то съ наступленіемъ четвертаго, отъ дня выдачи ссуды года, съ неуплатившаго ссуду лица взыскиваются, впредь до погашенія оной, проценты по $\frac{1}{4}$ % въ мѣсяць, или по 3% въ годъ со всего количества ссуды, оставшееся неуплаченнымъ, къ началу четвертаго года. 16) Счетоводство по общему продовольственному капиталу подчиняется тѣмъ же условіямъ, какія установлены вообще для счетоводства по специальнымъ средствамъ Министерствъ и Главныхъ Управленій, съ тѣми измѣненіями въ формахъ бухгалтерскихъ книгъ, кои будутъ признаны нужными по соглашенію Министерства Внутреннихъ Дѣлъ съ Государственнымъ Контролемъ. 17) Отчетность о поступившихъ въ общій продовольственный капиталъ доходахъ и о произведенныхъ изъ этого капитала расходахъ препровождается въ Учрежденія Государственного Контроля изъ подлежащихъ кассъ Министерства Финансовъ общеустановленнымъ порядкомъ. 18) Слѣдующія въ общій продовольственный капиталъ недоимки, по установленному въ оной сбору, могутъ быть признаны безнадежными ко взысканію лишь въ тѣхъ случаяхъ, при несостоятельности лицъ, съ коихъ онѣ подлежали къ сбору, поступленіе ихъ не обезпечивалось круговою порукою; при семъ, относительно порядка сложенія таковыхъ недоимокъ, соблюдаются общеустановленныя для сложенія казенныхъ недоимокъ правила.

§ 319. 54. До окончанія расчетовъ, въ предшедшей статьѣ упомянутыхъ, нѣкоторая часть продовольственныхъ капиталовъ, размѣръ которой опредѣленъ будетъ особо, остается въ распоряженіи Министерства Внутреннихъ Дѣлъ, для употребленія на пособіе въ чрезвычайныхъ случаяхъ, на основаніи существующихъ правилъ.

§ 320. 55. Учрежденіе сборовъ на продовольствіе, для усиленія продовольственного капитала, зависитъ отъ усмотрѣнія земскихъ собраній, съ соблюденіемъ установленныхъ для опредѣленій новыхъ сборовъ въ Положеніи о земскихъ учрежденіяхъ, правилъ. (См. § 155).

§ 321. 56. Взносъ суммъ на продовольствіе, какъ по сборамъ, такъ и по возврату ссудъ, въ Уѣздныя Казначейства, храненіе и отпускъ продовольственныхъ суммъ изъ Казначействъ, а равно и взысканіе недоимокъ, производятся общимъ порядкомъ, для денежныхъ сборовъ устанавливаемымъ; но счетъ симъ суммамъ ведется по Казначействамъ особо, съ раздѣленіемъ при томъ поступленія сбора отъ возврата ссудъ.

§ 322. 57. Въ распоряженіи продовольственными капиталами, переданными въ вѣдѣніе земскихъ учреждений, онѣ руководствуются общими правилами, изложенными въ Положеніи о зем. учр. и постановленіями Устава народнаго продовольствія, съ нижеслѣдующими дополненіями.

§ 323. 58. Пособія для продовольствія изъ денежныхъ капиталовъ производятся выдачею денежныхъ ссудъ нуждающимся обществамъ и лицамъ.

§ 324. 59. Губернскія собранія опредѣляютъ при составленіи ежегодныхъ смѣтъ, какая сумма можетъ быть израсходована въ случаѣ нужды, на пособія упомянутыя въ предшедшей статьѣ.

§ 325. 60. Опредѣленіе суммы пособій основывается на положительныхъ мѣстныхъ свѣдѣніяхъ и предположеніяхъ уѣздныхъ и губернскихъ земскихъ управъ о состояніи продовольствія въ губерніяхъ и уѣздахъ. Для сего земскія управы, уѣздныя непосредственно, а губернскія — чрезъ посредство уѣздныхъ, содержатъ постоянно свѣдѣнія о состояніи хлѣбныхъ запасовъ, урожаѣ и торговыхъ цѣнахъ въ губерніи и уѣздахъ (ст. 70 и 71 Врем. Пр.) (§§ 556 и 557) Означенныя свѣдѣнія уѣздныя управы представляютъ уѣзднымъ, а губернскія губернскимъ собраніямъ, для ихъ соображеній.

§ 326. 61. Губернскія и уѣздныя управы, распоряжаясь назначенною на продовольствіе суммою, могутъ по ближайшему усмотрѣнію и соображаясь съ хатайствами обществъ, отпускать денежные пособія для покупки хлѣба въ общественные запасы, такъ и для раздачи денегъ по рукамъ. Закупка хлѣба для продовольствія самими управами допускается только по положительной о томъ просьбѣ нуждающагося общества.

§ 327. 62. Определе́ніе во всякомъ частномъ случаѣ необходимости выдать пособіе, размѣра этого пособія условій и сроковъ возврата — зависитъ отъ земскихъ управъ, которыя при семъ руководствуются указаніями собраній.

§ 328. 63. Для разрѣшенія выдачи пособія, нуждающееся лицо или цѣлое общество обязано представить въ уѣздную управу приговоръ о томъ схода, засвидѣтельствованный волостнымъ правленіемъ. Уѣздная управа можетъ, если найдетъ нужнымъ, удостовѣриться въ дѣйствительной необходимости пособія, посредствомъ мѣстнаго дознанія производимаго членами управы.

§ 329. 64. Управы ведутъ подробные счета денежнымъ ссудамъ. (См. § 509).

§ 330. 65. При выдачахъ ссудъ, получающимъ объявляется съ подпискою объ условіяхъ и срокахъ возврата оныхъ.

§ 331. 66. Слѣдующія въ назначенный срокъ къ уплатѣ ссуды включаются, по распоряженію управъ, въ платежные окладные листы, вносятся и взыскиваются общимъ порядкомъ, для земскихъ сборовъ установленнымъ.

§ 332. 67. Суммы слѣдующія въ уплату ссудъ, не подлежатъ особой раскладкѣ, а полагаются прямо на воспользовавшіяся оными общества и лица.

§ 333. 68. Сложеніе и разсрочка недоимокъ по ссудамъ изъ земскаго продовольственнаго капитала, принадлежащаго губерніи, зависитъ отъ рѣшенія губернскаго земскаго собранія той губерніи.

§ 334. 69. Уѣздныя и губернскія управы представляютъ губернскому собранію ежегодные отчеты о состояніи денежныхъ капиталовъ продовольствія, движенія суммъ, о сборахъ на этотъ предметъ, о количествѣ выданныхъ изъ денежныхъ капиталовъ пособій, уплатѣ ссудъ и о недоимкахъ. Отчеты эти составляются на основаніи инструкціи объ отчетности земскихъ учреждений. (См. §§ 247 и 102).

§ 335. 70. Обязанности по составленіи свѣдѣній о цѣнахъ на жизненные потребности (260, 272—278 ст. Уст. Нар. прод.) возлагаются на губернскія и уѣздныя земскія управы, свѣдѣнія эти собираются уѣздными управами или чрезъ своихъ членовъ или чрезъ общественныя учрежденія ⁽³¹⁾.

(31) 260. На сей конецъ губернаторамъ доставляются свѣдѣнія: 1) По окончаніи посѣвовъ: сколько четвертей высѣяно хлѣба озимаго и яроваго; таковыя свѣдѣнія могутъ быть представляемы о хлѣбѣ озимомъ къ первому Ноября, а объ яровомъ къ первому Мая. 2) Въ теченіе лѣта: благонадеженъ ли урожай хлѣба, судя по произрастенію и по разнымъ физическимъ на оный вліаніямъ, и каковы травы на сѣнокосахъ. 3) По окончаніи жатвы, въ Октябрѣ: каковъ урожай хлѣба, принимая въ семъ случаѣ въ соображеніе среднее количество изъ умолота въ нѣсколькихъ селеніяхъ каждаго уѣзда, и показывая кротно, какъ на примѣръ: съ посѣвомъ самъ-четверть, самъ-пять и проч.; къ симъ свѣдѣніямъ объ урожаѣ присовокупляется и соображеніе, достаточно ли будетъ родившагося хлѣба для продовольствія, для засѣва полей и на прочія потребности.

272. Уѣздный Дворянскій Предводитель, Исправникъ, Городничій и Городской Голова съ Гласными отъ гильдіи, должны ежемѣсячно, начиная съ Сентября по Май, въ котрые по окончаніи жатвы главная покупка жизненныхъ потребностей производится, определять цѣны на хлѣбъ всякаго рода и фуражъ, въ уѣздѣ родящіеся, вывести изъ всѣхъ

существующихъ цѣнъ по уѣзду одну сложную и показать при томъ самую высокую и самую низкую; опредѣлить цѣну также кулямъ, мѣшкамъ и цѣну поденной работы одного человѣка и лошади. Въ мѣстахъ, гдѣ есть пристани и водяные сплавы, показать: цѣну барки и разнаго наименованія судовъ, тамъ употребляемыхъ; ихъ вмѣстительность; цѣну нагрузки и сплавки отъ одного мѣста до другаго, въ которомъ дѣлается разгрузка; плату, какую берутъ вольнонаемные съ извѣстной мѣры или вѣса, показывая всегда двѣ крайнія цѣны. Земскій Исправникъ обязанъ представлять въ сіе присутствіе каждый разъ подробнѣйшія свѣдѣнія о цѣнахъ, существующихъ въ уѣздѣ на хлѣбъ и вообще на всѣ тѣ предметы, которые поименованы въ приложенной къ статьѣ 279 формѣ вѣдомостей объ утвержденныхъ цѣнахъ на провіантъ, фуражъ, сухопутныя перевозки и водяные сплавы. Сіи, представляемыя Исправникомъ, свѣдѣнія состояются изъ вѣдомостей еженедѣльныхъ, которыя доставляются становыми приставами Земскому Суду (Общ. Учр. Губ. ст. 2639, 2688, 2743).

Примѣчаніе. Для соображенія при установленіи уѣздныхъ цѣнъ, полковья правленія Оренбургскаго казачьяго войска обязаны доставлять своевременно свѣдѣнія о цѣнахъ, по которымъ продавался хлѣбъ въ станицахъ сего войска, гражданскому начальству, сообразно съ сдѣланнымъ распределеніемъ сихъ станицъ по уѣздамъ.

273. Составляемыя изъ сихъ свѣдѣній вѣдомости за общимъ всѣхъ вышеозначенныхъ лицъ подписаніемъ доставляются ежемѣсячно Губернатору, который приглашаетъ наличныхъ въ Губернскомъ городѣ предводителей, почетныхъ дворянъ — помѣщиковъ, Городскаго Голову съ гласными и разныхъ торгующихъ промышленниковъ, и обще съ ними въ Коммисіи Народнаго Продовольствія (Общ. Учр. Губ. ст. 432, прим.) принявъ въ соображеніе вытребованныя отъ провіантскихъ коммисіонеровъ присканныя ими цѣны, устанавливаетъ изъ всѣхъ уѣздныхъ цѣнъ одну сложную по губерніи, выведя притомъ высшую и низшую. Въ мѣстахъ, гдѣ нѣтъ Предводителей Дворянства и вообще дворянъ — помѣщиковъ, цѣны устанавливаются и утверждаются Губернаторомъ и Городскимъ Головою губернскаго города, гласными отъ гильдій и другими гласными, торгующими хлѣбомъ. Всѣ вышеозначенныя лица утверждаютъ составленные о семъ вѣдомости своимъ подписаніемъ. Утвержденные такимъ образомъ цѣны признаются настоящими (установленными), а среднія законными для казенныхъ покупокъ.

274. Сложная цѣна составляется изъ всѣхъ разныхъ цѣнъ, посредствомъ сложения всѣхъ ихъ вмѣстѣ и раздѣленія потомъ суммы, отъ сего сложения происшедшей, на столько, сколько взято было цѣнъ въ сложеніе. Средняя же цѣна выводится посредствомъ сложения вмѣстѣ только самой высшей и самой низшей и раздѣленія потомъ сложной суммы на два. Установленная по всей губерніи сложная цѣна не должна быть принимаема за единственное основаніе по всѣмъ закупкамъ, въ губерніи производимымъ; напротивъ, въ каждомъ уѣздѣ средняя цѣна, въ немъ по установленному порядку открытая, можетъ и должна быть почитаема несомнительною во всѣхъ заготовленіяхъ, въ немъ производимыхъ, когда за дешевѣйшую цѣну изъ другихъ уѣздовъ доставать заготовленій будетъ невозможно. Цѣна сложная по всей губерніи устанавливается единственно для того, чтобы открыть чрезъ переторжки способъ желающимъ сдѣлать заготовленіе по оной, когда цѣна средняя уѣздная будетъ ея дороже, слѣдовательно, гдѣ таковыхъ желающихъ не явится, тамъ цѣна средняя уѣздная считается одна цѣною законною и сомнѣнію не подлежащею.

275. Въ лѣтніе мѣсяцы, съ Мая по Сентябрь, таковыхъ цѣнъ не устанавливается; а собираются токмо свѣдѣнія о цѣнахъ торговыхъ, именуемыхъ справочными. Обязанность Губернатора по наблюденію за доставленіемъ вѣдомостей о сихъ цѣнахъ куда слѣдуетъ означена въ статьѣ 433 Общаго Губернскаго Учрежденія.

Примѣчаніе. Въ Санктпетербургѣ собраніе справочныхъ цѣнъ на жизненныя потребности и работы въ столицѣ принадлежатъ къ предметамъ вѣдомства Оберъ-Полицеймейстера.

276. При составленіи вѣдомостей о цѣнахъ установленныхъ и справочныхъ, надлежитъ также принимать въ руководство и еженедѣльныя записки (ст. 268), составляемыя Магистратами, городскими и земскими полиціями о настоящей цѣнѣ предметовъ продовольствія при продажѣ оныхъ.

Примѣчаніе. Въ Сибири для установленія цѣнъ оособо по каждому уѣзду, принимаются въ расчетъ цѣны не всѣхъ вообще волостей, селеній и инородческихъ вѣдомствъ, но токмо тѣхъ, кои многочисленны, имѣютъ значительное хлѣбопашество, и удобнѣе къ доставленію изъ оныхъ хлѣба и фуража для разныхъ казенныхъ потребностей.

§ 336. 71. Уѣздныя управы содержатъ свѣдѣнія о состояніи хлѣбныхъ запасовъ въ общественныхъ магазинахъ свѣдѣнія эти доставляются въ управы ежегодно въ Январѣ и Августѣ мѣсяцахъ, изъ сельскихъ обществъ, чрезъ волостныя правленія, по единообразной формѣ.

§ 337. 72. Особыя постановленія Устава народнаго продовольствія для обѣихъ столицъ и для губерній Олонецкой остаются, въ предѣ до пересмотра сего Устава, въ существующемъ видѣ ⁽³²⁾.

277. Свѣдѣнія о справочныхъ и установленныхъ цѣнахъ выдаются провіантскимъ и другихъ вѣдомствъ чиновникомъ отъ губернскаго начальства; но въ случаяхъ, не терпящихъ отлагательства, напримѣръ, когда нужно удовлетворить своевременно воинскія команды деньгами на продовольствіе, означенныя цѣны могутъ быть объявляемы и начальствами уѣздными не иначе однакожъ, какъ въ томъ самомъ видѣ, въ какомъ оныя представлены отъ нихъ Начальнику Губерніи, и съ тѣмъ, чтобы вышеупомянутые чиновники въ отчетахъ своихъ показывали тогда какъ самую выдачу по тѣмъ цѣнамъ денегъ, такъ и причины, воспрепятствовавшія испросить на оныя утвержденіе губернскаго начальства.

Примѣчаніе. Въ Оренбургской губерніи выдача справочныхъ цѣвъ воинскимъ командамъ оставлена впредѣ до времени на обязанности Земскихъ Судовъ.

278. При составленіи вѣдомостей о цѣнахъ, губернское начальство обязано удостовѣряться въ истинѣ цѣвъ, показываемыхъ уѣздными присутственными мѣстами; при всякомъ очевидномъ возвышеніи оныхъ узнавать причины симъ измѣненіямъ, и объяснять объ оныхъ въ общихъ по губерніи вѣдомостяхъ.

Одною губернской земскою управою былъ возбужденъ вопросъ: кто долженъ разсылать въ департаменты разныхъ министровъ и въ другія мѣста, или къ лицамъ по разнымъ вѣдомствамъ и управленіямъ, вѣдомости объ установленныхъ и справочныхъ цѣнахъ, губернская управа, или губернское правленіе.

Въ разъясненіе сего вопроса Министерствомъ Внутреннихъ Дѣлъ сообщено, что какъ въ ст. 279 Продов. Устава (XIII т. св. зак. изд. 1857) положительно сказано, что вся переписка по разсылкѣ означенныхъ вѣдомостей производится при дѣлахъ комиссіи народнаго продовольствія, и какъ всѣ дѣла по части народнаго продовольствія, производившіяся прежде въ сихъ комиссіяхъ, перешли въ вѣдѣніе земскихъ учрежденій, то посему и разсылка вѣдомостей о цѣнахъ, согласно точному смыслу приведеннаго закона, должна относиться къ обязанности губернскихъ управъ (хоз. деп. I отд. I ст.).

⁽³²⁾ 761. Всѣмъ купцамъ торгующимъ скотомъ, дозволяется покупать оный, для прогона въ столицы, во всякое время, оптомъ и въ розницу, по селеніямъ, городамъ и ярмаркамъ, безъ платежа за сіе какой-либо особой пошлины.

762. Въ городахъ и уѣздахъ, чрезъ которые прогоняется скотъ въ столицы, строго воспрещается производить какія-либо остановки и притѣсненія гуртамъ онаго.

763. На мѣстахъ, гдѣ скотъ закупается, выдаются промышленникамъ установленныя свидѣтельства по формѣ, у сего приложенной, о состояніи онаго, отъ Земскихъ Судовъ и городскихъ полицій безъ малѣйшаго задержанія и безъ всякой платы. Промышленники, прогоняющіе скотъ, обязываются подписками, въ случаѣ, если усмотрѣны будутъ между скотиною признаки заразительной болѣзни, немедленно отдѣлять больныхъ отъ гурта и принимать всѣ нужныя предосторожности, извѣщая также о томъ ближайшее на пути ихъ мѣстное полицейское начальство, падшій же во время прогона скотъ зарывать глубоко въ землю въ отдаленныхъ отъ дороги мѣстахъ. Погонщики обязаны извѣщать своихъ хозяевъ, или надзирающаго за прогономъ гурта, о замѣченныхъ ими въ прогоняемомъ скотѣ признакахъ болѣзни (Улож. о Наказ. ст 1087).

764. По выдачѣ сихъ свидѣтельствъ, городскія и земскія полиціи должны доставлять о семъ надлежащія свѣдѣнія Губернскому Правленію.

765. Независимо отъ сего и Начальники Губерній взаимно увѣдомляютъ одинъ другаго о количествѣ выходящаго изъ губерній, ими управляемыхъ, скота; чрезъ таковыя сношенія они ставятъ себя въ совершенную извѣстность о количествѣ скота, переходящаго изъ одной губерніи въ другую.

766. Въ губерніи ближайшей, земскія и городскія полиціи безъ всякаго замедленія повѣряютъ гурты по свидѣтельству, вмѣстѣ съ Уѣзднымъ лекаремъ; и если найдутъ нѣсколько скотинъ захилѣвшихъ, но незачумленныхъ, приказываютъ оставлять ихъ въ удобномъ мѣстѣ для поправленія, берутъ съ промышленника или повѣреннаго его подписку, въ 763 статьѣ означенную, пропускаютъ остальное стадо безъ малѣйшаго задержанія, выдавая свидѣтельство по той же формѣ, и посылая свѣдѣнія, какъ выше означено (ст. 764).

767. Съ симъ свидѣтельствомъ гуртъ проходитъ далѣе, подвергаясь свидѣтельству Становыхъ Приставовъ, на основаніи правилъ, опредѣленныхъ въ 2765 статьѣ Общаго Губернскаго Учрежденія.

768. Во всѣхъ слѣдующихъ по пути губерніяхъ наблюдается тотъ же самый порядокъ до самаго мѣста, куда скотъ назначенъ, гдѣ производится снова осмотръ полиціею, которая обязана наблюдать, чтобы небыло допущено нездороваго скота ни на убой, ни на продажу.

769. Если гурты входятъ въ губернію разными дорогами и въ разныхъ уѣздахъ, тогда Исправники и Становые Приставы уѣздовъ, къ границѣ ближайшихъ, наблюдаютъ тѣ же самыя правила, и выдавая свидѣтельства, отсылаютъ съ нихъ списки въ Губернскія Правленія.

770. На большихъ дорогахъ, ведущихъ къ столицамъ, полиціи должны наблюдать, чтобы опредѣленное по обѣ стороны дороги для прогона скота, пространство было свободно, не запахано и не отгорожено, а на дорогахъ уѣздныхъ, чтобы наблюдаема была по крайней-мѣрѣ та пропорція, какая нынѣ дѣйствительно существуетъ.

Примѣчаніе. Постановленія о прогонѣ скота по шоссе отъ Москвы до С.-Петербурга изложены въ Уставѣ Путей Сообщенія.

771. Гуртовщикамъ дозволяется свободный прогонъ скота по малымъ проселочнымъ дорогамъ къ рѣкамъ и озерамъ для водопоя безъ всякой за то платы, съ тѣмъ однако, чтобы гуртовщики слѣдовали по приложеннымъ къ водопоя путямъ безъ малѣйшаго отъ нихъ уклоненія и имѣли при томъ всегда достаточное число людей, для наблюденія за скотомъ. Въ случаѣ же потравъ скотопромышленники подвергаются взыскацію на законномъ основаніи.

772. Земская полиція должна наблюдать, чтобы никто по дорогѣ чужихъ пастбищъ не спускалъ въ однѣ руки болѣе пятнадцати верстъ, предоставляя впрочемъ, каждому отдавать въ наемъ прогонщикамъ скота собственныя пастбища, какое бы пространство оныя ни составляли, съ тѣмъ только, чтобы не было умышленно возвышаема цѣна за кормъ гуртовъ чрезъ условное согласіе хозяевъ таковыхъ пастбищъ.

773. При всякомъ нарушеніи вышеизложенныхъ правилъ, Земскій Исправникъ обязанъ немедленно оное исправлять и въ то же время доносить Губернатору.

774. Сами промышленники, если гдѣ-либо будутъ притѣснены или обижены, могутъ, означивъ кратко случай, послать жалобу изъ перваго города прямо къ Губернатору, который требуетъ полныя объясненія отъ полиціи, и подвергаетъ виновныхъ отвѣту.

775. Мѣстныя начальства обязаны наблюдать, чтобы за переправу чрезъ рѣки по мостамъ и перевозамъ казеннымъ нигдѣ не было взимаемо никакого сбора, а въ дачахъ помѣщичьихъ болѣе установленной отъ правительства платы.

776. Ни подъ какимъ видомъ промышленники не принуждаются перегонять скотъ вплавь, гдѣ сіе имъ покажется опаснымъ или невозможнымъ, и сіе имъ не запрещается, гдѣ найдутъ они сіе удобнымъ, безъ всякой платы какъ за прогонъ, такъ и за водопой гуртовъ.

Примѣчаніе. Правленію Общества застрахованія скота предоставляется въ тѣхъ мѣстахъ, гдѣ не имѣется вблизи рѣкъ, устраивать водохранилища на свой счетъ по соглашенію съ землевладѣльцами. Въ случаѣ же уклоненія владѣльцевъ отъ отвода нужныхъ для сего участковъ земли или требованія за оныя слишкомъ высокихъ цѣнъ, на обязанность мѣстныхъ губернскихъ начальствъ возлагается, по просьбамъ Правленія Общества застрахованія скота, входить въ посредничество между онымъ и владѣльцами, для склоненія сихъ послѣднихъ къ уступкѣ земель по цѣнамъ дѣйствительной ихъ стоимости.

777. Санктпетербургская и Московская полиціи ежегодно къ 15 Ноября доставляютъ въ Министерство Внутреннихъ Дѣлъ свѣдѣнія о всемъ количествѣ скота прогнаннаго въ каждую изъ столицъ въ теченіи лѣтнихъ мѣсяцевъ.

778. Въ отвращеніе недостатка въ продовольствіи С.-Петербурга, поставляется въ обязанность чинамъ Корпуса Инженеровъ Путей Сообщенія, при рѣкахъ и каналахъ на-

ходящимся, не только не задерживать, но способствовать всеми мѣрами къ скорѣйшему ходу судовъ, особенно по Тверцѣ и Волгѣ, плывущихъ съѣстными и другими припасами въ С.-Петербургъ.

779. На всемъ пространствѣ отъ Рыбинска до С.-Петербурга покупка ржи, ржаной муки, крупъ и овса, какъ въ зимнее такъ и въ лѣтнее время, предоставляется свободной торговлѣ вольныхъ промышленниковъ; закупка же и заготовленіе провіанта для военныхъ департаментовъ и другихъ казенныхъ мѣстъ, какъ подрядамъ, такъ и чрезъ комиссіонеровъ, въ отвращеніе непомернаго возвышенія цѣнъ отъ стеченія большихъ заготовленій на семъ пространствѣ, имѣютъ быть производимы ниже Рыбинска и въ самомъ Рыбинскѣ.

780. Впрочемъ не дѣлается ни малѣйшаго препятствія въ покупкѣ того хлѣба, который, составляя произведеніе мѣстъ лежащихъ между С.-Петербургомъ и Рыбинскомъ, не предназначенъ къ отправленію въ сію столицу: ибо въ противномъ случаѣ стѣсненныбы были обыватели въ сбытѣ произведеній своихъ; но при томъ стражайше наблюдается, чтобъ подъ симъ предлогомъ отнюдь не былъ закупаемъ хлѣбъ, для продовольствія столицы идущій и на зимовкахъ остающійся.

781. Заготовленіе сѣна не должно быть въ лѣтнее время ограничиваемо никакими пунктами; но зимою закупка онаго не производится изъ количества, идущаго по пути на вольную продажу, а военные департаменты не довольствуются воинскихъ командъ, въ столицѣ и окрестностяхъ ея расположенныхъ, вмѣсто фуража деньгами.

782. Для пресѣченія злоупотребленій въ возвышеніи цѣнъ на мясо въ С.-Петербургѣ, подрядчикамъ, производящимъ поставки мяса во флотъ, и другія вѣдомства, требующія огромныхъ заготовленій онаго, поставляется въ обязанность о пригнанномъ къ нимъ въ С.-Петербургъ для сихъ поставокъ скотѣ представлять отъ Начальниковъ тѣхъ губерній, гдѣ купленъ оный, свидѣтельства въ Управу Благочинія и въ Городскую Думу; безъ сихъ же свидѣтельствъ оказавшіяся у подрядчиковъ скотъ почитается перекупленнымъ, и за то они предаются суду.

783. Дабы предосторожностію сія (ст. 782) тѣмъ болѣе могла имѣть дѣйствіе, все казенныя мѣста въ С.-Петербургѣ, при заключеніи значительныхъ подрядовъ, на мясные и другіе припасы, въ условіяхъ съ подрядчиками должны постановлять именно: 1) что припасы не будутъ покупаемы ни въ столицѣ, ни на пути изъ доставляемыхъ въ онаю, но заготавливаемые будутъ на тѣхъ мѣстахъ, гдѣ они изъ первыхъ рукъ продаются; 2) что о томъ, гдѣ ими потребности сіи куплены, каждый разъ они подрядчики предъявлять будутъ въ Управу Благочинія и въ Городскую думу отъ Начальниковъ губерній свидѣтельства.

Примѣчаніе. Съ сихъ условій казенныя мѣста каждый разъ, по заключеніи контрактовъ, должны доставлять Военному Генераль-Губернатору списки, для надлежащаго съ его стороны наблюденія.

784. Сія правила (ст. 782, 783) однако же не распространяются на подряды, заключаемые для продовольствія госпиталей, кадетскихъ корпусовъ, институтовъ и другихъ учебныхъ и вообще благотворительныхъ заведеній, при выполненіи коихъ дозволяется подрядчикамъ закупать въ С.-Петербургѣ изъ припасовъ первой потребности пшеничную муку и говядину, сверхъ другихъ мелочныхъ здѣшняго произведенія припасовъ закупка коихъ въ столицѣ остается для всѣхъ безпрепятственною.

785. Для отвращенія встрѣчаемыхъ торговцами на С.-Петербургскомъ скотопригонномъ дворѣ затрудненій, при совершеніи между собою сдѣлокъ по торговлѣ скотомъ, постановлено, чтобы на С.-Петербургскомъ скотопригонномъ дворѣ былъ Маклеръ на общихъ закономъ опредѣленныхъ основаніяхъ, съ тѣмъ только ограниченіемъ, чтобы сей Маклеръ не вступалъ въ посредничество между торговцами, подобно биржевымъ маклерамъ и получалъ-бы по должности своей опредѣленное жалованье, а не куртажныя деньги. Маклеръ на скотопригонный дворъ назначается по выбору самихъ скотопромышленниковъ и мясныхъ торговцевъ; на производство жалованья Маклеру устанавливается съ скотопромышленниковъ, по изъявленному ими согласію, сборъ съ cadaго проданнаго быка: черкасскаго по три копѣйки, ливонскаго и русскаго по двѣ копѣйки, и съ мелкой скотины по одной копѣйки серебромъ со штуки. Жалованье Маклеру назначается по приговору общества скотопромышленниковъ и мясныхъ торговцевъ на скотопригонномъ дворѣ, съ утвержденія С.-Петербургскаго Военнаго Генераль-Губернатора, съ тѣмъ чтобы приговоръ подписанъ былъ не менѣ какъ двумя третями наличныхъ членовъ общества. Остатки, какіе могутъ быть отъ упомянутаго сбора, употребляются на поддержаніе зданій скотопригоннаго двора, на улучшеніе помѣщеній для скота и прочее.

786. Хотя выпускъ за границу изъ С.-Петербургскаго порта хлѣба остается во всѣхъ отношеніяхъ свободнымъ, и ни при нагрузкѣ онаго, ни при отправленіи не требуется никакихъ свидѣтельствъ но закупка для сего отпуска хлѣба, сообразно вышеизложеннымъ правиламъ, не должна быть произвима изъ числа тѣхъ залоговъ, которые назначены собственно для продовольствія самаго С.-Петербурга, и остановились между сею столицею и Рыбинскимъ.

787. Если по какимъ либо чрезвычайнымъ обстоятельствамъ, для обезпеченія продовольствія С.-Петербурга, признано будетъ нужнымъ выпускъ за границу хлѣба запретить: то о семъ чрезъ Военнаго Генераль-Губернатора должно быть объявлено купечеству заблаговременно, и именно въ Октябрѣ каждаго года.

788. Вывозъ хлѣба изъ С.-Петербурга сухимъ путемъ для продовольствія уѣздныхъ жителей С.-Петербургской губерніи и въ Финляндію, производится на слѣдующемъ основаніи: 1) крестьянамъ С.-Петербургской губерніи и Финляндіи, кои пріѣзжаютъ въ столицу съ продуктами на торги и, возвращаясь, покупаютъ для своего продовольствія хлѣбъ по одному и по два куля, дозволяется свободный провозъ онаго, безъ предъявленія на заставахъ какого либо вида. 2) Помѣщики и торгующіе внѣ города, если пожелаютъ вывезти хлѣбъ въ большемъ количествѣ, должны явиться къ Военному Генераль-Губернатору для объясненія своей надобности и для полученія билетовъ, безъ которыхъ купленный ими хлѣбъ выпускаемъ быть не долженъ. 3) Всѣ сіи распоряженія относятся только къ ржаному хлѣбу; ибо выпускъ всякихъ другихъ хлѣбныхъ запасовъ не подлежитъ никакимъ ограниченіямъ.

Примѣчаніе. По указу 1812 года Іюля 24, Финляндія имѣетъ право вывозить изъ С.-Петербурга до двадцати восьми тысячъ кулей ржаной муки.

789. Въ случаѣ нужды, по соглашенію Министра Внутреннихъ Дѣлъ съ Военнымъ Министромъ, открывается продажа муки, крупы и овса изъ всѣхъ магазиновъ провіантскаго вѣдомства въ С.-Петербургѣ, съ соблюденіемъ правилъ изложенныхъ въ статьяхъ 792—804 сего Устава.

790. Для сей цѣли провіантское вѣдомство содержитъ въ запасѣ десять тысячъ четвертей овса и тридцать тысячъ четвертей муки, съ пропорціею крупъ, всего сорокъ тысячъ четвертей, освѣжая сей запасъ отпускомъ онаго въ войско, съ замѣномъ израсходованныхъ продуктовъ заготовленными для войскъ, и выпускаемыми въ продажу количества пополняются тѣмъ способомъ, какимъ будетъ распоряжаемо общее заготовленіе провіанта и овса для С.-Петербургскихъ магазиновъ.

791. О приходѣ и расходѣ означеннаго въ предшедшей статьѣ залога, равно и капитала въ двѣсти пятьдесятъ тысячъ рублей серебромъ, переданнаго провіантскому вѣдомству вмѣстѣ съ Троицкими запасными магазинами, ведутся особыя шнуровыя книги.

792. Отпускъ хлѣба изъ магазиновъ производится для бѣдныхъ, съ пониженіемъ цѣнъ противу состоящихъ въ вольной продажѣ, на слѣдующихъ основаніяхъ.

793. Имѣющій нужду въ полученіи хлѣба долженъ въ каждую третью года къ первому числу оной заблаговременно, и не позже какъ за двѣ недѣли, явиться къ Приставу Исполнительныхъ Дѣлъ, и, съ показаніемъ о его семействѣ и количествѣ, на продовольствіе ему потребномъ, просить свидѣтельства.

794. Приставъ, справясь о состояніи явившагося, если дѣйствительно найдется его недостаточнымъ, выдаетъ ему свидѣтельство на покупку хлѣба изъ магазиновъ, означая именно число семейства его и сколько потому въ мѣсяцъ ему отпускать нужно, и вмѣстѣ съ тѣмъ записываетъ его у себя въ книгу.

795. Къ первому числу каждой трети, Приставы Исполнительныхъ Дѣлъ должны сообщать въ Управленіе магазиновъ реестры лицъ, коимъ выданы отъ нихъ свидѣтельства, съ показаніемъ количества испрашиваемыхъ отпусковъ.

796. Сіи свидѣтельства и сообщенія должны имѣть печатную, единообразную форму.

797. Съ полученнымъ свидѣтельствомъ проситель является въ Управленіе магазиновъ, гдѣ выдается ему билетъ для покупки опредѣленнаго количества хлѣба въ теченіи трети.

798. Въ билетѣ означается номеръ того входа, куда проситель долженъ адресоваться.

799. Адресы входовъ располагаются такъ, чтобы въ одинъ номеръ не стекалось много требованій, но чтобы требованія во всѣхъ входахъ по соразмѣрности были удовлетворяемы.

800. Каждый разъ, когда проситель пожелаетъ по сему билету купить хлѣба, онъ предъявляетъ его Смотрителю магазиновъ, который ежедневно въ положенные часы долженъ тутъ находиться.

ГЛАВА III.

Объ общественномъ призрѣніи.

§ 338. 73. Обязанности по дѣламъ общественнаго призрѣнія, предоставленныя по существующимъ законамъ Приказамъ Общественнаго Призрѣнія и больничнымъ совѣтамъ, возлагаются на губернскія и уѣздныя земскія учрежденія. (См. § 550).

801. Смотритель, по предъявленіи билета, немедленно приказываетъ вахтеру того нумера отпустить мѣсячную пропорцію, выставивъ только на билетѣ число и мѣсяць, когда отпускъ учиненъ, дабы съ тѣмъ же билетомъ другой не явился.

802. Не запрещается отпускать и двухмѣсячную пропорцію въ одно время.

803. Приставъ сверхъ третнихъ срочныхъ свидѣтельствъ, можетъ выдавать таковыя же и въ теченіи трети, но не иначе какъ на остальное той трети время, и съ точнымъ удостовѣреніемъ о недостаточномъ состояніи просящаго. Подлоги остаются на его отчетѣ (Улож. о Наказ. ст. 1167).

804. О сихъ свидѣтельствахъ Приставы обязаны сообщать ежемѣсячныя вѣдомости Управленію магазиновъ, которое въ выдачѣ билетовъ поступаетъ по означенному въ статьяхъ 797 и 798 правилу.

Примѣчаніе. Демидовскому дому призрѣнія трудящихся предоставляется право получать муку и крупу изъ С-Петербургскихъ казенныхъ провіантскихъ магазиновъ.

514. Въ Олонецкой губерніи, въ уѣздахъ: Петрозаводскомъ, Олонецкомъ, Повѣнецкомъ, Лодейнопольскомъ и Пудожскаго въ волостяхъ: Водлозерско-Ильинской, Водлозерско-Пречистенской, Купецкой, Тубозерской и Несканской, съ крестьянъ казенныхъ и горнозаводскихъ, вмѣсто хлѣбнаго сбора, производится денежный по пятнадцати копѣекъ серебромъ съ ревизской души мужескаго поля, который долженъ по сдѣланному Олонецкою Коммиссіею Народнаго Продовольствія расчету, продолжаться, считая съ 1839 года въ уѣздахъ Петрозаводскомъ тридцать семь, Олонецкомъ тридцать восемь съ половиною, Лодейнопольскомъ сорокъ, Повѣнецкомъ сорокъ одинъ съ половиною и Пудожскомъ сорокъ лѣтъ. Изъ сего сбора, и равно изъ капитала трехъ олонецкихъ казенныхъ магазиновъ и изъ собранныхъ съ крестьянъ суммъ по положенію о запасахъ, 1834 г., Іюля 5, по три копѣйки серебромъ съ души, включая въ то число и находящіяся въ недоимкахъ, составленъ особый капиталъ обезпеченія продовольствія казенныхъ и горнозаводскихъ крестьянъ поименованныхъ уѣздовъ и волостей.

Примѣчаніе. Въ сей же капиталъ обращены и запасы хлѣба сельскихъ въ тѣхъ мѣстахъ магазиновъ, какъ находившіеся въ 1838 году на лицо, такъ и въ ссудахъ и недоимкахъ.

515. На счетъ суммъ сего капитала учреждены магазины собственно для продажи мѣстнымъ жителямъ хлѣба и удержанія умѣренныхъ цѣнъ на оный сверхъ существовавшихъ въ 1832 году трехъ (изъ коихъ одинъ упраздненъ въ 1856 году) казенныхъ магазиновъ, Повѣнецкаго уѣзда въ погостахъ: Зугозерскомъ, Паданскомъ, Воложскомъ и Ладожско-Николаевской вотчины, близъ раскольничьихъ монастырей, и городѣ Пудажѣ; остальные же за тѣмъ суммы хранятся для приращенія процентами въ кредитныхъ установленіяхъ; распоряженіе оными производится на общихъ правилахъ, постановленныхъ о капиталахъ народнаго продовольствія.

516. Во всѣхъ означенныхъ магазинахъ кромѣ Пудожскаго, находится въ запасѣ хлѣба въ мукѣ и зернѣ, смотря по удобности, 17600 четвертей, и для посѣвовъ въ землю 4800 четвертей озимаго и столько же яроваго по приложенному при семъ росписанію.

517. Магазины состоятъ на общихъ правилахъ, въ семъ уставѣ постановленныхъ для городскихъ казенныхъ магазиновъ. Палатѣ Государственныхъ Имуществъ и Олонецкой Коммиссіи Народнаго Продовольствія предоставляется о изытіяхъ изъ сихъ правилъ, какія по мѣстнымъ обстоятельствамъ признаны будутъ недоходными, входить съ особыми представленіями.

518. Министерству Государственныхъ Имуществъ предоставляется въ потребныхъ случаяхъ входить съ представленіями о продажѣ хлѣба изъ Олонецкихъ казенныхъ магазиновъ десятью процентами ниже торговыхъ цѣнъ.

Примѣчаніе. Завѣдываніе городскими больницами, содержимыми на счетъ городскихъ доходовъ, предоставляется по принадлежности, городскимъ обществамъ.

§ 339. 74. Къ разряду обязанностей земскихъ учрежденій по общественному призрѣнію, присоединяется и попеченіе о распространеніи оспопрививанія въ губерніяхъ и уѣздахъ. Подробныя по сему предмету указанія будутъ даны земскимъ учрежденіямъ при окончательномъ пересмотрѣ устава общественного призрѣнія и соглашены съ преобразованиемъ врачебнаго учрежденія въ губерніяхъ ⁽³³⁾.

§ 340. 75. Земскія учрежденія, при обсужденіи вопросовъ, касающихся до врачебной части, приглашаютъ въ засѣданія свои, для совѣщанія, съ правомъ голоса, лицъ врачебнаго вѣдомства, на томъ основаніи, какъ это предоставлено приказамъ общественного призрѣнія и больничнымъ совѣтамъ.

§ 341. 76. Относительно: а) предметовъ вѣдомства приказовъ; б) правилъ объ имуществахъ и капиталахъ приказовъ; ихъ доходовъ и расходовъ (за исклю-

⁽³³⁾ Государь Императоръ, въ слѣдствіе представленія Министра Внутреннихъ Дѣлъ, о введеніи въ Россіи повсемѣстнаго правильнаго оспопрививанія, по положенію Комитета Министровъ 6 августа 1865 года, Высочайше повелѣтъ соизволилъ:

1) Возложить на Медицинскій Совѣтъ составленіе, для руководства земскимъ учрежденіямъ, общихъ правилъ объ оспопрививаніи и главное за этой мѣрой наблюденіе, а ближайшія распоряженія по оспопрививанію предоставить, на основаніи Общаго Положенія 19-го февраля 1861 года окрестянахъ, вышедшихъ изъ крѣпостной зависимости и Положенія о губернскихъ и уѣздныхъ земскихъ учрежденіяхъ 1-го Января 1864 г. земскимъ учрежденіямъ.

2) Предоставить Медицинскому вѣдомству войти отъ себя въ окончательное соглашеніе съ Императорскимъ Вольнымъ Экономическимъ Обществомъ о введеніи въ Россіи ретривакцинаціи и о принятіи на его счетъ денежныхъ расходовъ, необходимыхъ для производства опытовъ обновленія оспенной матеріи.

3) Сбереженія, оставшіяся въ Вольномъ Экономическомъ Обществѣ отъ полученнаго имъ пособія на оспопрививаніе, признать неотъемлемою его собственностію, по тому уваженію, что Общество и по прекращеніи сказаннаго пособія, продолжаетъ свою полезную дѣятельность въ распространеніи оспопрививанія и изъявило готовность на будущее время оказывать содѣйствіе свое въ этомъ дѣлѣ.

4) Что касается до дальнѣйшаго участія Общества въ мѣрахъ по оспопрививанію, то оно на будущее время должно состоять: а) въ снабженіи Министерства Внутреннихъ Дѣлъ опредѣленнымъ, по соглашеніи съ Императорскимъ Вольнымъ Экономическимъ Обществомъ и по мѣрѣ средствъ послѣдняго, количествомъ и надлежащаго качества оспенной матеріи, ланцетами и другими оспенными пособіями и разсылкѣ оныхъ на счетъ общества, чрезъ Медицинскій Департаментъ, въ земскія учрежденія и Врачебныя управы; б) за тѣмъ полученіе отъ мѣстныхъ управленій свѣдѣній о числѣ привитыхъ младенцевъ, объ успѣхахъ оспопрививанія въ губерніяхъ (веденіе контроля) и напечатаніе этихъ свѣдѣній, какъ статистическихъ данныхъ, на счетъ общества, предоставить Медицинскому Департаменту Министерства Внутреннихъ Дѣлъ; в) равно сему же департаменту, какъ завѣдывающему врачебностію въ губерніяхъ, предоставить и назначеніе, по представленіямъ мѣстныхъ властей, установленныхъ за оспопрививаніе награды, съ отнесеніемъ заготовленія золотыхъ и серебряныхъ медалей на счетъ общества, въ опредѣленномъ, по соглашенію Министерства Внутреннихъ Дѣлъ съ вольнымъ экономическимъ обществомъ, количествѣ и д) въ обсужденіи новыхъ мѣръ, и, въ случаѣ дѣйствительной надобности, въ производствѣ новыхъ опытовъ по оспопрививанію на счетъ общества.

Примѣчаніе. На губернскія земскія учрежденія возлагается также, на основаніи Высочайше утвержденнаго 8 Октября 1863 г. Положенія главнаго комитета объ устройствѣ сельскаго состоянія, завѣдываніе медицинскою частію въ удѣльныхъ имѣніяхъ и существующихъ на этотъ предметъ уравнильнымъ сборомъ съ крестьянъ, водворенныхъ въ сихъ имѣніяхъ.

ченіємъ кредитныхъ операцій, кои, за изъятіемъ ихъ изъ вѣдомства приказовъ, въ кругъ дѣйствій земскихъ учрежденій не входятъ), соблюдаются существующія правила устава общественнаго призрѣнія ⁽⁵⁴⁾.

⁽⁵⁴⁾ 18. Предметы приказовъ суть вообще двухъ родовъ: 1) дѣла по управленію ихъ капиталами и имуществами, или хозяйство, и 2) дѣла собственно къ призрѣнію относящіяся.

19. Предметы приказовъ по части хозяйства суть: 1) Умноженіе капиталовъ принятіемъ пожертвованій, подаеній и всякихъ случайныхъ доходовъ, въ пользу приказа назначенныхъ; 2) Управленіе имуществами отъ правительства или отъ частныхъ лицъ приказу предоставленными.

22. Предметы приказовъ по призрѣнію суть:

1) Установленіе, содержаніе и управленіе богоугодныхъ и общественныхъ заведеній, какъ-то сиротскихъ домовъ, больницъ, домовъ для призрѣнія умалишенныхъ, работныхъ домовъ для прокормленія неимущихъ работою. 2) Завѣдыванія подобными богоугодными заведеніями, отъ частныхъ лицъ и обществъ учрежденными, поколику оныя могутъ бѣть ввѣрены надзору приказовъ. 3) Пособіе къ содержанію нѣкоторыхъ воспитательныхъ и учебныхъ заведеній.

ОЪ ИМУЩЕСТВАХЪ ПРИКАЗОВЪ.

64. Недвижимое имущество приказовъ составляютъ разныя зданія, фабрики и заводы, хозяйственныя заведенія и земли. Приказамъ или учрежденнымъ подъ вѣдѣніемъ ихъ богоугоднымъ заведеніямъ принадлежащія, пожалованныя отъ правительства, предоставленныя отъ частныхъ людей, или самими ими устроенныя.

65. Приказы освобождаются отъ платежа крѣпостныхъ пошлинъ, какъ за недвижимыя имѣнія, приобрѣтаемыя покупкою, такъ и за обращаемыя въ пользу ихъ или подвѣдомственныхъ заведеній, по завѣщаніямъ или въ даръ, движимыя и недвижимыя имущества.

66. Недвижимыя въ городахъ имѣнія, принадлежащія приказамъ и подвѣдомственнымъ имъ заведеніямъ, освобождаются отъ городскихъ повинностей.

67. Принадлежащія приказамъ и заведеніямъ ихъ имущества, могущія приносить доходъ, смотря по роду и качеству оныхъ, управляются хозяйственнымъ образомъ отъ самихъ приказовъ, или же отдаются въ наемъ и въ оброчное содержаніе для извлеченія дохода и употребленія онаго на предметы, въ обязанности приказовъ принадлежащія.

О КАПИТАЛАХЪ ПРИКАЗОВЪ.

68. Капиталы приказовъ суть: 1) собственные ихъ, 2) имѣющіе предназначенное употребленіе.

О собственныхъ капиталахъ приказовъ и имѣющихъ предназначенное употребленіе.

69. Собственные капиталы приказовъ составляются изъ суммъ, жалованныхъ отъ казны, изъ остатковъ отъ доходовъ за расходами, и изъ пожертвованій, учиненныхъ безъ опредѣленія процентовъ, на какое либо отдѣльное употребленіе:

Примѣчаніе 1. Каждому приказу, при учрежденіи его, отпускается единовременно отъ казны четыре тысячи пять сотъ рублей серебромъ въ капиталъ, который предоставляется ему умножать раздачею на проценты.

Примѣчаніе 2. Суммы ежегодно отпускаемыя изъ казны на канцелярскіе расходы нѣкоторыхъ приказовъ, также временно ассигнуемыя на устроеніе заведеній, употребляются соотвѣтственно назначенію и не причисляются къ ихъ собственнымъ капиталамъ.

О ДОХОДАХЪ ПРИКАЗОВЪ.

279. Доходы приказовъ составляютъ: 1) пособія отъ городовъ и отъ казны; 2) подаенія, пожертвованія и завѣщанія въ пользу приказовъ; 3) пенныя и штрафыя деньги; 4) хозяйственные и случайные доходы разнаго рода; и 5) доходы отъ продажи игральныхъ картъ.

О ПОСОБИЯХЪ ОТЪ ГОРОДОВЪ И ОТЪ КАЗНЫ.

280. Содержаніе заведеній, Приказамъ подвѣдомственныхъ, принадлежитъ къ законнымъ городскимъ расходамъ; а потому Городовыя Думы, имѣя попеченіе о распространеніи таковыхъ заведеній, отчисляютъ въ пользу приказовъ всѣ штрафныя деньги, съ купцовъ и мѣщанъ на предметы оныхъ заведеній взыскиваемыя, всѣ статьи городскихъ доходовъ, назначенныя на таковыя же заведенія по учрежденію оныхъ или по особымъ положеніямъ, также деньги, вырученныя отъ продажи спасеннаго (при крушеніяхъ) корабля, товара или груза, къ коимъ не явится хозяинъ въ опредѣленный срокъ, и оставшіеся за выдачею наградныхъ суммъ за ихъ спасеніе и сбереженіе (Уст. Торг. ст. 1160 — 1171, 1191).

281. Независимо отъ сего (ст. 280), изъ общей массы городскихъ доходовъ отпускаются суммы, по особымъ положеніямъ ассигнованныя на устроеніе заведеній нѣкоторыхъ Приказовъ, а именно: С.-Петербургскаго, Московскаго, Черниговскаго Полтавскаго и Харьковскаго.

282. По смѣтѣ расходовъ Министерства Внутреннихъ Дѣлъ, на 1866 г. § 18 ст. 2, ассигнуются суммы на пособіе заведеніямъ, подвѣдомственнымъ Приказамъ Общественнаго Призрѣнія. — По правиламъ о назначеніи денежныхъ выдачъ по вѣдомству сего Министерства, расходы на счетъ сихъ суммъ назначено производить по требованію начальниковъ губерній.

Но такъ какъ съ открытіемъ земскихъ учреждений, Приказы Общественнаго Призрѣнія упраздняются и предоставленныя въ пользу ихъ доходы поступаютъ, на основаніи ст. 76 врем. пр. въ распоряженіе сихъ послѣднихъ, то посему я считаю необходимымъ поставить въ извѣстность мѣста и лица вѣдомства Министерства Внутреннихъ Дѣлъ въ дополненіе правилъ о назначеніи денежныхъ выдачъ, что въ тѣхъ губерніяхъ будутъ организованы земскія учреждения и за тѣмъ Приказы Общественнаго Призрѣнія закрыты, суммы, ассигнованныя по смѣтѣ расходовъ на 1866 годъ § 18 ст. 2 въ пособіе послѣднимъ требуются изъ подлежащихъ кассъ *мѣстными губернскими земскими управами*.

283. О всѣхъ таковыхъ суммахъ, слѣдующихъ къ отпуску изъ казны, каждый Приказъ представляетъ на основаніи статьи 61 ежегодно смѣту Министерству Внутреннихъ Дѣлъ.

О ПОДАЯНИЯХЪ, ПОЖЕРТВОВАНІЯХЪ И ЗАВѢЩАНІЯХЪ ВЪ ПОЛЬЗУ ПРИКАЗОВЪ.

284. Приказамъ дозволяется принимать отъ добротныхъ къ благимъ установленіямъ людей подаянія, что кому разсудится.

285. Для сбора подаянія отъ добротныхъ дателей Губернскимъ Земскимъ Учрежденіямъ и Приказамъ Общественнаго Призрѣнія предоставляется имѣть двойкаго рода кружки: 1) для нищихъ и убогихъ и 2) для богоугодныхъ заведеній. — Деньги, высылаемые изъ кружекъ первой категоріи, раздаются, согласно назначенію, неимущимъ, находящимся внѣ заведеній Общественнаго Призрѣнія, а получаемыя изъ кружекъ второй категоріи отсылаются въ Кредитныя Учрежденія и только проценты съ сего послѣдняго сбора употребляются на подкрѣпленіе средствъ заведеній общественнаго призрѣнія.

Примѣчаніе. Въ отношеніи кружечнаго сбора въ пользу одесскаго богоугодныхъ заведеній, тамошнія Общая и Распорядительная Думы замѣняютъ губернскія Собораніе и Управу.

286. И тѣ и другія кружки выставляются какъ въ губернскихъ, такъ и въ уѣздныхъ и другихъ городахъ, при соборныхъ и другихъ значительныхъ церквахъ на папертяхъ, на мѣстахъ открытыхъ при самомъ входѣ въ церкви.

Примѣчаніе. Для пособія бѣднымъ учрежденъ въ Терскомъ Казачьемъ войскѣ кружечный сборъ по правиламъ, при семъ приложеннымъ.

287. Начальники губерній, по соглашенію съ мѣстными Епархіальными Преосвященными и съ Губернскими Земскими Управами (гдѣ таковыя открыты), опредѣляютъ, при какихъ именно церквахъ въ городахъ ввѣренной по каждому губерніи удобнѣе и для самаго сбора приношеній полезнѣе учредить кружки, и списки таковыхъ церквей сообщаютъ Губернскимъ Управамъ или Приказамъ, каждый по своей губерніи для свѣдѣнія.

288. Оба рода кружекъ дѣлаются единообразныя, по крайней мѣрѣ въ каждой, губерніи на счетъ суммъ Общественнаго Призрѣнія и различаются только надписями на

однѣхъ «для нищихъ и убогихъ» и на другихъ: «для богоугодныхъ заведеній», и по постановленіи ихъ на мѣсто, содержатся за замками и печатями.

Въ губернскихъ городахъ употребляется для сего печать Губернской Земской Управы или Приказа Общественнаго Призрѣнія, а въ уѣздныхъ и другихъ городахъ печати Земскихъ Управъ, а гдѣ таковыхъ нѣтъ, Городскаго Общественнаго Управленія, соотвѣтственно чему и ключи отъ кружекъ хранятся въ Земскихъ Управахъ, Приказахъ или Городскихъ Общественныхъ Управленіяхъ.

289. Наблюденіе за цѣлостію кружекъ возлагается на церковныхъ сторожей, гдѣ таковыя по установленію положены, церковные же старосты и сами священно-церковно-служители обязуются въ удобное для нихъ время осматривать кружки и въ случаѣ какаго либо сомнѣнія въ цѣлостіи ихъ или открытія самаго похищенія приношеній, немедленно увѣдомлять о томъ мѣстное полицейское начальство.

290. Высыпка денегъ изъ кружекъ производится въ трапезахъ церковныхъ ежемѣсячно, или по мѣрѣ накопленія приношеній, по церквамъ Губернскихъ городовъ въ присутствіи члена Губернской Управы или Приказа, а уѣздныхъ — въ присутствіи члена мѣстной Управы или Городскаго Общественнаго Управленія, при бытности старшаго или очереднаго священника и церковнаго старосты.

291. Высыпанныя изъ тѣхъ и другихъ кружекъ суммы, по сочтеніи оныхъ, въ то же время и тамъ же записываются въ особозаведенныя для тѣхъ и другихъ книги и каждая статья о количествѣ высыпаемыхъ денегъ подписывается, не выходя изъ церковной трапезы, всѣми лицами, присутствовавшими при высыпкѣ, а самыя деньги съ книгами вручаются члену Земской Управы, Приказа или Городскаго Общественнаго Управленія для доставленія въ сіи Учрежденія.

292. Въ уѣздныхъ и другихъ городахъ, Уѣздныя Управы или Городское Общественное Управленіе, по полученіи высыпанныхъ изъ кружекъ денегъ, съ первою почтою отсылаютъ ихъ въ Губернскую Управу или Приказъ Общественнаго Призрѣнія, съ объясненіемъ при которой церкви сколько высыпано изъ той и другой кружки денегъ.

293. Симъ деньгамъ (ст. 291 и 292) Губернскія и Земскія Управы и Приказы ведутъ особо счетъ, имѣя особыя книги для записки прихода и расхода обоихъ родовъ кружечнаго сбора.

295. Изъ суммъ кружечнаго сбора Губернскія Управы и Приказы выдѣляютъ пособія и уѣзднымъ городамъ какъ для раздачи нищимъ и убогимъ, такъ и для усиленія средствъ тамошнихъ заведеній Общественнаго Призрѣнія, по мѣрѣ сего дохода и дѣйствительной надобности въ семъ пособіи.

296. Если въ какой либо губерніи сумма кружечнаго сбора для богоугодныхъ заведеній значительно увеличится и представится возможнымъ и необходимымъ приступить къ израсходованію капитала на построеніе новаго или на исправленіе существующаго зданія и вообще на предметы, относящіеся къ содержанію богоугодныхъ заведеній, въ такомъ случаѣ Губернскія Управы испрашиваютъ согласія Губернскихъ Собраній, а Приказы Министерства Внутреннихъ Дѣлъ.

297. Отчетность о приходѣ и расходѣ того и другаго кружечнаго сборовъ и получаемыхъ отъ обращенія оныхъ процентовъ Губернскія Управы и Приказы даютъ кому слѣдуетъ, на общихъ правилахъ, отчетности, для каждаго изъ сихъ учреждений предписанныхъ.

303. Приказамъ дозволяется также принимать отъ частныхъ лицъ уступки за ходатайство по векселямъ и другимъ долговымъ претензіямъ, но не иначе, какъ со всевозможною осмотрительностію, а особливо при несостоятельности или стѣснительномъ и разстроенномъ положеніи должника, поелику въ семъ случаѣ дѣйствія Приказа не соотвѣтствовали бы благотворительной цѣли учрежденія онаго.

304. Если бы кто разсудилъ удѣлить часть капитала или процентовъ изъ такихъ исковъ, о которыхъ производятся дѣла въ судебныхъ мѣстахъ или въ Губернскихъ Правленіяхъ: то Приказъ, принимая таковыя уступки, даетъ знать тѣмъ мѣстамъ и правленіямъ, что бы по окончаніи дѣлъ законнымъ порядкомъ, изъ присужденныхъ жертвователю имѣнія или денегъ взыскана была въ пользу приказа уступленная ему сумма.

305. Запрещается Приказу принимать уступки, о которыхъ самими дателями ни исквъ, ни дѣлъ не начато, и которыя для того только отдаются, чтобы Приказъ, въ надеждѣ получить часть изъ оныхъ, самъ пекся о взысканіи цѣлаго иска или процентовъ.

306. Палаты Гражданскаго Суда и всѣ присутственныя мѣста привилегированныхъ губерній, въ которыхъ духовныя завѣщанія по смерти завѣщателей получаютъ глас-

ность, въ случаѣ, если въ таковыхъ завѣщаніяхъ заключаться будутъ приношенія въ пользу благотворительныхъ заведеній, должны первыя, по утвержденіи завѣщаній, а послѣднія при предъявленіи оныхъ, доставить немедленно въ приказы своей губерніи выписки изъ завѣщаній о статьяхъ, заключающихъ въ себѣ приношенія въ пользу благотворительныхъ заведеній и вообще на предметъ благотворительности, съ означеніемъ при томъ въ сихъ выпискахъ мѣстопребыванія душеприкащиковъ или представляющихъ къ явкѣ таковыя завѣщанія; наблюденія же за исполненіемъ сихъ статей относятся къ непосредственной обязанности Приказовъ или тѣхъ вѣдомствъ, въ пользу коихъ учинено завѣщаніе.

307. Приказы о каждомъ изъ таковыхъ завѣщаній въ тоже время доводятъ до свѣдѣнія Хозяйственнаго Департамента Министерства Внутреннихъ Дѣлъ.

308. Приказы, наблюдая за исполненіемъ завѣщаній о тѣхъ пожертвованіяхъ, кои назначены въ пользу, или на распоряженія ихъ, или же въ пользу заведеній, имъ повѣдомственныхъ, о поступленіи оныхъ сносятся съ кѣмъ слѣдуетъ, а въ случаѣ надобности испрашиваютъ чрезъ посредство Хозяйственнаго Департамента содѣйствія Министерства Внутреннихъ Дѣлъ.

309. Надзоръ за исполненіемъ духовныхъ завѣщаній, въ коихъ дѣлается пожертвованіе на богоугодныя дѣла, безъ точнаго означенія рода оныхъ, поручается мѣстному, по состоянію имѣнія, Приказу Общественнаго Призрѣнія, а ближайшее опредѣленіе, на какіе предметы должны быть употребляемы таковыя пожертвованія, предоставляется Министерству Внутреннихъ Дѣлъ. Въ случаѣ же нахожденія завѣщаннаго имѣнія въ разныхъ губерніяхъ, и самый надзоръ за исполненіемъ завѣщанія возлагается на сіе же Министерство.

310. Министерство Внутреннихъ Дѣлъ о исполненіи завѣщаній по предметамъ, къ части сего Министерства относящимся, сносятся съ кѣмъ слѣдуетъ или представляетъ высшему правительству въ случаяхъ, требующихъ разрѣшенія онаго; о прочихъ же по завѣщаніямъ пожертвованіяхъ, по полученнымъ объ оныхъ изъ Приказовъ выпискамъ завѣщаній, сообщаетъ тѣмъ Министерствамъ и управленіямъ, по части коихъ назначены пожертвованія.

311. О всѣхъ пожертвованіяхъ Министръ Внутреннихъ Дѣлъ доводитъ до Высочайшаго свѣденія, представляя о превышающихъ десять тысячъ рублей серебромъ каждый разъ отдѣльно, а о прочихъ чрезъ каждые полгода.

312. Съ пожертвованіями на устроеніе вновь заведеній должно быть поступаемо по правиламъ, опредѣленнымъ ниже сего, въ статьяхъ 365—369.

О ПЕННЫХЪ И ШТРАФНЫХЪ ДЕНЬГАХЪ.

313. Денежныя взысканія (пени и штрафы), особыми положеніями въ доходѣ Приказовъ предоставленныя, суть:

1. Взысканія за неучиненіе раздѣла въ наслѣдственномъ имѣніи въ двухгодичный срокъ со дня подачи о томъ прошенія, по шести процентовъ съ цѣны имѣнія въ пользу Приказа той губерніи, гдѣ наслѣдственное имѣніе находится (а).

(а) Т. X, ч. 1. Ст. 1317.—Если раздѣлъ, по причинѣ семейственной вражды и споровъ между сонаслѣдниками, не будетъ ими конченъ полюбовно въ два года. тогда оный произойдетъ по законамъ подлежащимъ судебнымъ мѣстамъ; до окончанія же судебного раздѣла, налагается на все наслѣдственное имущество запрещеніе и берется оное, смотря по званію умершаго, въ Управление Дворянской Опеки, или Сиротскаго Суда, отъ коихъ опредѣляются опекуны; а сверхъ того, со всего имущества взымается шесть процентовъ въ пользу Приказа Общественнаго Призрѣнія той губерніи, въ которой находится имущество, на счетъ тѣхъ, кои такому замедленію были причиною.

Примѣчаніе 1. Сроки для раздѣла тѣмъ лицамъ, которыя не могутъ числиться въ одномъ купеческомъ семействѣ, опредѣлены въ статьяхъ 155 и 166 Устава Торговаго.

Примѣчаніе 2. Взыскиваемая по силѣ статьи 1317 пеня по имуществамъ, находящимся въ предѣлахъ Оренбургскаго казачьяго войска, поступаетъ въ общій войсковой капиталъ.

II. Взысканія съ присутствовавшихъ въ Дворянскихъ Собраніяхъ за положенія, противныя законамъ, по сту пятидесяти рублей серебромъ за каждое, и сверхъ того съ Губернскаго Предводителя по тридцати рублей серебромъ съ каждаго (Зак. Сост. ст. 135) (б).

III. Взысканія за противозаконныя положенія въ городскихъ собраніяхъ въ присутствовавшихъ и подписавшихъ такія положенія по сту рублей серебромъ, и сверхъ того особенно тридцати рублей серебромъ съ Городскаго Головы (Зак. Сост. ст. 514) (в).

IV. Взысканія съ корабельщиковъ, корабельныхъ служителей и водоходцевъ на основаніи правилъ, опредѣленныхъ въ статьяхъ 945 и 962 Устава Торговаго (г).

V. Взысканія за нарушенія Устава о Питейномъ Сборѣ и Акцизѣ, опредѣленные въ семъ Уставѣ (д).

(б) Т. IX. 135 ст. Запрещается дворянству составлять положенія противныя законамъ; за всякое отъ сего отступленіе взыскивается въ пользу Приказа Общественнаго Призрѣнія, совсѣхъ присутствовавшихъ въ Собраніи и подписавшихъ положеніе дворянъ сто пятьдесятъ рублей серебромъ, и сверхъ того особенно съ Губернскаго Предводителя шестьдесятъ и съ уѣздныхъ по тридцати рублей съ каждаго. Но представленія губернскому начальству и высшему правительству о нуждахъ дворянства, о прекращеніи мѣстныхъ злоупотребленій или объ устраненіи неудобствъ, замѣченныхъ въ мѣстномъ управленіи, хотя бы они происходили и отъ общаго какаго либо постановленія, не считаются противозаконными, когда они изложены съ соблюденіемъ всѣхъ приличій.

(в) Т. IX. ст. 514. Обществу городскому запрещается дѣлать положенія противныя законамъ или требованія въ нарушеніе узаконеній, подъ опасеніемъ за первыя, сверхъ уничтоженія ихъ, денежнаго взысканія въ пользу мѣстнаго Приказа Общественнаго Призрѣнія ста рублей серебромъ со всѣхъ присутствовавшихъ и подписавшихъ такія положенія, и сверхъ того особенно тридцати рублей серебромъ съ Градскаго Головы, а за послѣднія уничтоженія недѣльныхъ требованій, что и поручается бдѣнію и иску Губернскихъ Стряпчій.

(г) Св. Зак. Угол. 1234 ст. Корабельщикъ, который отправится въ путь, не имѣя при себѣ договора о наймѣ служителей и водоходцевъ, составленнаго по предписанной формѣ, или при каботажномъ плаваніи, безъ расчетныхъ по найму листовъ и книгъ, согласно съ уставами торговыми (ст. 839—942), подвергается за сіе:

денежному взысканію не свыше шести рублей,
изъ коихъ половина поступаетъ въ мѣстный Приказъ Общественнаго Призрѣнія, а другая въ пользу доносителя.

1274. Корабельный служитель или водоходецъ, за игру на кораблѣ въ карты или въ кости, подвергается:

въ первый разъ, денежному взысканію, не свыше суточный платы его;

во второй, не свыше двухсуточной;

въ третій, не свыше трехсуточный.

(д) Св. Зак. Уг. ст. 706. Денежныя взысканія за нарушеніе устава о питейномъ сборѣ и деньги, выручаемыя продажею конфискованныхъ питей и другихъ предметовъ, распределяются слѣдующимъ образомъ: одна половина отдается доносителямъ, открывателямъ или поимщикамъ нарушителей устава о питейномъ сборѣ, кто бы они ни были, изъ первыхъ поступившихъ денегъ, а другая обращается или въ Приказъ Общественнаго Призрѣнія, если взысканіе положено за нарушенія, упомянутыя въ статьяхъ 695, 697 и 699, или въ городской доходъ, если нарушеніе, означенное въ статьѣ 698, учинено въ городѣ, а во всѣхъ остальныхъ случаяхъ въ казну. Когда не было открывателя, то принадлежащая ему часть поступаетъ въ то мѣсто, въ которое поступила первая часть взысканія.

Св. Зак. Уг. ст. 695. — За продажу питей изъ мѣстъ раздробительной продажи въ долгъ, на счетъ будущаго урожая, или подъ закладъ платя, посуды или иныхъ вещей и за промѣнъ оныхъ на хлѣбъ или другія сельскія произведенія, а также за платежъ виномъ вмѣсто денегъ, по обязательствамъ или за произведенныя работы, виновные въ томъ подвергаются:

въ первый, второй и третій разъ денежному взысканію отъ пяти до пятидесяти рублей;

VI. Взысканія съ неисправныхъ содержателей казенныхъ оброчныхъ статей и покупателей казенныхъ вещей по полупроценту въ мѣсяць съ просроченной или невнесенной въ срокъ по договору суммы.

VII. Взысканія за непристойные въ церкви поступки (Улож. о Наказ., ст. 243) (е).

IX. Взысканія за выдачу паспорта цыганамъ на отлучку цѣлымъ семействомъ по тридцати копѣекъ серебромъ за cadaго цыгана и каждую цыганку (Уст. Паспорт., ст. 175) (ж).

X. Взысканія, частными людьми въ сдѣлкахъ ихъ между собою въ пользу приказа записываемыя, на случай нарушенія сихъ сдѣловъ (з).

XI. Взысканія съ гражданскихъ чиновниковъ за употребленіе ливреи выше своего чина по правилу, опредѣленному въ статьѣ 976 Устава о Службѣ по опредѣленію отъ Правительства.

XII. Взысканія по три копѣйки съ рубля за просрочку по ссудамъ подъ залогъ товаровъ изъ Коммерческаго Банка (Уст. Кред. ст. 758). (и).

XIII. Взысканія съ изобличенныхъ по суду во взятіи лихвенныхъ процентовъ (Улож. о Наказ., ст. 2300). (к).

изобличенные въ семь нарушеніи закона болѣе трехъ разъ, подвергаются: денежному взысканію ста рублей и лишаются права производить торговлю напитками.

697. Виновный въ продажѣ питей съ вредною для здоровья примѣсью подвергается за все количество проданныхъ и находящихся на лицо питей:

денежному взысканію вдвое противъ продажной цѣны оныхъ, или личному наказанію по статьѣ 115 Устава о Наказаніяхъ, налагаемыхъ Мировыми судьями, а питья истребляются.

699. Содержатели питейныхъ домовъ, шинковъ и выставокъ, въ которыхъ будутъ находиться для закуски какіе либо съѣстные припасы кромѣ хлѣба, подвергаются:

въ первый и второй разъ, денежному взысканію, равному четвертой части цѣны патента; въ третій и четвертый разъ, взысканію суммы, равной половинѣ цѣны патента; а въ пятый, сверхъ денежнаго взысканія, запрещенію торговли напитками.

(е). По ст. 35 Ул. о Нак., налагаемыхъ Мир. Суд. эти штрафы идутъ на устройство тюремъ въ мировыхъ участкахъ.

(ж). Т. XIV. Ст. 175. Вообще запрещается отпускать по паспортамъ цыганъ цѣлыми семействами; за отпущенныхъ такимъ образомъ цыганъ и цыганокъ, взыскивается съ мѣстъ и лицъ, кои имъ выдали паспорта, по тридцати копѣекъ за cadaго, въ пользу Приказа Общественнаго Призрѣнія.

(з). Для слугъ cadaго чина устанавливается различіе въ ливреяхъ. Если же кто будетъ употреблять для нихъ ливрею выше своего чина, съ того взыскивать всякій разъ въ пользу Приказа Общественнаго Призрѣнія высшей окладъ того класса, преимущества котораго онъ неправильно себя присвоилъ.

(и). Т. XI Ст. 758. Изъ вырученныхъ за проданный товаръ денегъ Банкъ получаетъ должную ему сумму съ процентами за все просроченное время; пенныя три копѣйки съ рубля отсылаются въ Приказъ Общественнаго призрѣнія, а оставшіяся за тѣмъ отдаются хозяину, или его наслѣдникамъ.

(к). Св. Зак. Угол. Ст. 1707. Кто будетъ изобличенъ во взятіи, при отдачѣ въ заемъ денегъ, болѣе установленныхъ по закону процентовъ, тотъ подвергается:

въ первый разъ, денежному взысканію не свыше тройнаго количества противъ взятыхъ имъ лихвенныхъ процентовъ; во второй, сверхъ означеннаго выше денежнаго взысканія, аресту на время отъ трехъ недѣль до трехъ мѣсяцевъ; а въ третій, сверхъ такого жъ денежнаго взысканія, заключенію въ тюрьмѣ на время отъ восьми мѣсяцевъ до одного года и четырехъ мѣсяцевъ.

Примѣчаніе Лихвенными процентами не почитаются излишніе, главнымъ образомъ получаемыя дворянскими опеками на капиталы малолѣтнихъ по доброй волѣ и желанію заемщиковъ.

XIV. Взысканія съ фармацевтовъ, на основаніи устава Врачебнаго, за неправильное составленіе лекарствъ, за взятіе платы за нихъ не по таксъ, и за недозволенный отпускъ (л).

XV. Взысканныя деньги за утайку вынутыхъ изъ моря вещей (Уст. Торг. ст. 1206) (м).

XVI. Проценты, взыскиваемые за умедленіе записки въ приходъ и отсылки казенныхъ денегъ и вещей по правилу, опредѣленному въ примѣчаніи къ ст. 381 общаго Устава счетнаго

XVII. Взысканія съ маклеровъ и нотаріусовъ за непредставленіе куда слѣдуетъ вѣдомостей о записанныхъ и протестованныхъ векселяхъ и обязательствахъ (н).

XIX. Въ доходъ С.-Петербургскаго приказа обращается взысканіе отъ тридцати до ста рублей серебромъ за неисполненіе правилъ о размѣщеніи фабричныхъ заведеній въ С.-Петербургѣ; а также штрафныя деньги, взыскиваемые съ неисправныхъ заемщиковъ Государственнаго заемнаго Банка (Уст. Кред. ст. 485, 486) (о).

XXIV. Неустойка по десяти процентовъ съ рубля съ суммы, выданной въ ссуду обывателямъ города Перми для поправки или постройки домовъ, по неисполнившимъ сіе въ данный имъ строительною Коммисіею срокъ.

(л). Св. Зак. Уг. ст. 866. Кто будетъ продавать вещества ядовитыя или сильнодѣйствующія, не имѣя на то по закону права, тотъ за сіе, смотря по обстоятельствамъ дѣла и въ особенности по тому, что было продаваемо, настоящей ли ядь или же лишь сильнодѣйствующее вещество, подвергается:

или заключенію въ тюрьмѣ на время отъ двухъ до четырехъ мѣсяцевъ,

или только денежному взысканію не свыше ста рублей;

а найденныя у него вещества, ядовитыя и сильнодѣйствующія,

конфискуются въ пользу мѣстнаго приказа общественнаго призрѣнія.

За учиненіе сего снова послѣ наказанія или взысканія, онъ подвергается:

заключенію въ тюрьмѣ на время отъ четырехъ до восьми мѣсяцевъ.

(м). Т. XI, ст. 1206. Если нашедшій и вынувшій изъ моря вещь не объявитъ о ней начальству, и о томъ будетъ дознано; то вещь отдается въ вѣдомство ближайшаго морскаго начальства; съ утаившаго же взыскивается вдвое противъ той цѣны, которой та вещь стоитъ, когда она новая, и взысканныя деньги отсылаются въ мѣстный приказъ общественнаго Призрѣнія

(н). Св. Зак. Угол. ст. 1310. За промедленіе въ ежемѣсячной отсылкѣ въ надлежащія присутственныя мѣста денегъ, взимаемыхъ въ пользу городскихъ доходовъ при засвидѣтельствованіи и явкѣ актовъ, маклеры подвергаются:

денежному взысканію: въ первый разъ, не свыше пятнадцати рублей;

а во второй, не свыше тридцати рублей; въ третій разъ, они, сверхъ взысканія не свыше тридцати рублей, отрѣшаются отъ должности.

1311. Маклеръ, который вовсе не отошлетъ означенныхъ въ предшедшей 1310 Статьѣ денегъ, или удержитъ часть оныхъ, сверхъ возвращенія удержаннаго, подвергается, въ случаѣ если оказался въ томъ виновнымъ по упущенію или ошибкѣ: денежному взысканію не свыше двойнаго количества удержанной суммы.

Когдажъ онъ учинилъ сіе съ умысломъ, то на основаніи правила, въ статьѣ 354 сего уложенія постановленнаго, о присвоеніи вѣреннаго по службѣ имущества, приговаривается:

къ лишенію всѣхъ особенныхъ, лично и по состоянію присвоенныхъ, правъ и преимуществъ и къ ссылкѣ на житье въ Сибирь или отдачѣ въ исправительныя арестантскія роты по четвертой степени 31 статьи сего уложенія.

(о). Т. XI. Ст. 485. Но если заемщикъ внесетъ оную (484), когда приступлено будетъ къ распоряженію о составленіи описи, то есть, по истеченіи десятидневнаго срока, считая съ окончанія четырехъ льготныхъ мѣсяцевъ: то сверхъ того взыскивается два процента со всего просроченнаго долга въ пользу С.-Петербургскаго приказа общественнаго призрѣнія.

Примѣчаніе. Какъ скоро распоряженіе объ описи просроченнаго имѣнія по какимъ либо причинамъ остановлено до наступленія срока оному, то не слѣдуетъ считать штрафныхъ процентовъ, ибо заемъ считается въ льготномъ положеніи. Если не сдѣлано публикаціи о продажѣ такого имѣнія, то должно ограничиться исчисленіемъ штрафныхъ процентовъ по два со ста.

XXVI. Взысканія на основаніи постановленій Уложения о Наказаніяхъ уголовныхъ и исправительныхъ, именно: а) денежные взысканія: по статьямъ 693 и 694 за противу-законный вывозъ и продажу соли (п).

486. Если заемщикъ допустить до публикаціи о торгахъ, то взыскиваются деньги, слѣдующія за публикацію, и сверхъ того четыре процента со всей просроченной суммы въ пользу С.-Петербургскаго приказа общественнаго призрѣнія.

Примѣчаніе. Платежу штрафныхъ четырехъ процентовъ подвергается неисправный плательщикъ съ того времени, когда особенно будетъ о напечатаніи объявленія о продажѣ имѣнія безъ означенія сроковъ торгамъ, т. е. когда будетъ сдѣлана первая публикація; въ семъ послѣднемъ случаѣ постановленные въ предшешей статьѣ два процента уже не взыскиваются.

(п) Св. Зак. Угол. Ст. 641. За вывозъ Манычской соли изъ земли войска Донскаго, за продажу оной какъ на главныхъ по войску ярмаркахъ, такъ и на всѣхъ смежныхъ съ сосѣдственными губрніями, а равно и за всякую гдѣ бы то ни было продажу, ссуду, обмѣнъ, или передачу сей соли постороннимъ людямъ завѣдомо для вывоза оной за предѣлы войска, виновные подвергаются взысканіямъ на слѣдующемъ основаніи:

1) Когда виновный есть служащій казакъ, то за первый разъ, отъ него отбирается продаваемая противозаконно или вывозимая имъ соль, и взыскивается съ него впятеро продажная цѣна сей соли въ пользу войсковаго приказа общественнаго призрѣнія;

за второй разъ, онъ командируется на службу безъ очереди на одну смѣну; а за третій, лишается навсегда права добывать соль на озерахъ и командируется на службу безъ очереди на двѣ смѣны.

2) Когда виновный есть отставной внутреннею службою обязанный казакъ, то онъ въ первый разъ, подвергается также лишенію продаваемой или вывозимой имъ соли и означенному выше сего, въ пунктѣ 1, денежному взысканію; во второй, отсылается въ рабочіе полки на одинъ годъ безъ очереди; а въ третій, отдается въ тѣ же полки на три года безъ очереди, и лишается права на добываніе соли изъ озеръ.

3) Если виновный находится въ чистой отставкѣ, то въ первый разъ, отъ него также отбирается продаваемая или вывозимая имъ противозаконно соль, и онъ подвергается означенному выше сего, въ пунктѣ 1, денежному взысканію;

во второй, заключенію въ тюрьмѣ на время отъ двухъ до четырехъ мѣсяцевъ;

а въ третій, лишается права на добываніе соли и отдается въ рабочій домъ на время отъ четырехъ до восьми мѣсяцевъ.

4) Когда виновный есть крестьянинъ, то въ первый разъ, по отобраніи продаваемой или вывозимой противозаконно соли, онъ также подвергается означенному выше сего, въ пунктѣ 1, денежному взысканію;

во второй, заключенію въ тюрьмѣ на время отъ двухъ до четырехъ мѣсяцевъ;

а въ третій, отдается въ рабочій домъ на время отъ четырехъ до восьми мѣсяцевъ.

Если по изслѣдованію откроется, что крестьянинъ противозаконно продавалъ или вывозилъ соль по приказанію вотчиннаго начальника, то,

сверхъ отобранія оной и вышеозначеннаго денежнаго взысканія въ пользу войсковаго приказа общественнаго призрѣнія.

вотчинный начальникъ подвергается:

заключенію въ тюрьмѣ на время отъ двухъ до четырехъ мѣсяцевъ.

642. — Тѣмъ же наказаніямъ и взысканіямъ и на томъ же основаніи подвергаются:

1) виновные въ вывозѣ соли отъ земли войска Донскаго тайно, безъ платежа акциза, или во взятіи оной въ большемъ противъ установленнаго количествѣ, и въ провозѣ ея съ озеръ не тѣми дорогами, какія войсковымъ правленіямъ для сего назначены.

2) Ломщики и промышленники, изблеченные въ продажѣ или ссудѣ соли при озерахъ.

По статьямъ 1460 и 1461 за нарушенія правилъ о куреніи табаку и употребленіи огня на корабляхъ и судахъ (р).

По статьѣ 233 деньги, собранныя на богоугодныя заведенія безъ дозволенія (с).

Конфискованныя по статьѣ 365 имущества, принадлежавшія тайному обществу (т).

По статьямъ 416, 421 и 473 полученныя чрезъ взятки, или вымогательство заемныя обязательства, деньги или иные подарки (у).

(р) Уложен. о наказ., налаг. Мир. Суд. Ст. 94. За несоблюденіе правилъ, установленныхъ для осторожности отъ огня на судахъ и плотахъ, за исключеніемъ означенныхъ въ 93-й статьѣ, виновные подвергаются:

денежному взысканію не свыше двадцати пяти рублей.

95. За нарушеніе правилъ предосторожности отъ огня въ жилыхъ мѣстѣ, а именно:

а) за раскладываніе огня или неосторожное обращеніе съ огнемъ въ близкомъ разстояніи отъ лѣсовъ, кустарниковъ, стоящаго на корнѣ или сжатаго хлѣба, соломы, сѣна, огородовъ, мостовъ или строеній;

б) за оставленіе огня непотушеннымъ при отбытіи съ того мѣста, гдѣ онъ былъ разложенъ;

в) за выжиганіе кустарниковъ, травы, кореньевъ, сучьевъ и т. п., безъ соблюденія предписанныхъ правилъ, или въ недозволенное время;

г) за сидку смолы и дегтя, жженіе угольевъ и приготовленіе поташа, безъ соблюденія предписанныхъ предосторожностей, или въ недозволенное время;

д) за куреніе въ хвойныхъ лѣсахъ табаку или сигаръ и т. п. въ жаркую или сухую погоду;

е) за употребленіе, при стрѣляннн въ лѣсу, для зарядовъ пакли или льна, и

ж) за оставленіе овина, во время топки, безъ всякаго надзора, виновные подвергаются:

денежному взысканію не свыше десяти рублей.

(с) Ул., налаг. Мир. Суд. Ст. 48. За хожденіе, безъ надлежащаго дозволенія, съ книгами или образами для сбора на церкви, монастыри и другія богоугодныя заведенія, когда при томъ не было мошенничества (ст. 174, п. 2, 175 и 176), виновные, сверхъ отобранія собранныхъ денегъ, подвергаются:

денежному взысканію не свыше двадцати пяти рублей.

Собранныя деньги отсылаются въ мѣстныя богоугодныя заведенія.

(т) Св. Зак. Уг. ст. 323. Все имущество, принадлежащее означеннымъ въ предшедшихъ 318—320 Ст. тайнымъ обществамъ, книги ихъ, бумаги, инструменты, знаки какого либо рода, мебели и т. п., конфискуются и, если не будутъ подлежать истребленію, продаются въ пользу мѣстнаго приказа общественнаго призрѣнія.

(у) Св. Зак. Угол. Ст. 373. Кто, для учиненія или допущенія чего либо противнаго обязанностямъ службы, приметъ въ даръ деньги, вещи или что иное, сколько бы впрочемъ сумма денегъ или цѣна вещей, имъ полученныхъ, ни была малозначительна, тотъ за сіе злоупотребленіе власти или довѣренности начальства приговаривается, смотря по обстоятельствамъ дѣла:

къ потерѣ всѣхъ особенныхъ, лично и по состоянію присвоенныхъ, правъ и преимуществъ и къ ссылкѣ на житѣе въ Сибирь или къ отдачѣ въ исправительныя арестантскія роты по третьей или четвертой степени 31 статьи сего уложенія.

Если однакожъ получившій такую взятку, прежде какого либо велѣдствіе оной нарушенія своихъ по службѣ обязанностей, объявитъ о томъ съ раскаяніемъ своему начальству, то судъ можетъ, смотря по обстоятельствамъ, болѣе или менѣе уменьшающимъ вину его и болѣе или менѣе удостовѣряющимъ въ искренности его раскаянія, ограничить его наказаніе:

исключеніемъ изъ службы,

или удаленіемъ отъ должности,

или же однимъ строгимъ выговоромъ, со внесеніемъ или безъ внесенія онаго въ послужной его списокъ.

Во всякомъ случаѣ полученныя имъ деньги или иной подарокъ отсылаются въ мѣстный Приказъ Общественнаго Призрѣнія.

По статьѣ 472 имущества, приобретенна противозаконно чиновникомъ, производившимъ по онымъ слѣдствіе (ф).

По статьѣ 1095 хлѣбъ сырой или недопеченный, найденный у продавцевъ онаго (х).

По статьѣ 1111 вещества ядовитыя, отобранныя отъ неимѣющихъ права торговать оными (см. п. XIV сего Улож.); по статьѣ 1130 вещи, найденныя въ аптекахъ, учрежденной лицомъ, неимѣющимъ къ тому права; по статьѣ 1132 матеріалы и посуда, захваченныя у приготовляющихъ лекарственныя вещества; безъ права на то; по статьѣ 1169 деньги, вырученныя отъ продажи неправильно скупленныхъ предметовъ продовольствія на торгахъ; по статьѣ 1178 запрещенныя заколы и снасти, препятствующіе свободному ходу рыбы изъ моря и озеръ вверхъ по рѣкамъ; по статьѣ 1497 излишне взятое съ проезжающихъ по дорогамъ, мостамъ и т. п.; по статьѣ 1564 матеріалы, употребленныя на поставку для рыболовства заколовъ по судоходнымъ рѣкамъ; по статьѣ 1565 незаконныя сборы, взимаемыя съ водоходцевъ, судовъ ихъ, плотовъ, на пристаняхъ, набережныхъ, бечевникахъ, и за разводъ мостовъ (ц).

378. Виновный въ вымогательствѣ подвергается, смотря по обстоятельствамъ дѣла: ссылкѣ на житье въ Сибирь или отдачѣ въ исправительныя арестантскія роты по третьей степени 31 статьи сего уложенія, съ потерю всѣхъ особенныхъ, лично и по состоянію присвоенныхъ, правъ и преимуществъ, или же лишенію всѣхъ правъ состоянія и ссылкѣ на поселеніе въ отдаленныя мѣстахъ Сибири, или наконецъ, если вымогательство было сопровождается истязаніями или инымъ явнымъ насиліемъ, также лишенію всѣхъ правъ состоянія и ссылкѣ въ каторжныя работы на заводахъ на время отъ шести до восьми лѣтъ.

Во всякомъ случаѣ полученныя виновными деньги или иные подарки отсылаются въ мѣстный Приказъ Общественнаго Призрѣнія.

428. За взятіе на свое или другое имя заемныхъ обязательствъ, во время производства дѣла или слѣдствія, съ обвиняемыхъ или другихъ прикосновенныхъ къ тому дѣлу или слѣдствію лицъ, чиновники, участвующіе въ производствѣ или сужденіи онаго, смотря по обстоятельствамъ дѣла, подвергаются: наказаніямъ, выше сего въ статьѣ 373 за взятки, или же въ статьѣ 378, за вымогательство опредѣленнымъ.

(ф) Ст. 427. За приобретеніе чиновникомъ, самимъ или чрезъ подставленное имъ лицо, имущества, составляющаго предметъ дѣла, по которому онъ производитъ слѣдствіе, или которое подлежитъ его сужденію, или же хотя токмо принадлежащаго одному изъ лицъ, прикосновенныхъ къ тому слѣдствію или дѣлу, онъ также отрѣшается отъ должности,

а приобретенное имъ противозаконно имущество обращается въ собственность мѣстнаго Приказа Общественнаго Призрѣнія, если на оное кто либо не предъявитъ другихъ, предшествовавшихъ покупокъ, законныхъ правъ.

(х) Улож., налаг. Мир. Суд. Ст. 115. За приготовленіе для продажи, или за продажу съѣстныхъ припасовъ или напитковъ, вредныхъ для здоровья или испортившихся, а равно за выдѣлку посуды изъ вредныхъ для здоровья матеріаловъ, виновныя, сверхъ уничтоженія припасовъ, напитковъ или посуды, подвергаются: аресту не свыше одного мѣсяца, или денежному взысканію не свыше ста рублей.

(ц) Св. Зак. Угол. Ст. 881. Если кто либо учредить аптеку, не получивъ на то дозволенія надлежащаго начальства, то сія аптека и найденныя въ ней посуда и всѣ припасы отбираются въ пользу мѣстнаго Приказа Общественнаго Призрѣнія.

Улож., налаг. Мир. Суд. Ст. 106. За приготовленіе для продажи, а за продажу, безъ надлежащаго разрѣшенія, лекарственныхъ веществъ и составовъ, въ случаѣ послѣдовавшаго отъ того вреда, виновныя, сверхъ отобранія найденныхъ у нихъ матеріаловъ и посуды въ пользу мѣстныхъ богоугодныхъ заведеній, подвергаются:

денежному взысканію не свыше ста рублей. Св. Зак. Уг. Ст. 1180. За стачку торговцевъ или промышленниковъ для возвышенія цѣны не только предметовъ продовольствія, но и другихъ необходимой потребности товаровъ, или для непомѣр-

314. Уѣздному стряпчему постановлено въ обязанность надзирать за взысканіемъ наложенныхъ пеней; но и самъ Приказъ наблюдаетъ за своевременнымъ поступленіемъ ихъ и дѣлаетъ настаиваніи въ тѣхъ мѣстахъ, на коихъ при наложеніи пени возложено взысканіе, или обращается съ требованіями къ губернскому начальству.

315. Приказамъ предоставляется, по полученіи увѣдомленій о присужденныхъ въ пользу ихъ окончательными постановленіями присутственныхъ мѣстъ взысканіяхъ, обращаться въ то же время, по принадлежности, съ требованіями своими объ уплатѣ оныхъ; но если лица, съ которыхъ опредѣлятся таковыя взысканія, слѣдующихъ денегъ не внесутъ по первому требованію Приказа, а сумма взысканія превышаетъ тридцать рублей серебромъ, въ такомъ случаѣ дѣлается немедленно распоряженіе о наложеніи на имѣнія ихъ, на основаніи Законовъ Гражданскихъ, соразмѣрнаго взысканію запрещенія. (См. въ прил. извлеч. изъ X тома Св. Зак.).

316. Приказамъ поставляется въ обязанность, по поступленіи опредѣленнаго взысканія вполнѣ, относиться куда слѣдуетъ, о неукоснительномъ снятіи запрещенія съ обезпечивавшихъ оное имѣній, относя издержки на припечатаніе объявленій, какъ о наложеніи, такъ и о снятіи запрещенія, на тѣхъ же, на кого и самыя взысканія положены.

317. Уѣздному Стряпчему выдается третья часть пени, взысканной въ пользу Приказа: 1) когда самъ Приказъ сдѣлаетъ порученіе о взысканіи пени, въ такихъ при томъ случаяхъ, въ коихъ обстоятельства дѣла затрудняютъ скорое и своевременное взысканіе, и когда послѣ сего дѣйствительно стараніемъ Стряпчаго пеня будетъ взыскана; 2) если искъ, принадлежащій Приказу, оставаясь въ безгласности, стараніемъ Уѣзднаго Стряпчаго будетъ открытъ, и подлежащія ко взысканію деньги поступятъ въ Приказъ.

318. Изъ штрафовъ, поступающихъ въ доходъ Приказа, на основаніи X пункта статьи 313, Губернскій Стряпчій получаетъ также третью часть, когда по возникшимъ

наго пониженія сей цѣны, въ намѣреніи стѣснить дѣйствія привозящихъ или доставляющихъ сіи товары, а чрезъ то препятствовать и дальнѣйшему въ большемъ количествѣ привозу оныхъ, зачинщики такихъ противозаконныхъ соглашеній подвергаются:

заключенію въ тюрьмѣ на время отъ четырехъ до восьми мѣсяцевъ, а прочіе, только участвовавшіе въ нихъ, приговариваются, смотря по степени сего участія:

или къ аресту отъ трехъ недѣль до трехъ мѣсяцевъ,
или къ денежному взысканію не свыше двухъ сотъ рублей.

Ул., нал. Мир. Суд. Ст. 57. За охоту, а также рыбную или иную ловлю въ запрещенное время, въ недозволенныхъ мѣстахъ, запрещенными способами, или безъ соблюденія предписанныхъ правилъ, равно какъ за разореніе птичьихъ гнѣздъ, или продажу дичи, добытой въ недозволенное время, виновные подвергаются:

денежному взысканію не свыше двадцати пяти рублей.

Примѣчаніе. Дѣйствіе сей статьи, относительно лова рыбы, не распространяется на тѣ мѣстности, для которыхъ постановлены особыя по сему предмету правила.

Св. Зак. Уг. Ст. 1080. Если чиновникъ, состоящій въ государственной или общественной службѣ, будетъ взимать какіе либо сборы съ проѣзжающихъ по дорогамъ, мостамъ какъ постояннымъ, такъ и плувчимъ, а равно и на перевозахъ и т. п., въ тѣхъ мѣстахъ, гдѣ такого сбора правительствомъ не установлено, или же будетъ взимать такіе сборы въ большемъ противъ установленнаго количествѣ, то за сіе подвергается.

наказаніямъ, въ статьѣ 378 сего Уложенія за вымогательство опредѣленнымъ.

Ул., нал. Мир. Суд. Ст. 85. За препятствованіе судоходству устройствомъ рыболовныхъ заведеній тамъ, гдѣ это воспрещено, или безъ соблюденія установленныхъ для того правилъ, а также за засореніе рыболовами рѣкъ и каналовъ, или за порчу ихъ береговъ, виновные, сверхъ отобранія употребленныхъ матеріаловъ, подвергаются:

денежному взысканію не свыше двадцати пяти рублей.

въ присутственныхъ мѣстахъ о нарушеніи частныхъ сдѣлокъ дѣламъ, принадлежность штрафовъ Приказу имъ открыта будетъ и штрафы попеченіемъ его взыщутся.

О хозяйственныхъ и случайныхъ доходахъ.

321. Къ хозяйственнымъ доходамъ Приказовъ принадлежатъ деньги поступающіе: 1) за призрѣніе и содержаніе въ заведеніяхъ Приказовъ имущихъ людей, нижнихъ военныхъ и другихъ вѣдомствъ чиновъ и служителей; 2) отъ учрежденныхъ Приказами аптекъ; 3) отъ фабрикъ, заводовъ и другихъ учрежденныхъ Приказами хозяйственныхъ заведеній; 4) отъ работнаго дома за производимыя содержащимися въ оныхъ людьми работы и издѣлія, на основаніи положеній о сихъ заведеніяхъ; 5) вычеты за отпуска болѣе 29 дней чиновниковъ, получающихъ жалованье изъ суммъ Приказовъ; 6)

322. Къ случайнымъ доходамъ Приказовъ причисляются: пошлины съ грамотъ на потомственное почетное гражданство, по шестидесяти рублей серебромъ, и пошлины съ свидѣтельствъ, на личное почетное гражданство, по тридцати рублей серебромъ; 3) деньги вырученныя продажей имѣнія, оставшагося за удовлетвореніемъ всѣхъ долговъ умершаго банкрота и конкурскихъ расходовъ; 4) брошенные во время опасности корабля и потомъ найденные или спасенные товары и вещи, къ коимъ не явится хозяина, по правилу, опредѣленному въ статьяхъ 1191 и 1205 Устава Торговаго.

Примѣчаніе. Къ случайнымъ доходамъ Приказовъ Общественнаго Призрѣнія причисляется треть суммъ, выручаемыхъ отъ продажи на основаніи Законовъ Гражданскихъ (прил. къ ст. 539, п. 25), пригубнаго скота у государственныхъ и удѣльныхъ крестьянъ.

323. Въ подрѣпленіе способовъ Московскаго Эстляндскаго и Курляндскаго Приказовъ Общественнаго Призрѣнія къ содержанію подвѣдомственныхъ имъ богоугодныхъ заведеній, удѣляется въ пользу сихъ Приказовъ, по принадлежности, половинная часть куртажа, полученнаго отъ аукціонной продажи товаровъ въ таможенныхъ мѣстахъ Москвы и вообще губерній оной, а равно Эстляндской и Курляндской губерній и таможеннымъ мѣстамъ поставляется въ обязанность отчисляемая на изъясненномъ основаніи деньги доставлять прямо въ мѣстные Приказы.

324. Въ пользу С.-Петербуркскаго и Московскаго Приказовъ Общественнаго Призрѣнія, по принадлежности, обращаются безвозвратно деньги, вырученныя за просроченныя вещи, проданныя съ аукціона при торговомъ депо фабричныхъ, ремесленныхъ и художественныхъ издѣлій, производимыхъ въ Россіи и внесенныя въ кредитныя установленія, если владѣльцы билетовъ сихъ вещей не явятся въ теченіи десяти лѣтъ, для полученія слѣдующихъ имъ поразсчету денегъ.

О доходахъ отъ продажи игральныхъ картъ по порученіямъ Опекунскихъ Совѣтовъ.

325. Приказы по порученіемъ Опекунскихъ Совѣтовъ Воспитательныхъ Домовъ, принимаютъ на себя продажу игральныхъ картъ въ тѣхъ мѣстахъ, гдѣ нѣтъ учрежденныхъ для сего Коммисіонеровъ Воспитательнаго Дома, получая за то въ свою пользу по пяти процентовъ съ каждаго вырученнаго за продажу картъ рубля.

326. Приказы принимаютъ на сохраненіе присылаемыя отъ Опекунскихъ Совѣтовъ карты, и отпускаютъ оныя коммисіонерамъ Воспитательнаго Дома, по предъявленнымъ отъ Опекунскихъ Совѣтовъ отношеніямъ, получая за то по прошествіи года по два процента съ каждаго рубля той суммы, какая по продажнымъ цѣнамъ картъ отъ нихъ въ сдачу коммисіонерамъ поступила. За утрату картъ и за неправильный отпускъ безъ квитанцій и предварительныхъ отношеній Опекунскихъ Совѣтовъ, Приказы подвергаются отвѣтственности и взысканію по продажнымъ цѣнамъ. За поврежденіе же картъ Приказы подвергаются взысканію по стоимости заготовленія картъ на фабрикѣ, впро-

Св. Зак. Уг. Ст. 1089. Если чиновникъ, состоящій въ государственной или общественной службѣ, будетъ производить какой либо незаконный сборъ съ водоходцевъ, судовъ ихъ, плотовъ или клади, на пристаняхъ, набережныхъ и бечевникахъ, а также и за разводъ мостовъ, то онъ подвергается:

наказаніямъ, опредѣленнымъ за вымогательство въ статьѣ 378 сего уложенія.

чемъ лишь тогда, когда карты повреждены будутъ не отъ употребленія ихъ и притомъ будутъ возвращены въ Экспедицію Карточнаго Сбора полнымъ количествомъ, вмѣстѣ съ своими обертками и бандеролями. Въ противномъ случаѣ взысканіе за поврежденіе картъ производится съ Приказовъ по продажнымъ цѣнамъ, на томъ же основаніи, какъ за утрату оныхъ.

327. О картахъ получаемыхъ на сохраніе и продажу, объ отпускаемыхъ Коммиссіонерамъ, о продаваемыхъ, остающихся на лицо и вырученыхъ за продажу деньгахъ, Приказы обязаны безъ замедленія увѣдомлять С.-Петербургскій Опекунскій Совѣтъ.

О расходахъ Приказовъ.

328. Приказы употребляютъ свои доходы на содержаніе заведеній, попеченію ихъ ввѣренныхъ, и стараются, чтобы оныя не были растрчиваемы напрасно.

329. Приказы отдѣляютъ изъ остатковъ отъ своихъ ежегодныхъ чистыхъ доходовъ третью часть для заимообразнаго отпуска въ пособіе нѣкоторымъ городамъ, по особому назначенію. Какъ таковыя суммы должны быть употребляемы для общественной пользы, то по силѣ займавъ никакіе проценты въ пользу Приказовъ не назначаются, и сей долгъ долженъ считать на городахъ до приведенія доходовъ оныхъ въ такое состояніе, что представится возможность производить изъ нихъ уплаты.

330. Приказы не могутъ отпускать суммъ на предметы не относящіяся къ ихъ обязанностямъ, если не послѣдуетъ на то особаго разрѣшенія Верховной Власти, Правительствующаго Сената, или Министерства Внутреннихъ Дѣлъ.

331. Министръ Внутреннихъ Дѣлъ разрѣшаетъ безвозвратное употребленіе, сверхъ предоставленнаго статьею 115 права изъ суммъ Общественнаго Призрѣнія на неопредѣленные предметы до семи сотъ пятидесяти рублей серебромъ включительно, на каждый предметъ отдѣльно.

332. Поступающія въ суммы Общественнаго Призрѣнія пожертвованія на опредѣленные предметы благотворительности употребляются соотвѣтственно назначенію.

333. Мѣстнымъ начальствамъ Приказовъ Общественнаго Призрѣнія предоставляется выдавать изъ суммъ Приказовъ въ пособіе на содержаніе крайне бѣдныхъ семействъ, внѣ заведеній Приказовъ живущихъ, по мѣрѣ представляющейся необходимости не болѣе пяти рублей серебромъ въ мѣсяць на каждое лицо.

334. Суммы, для Канцелярій Приказовъ по штатамъ назначенныя, не должны быть употребляемы ни на какіе посторонніе и къ обязанностямъ его не принадлежащіе предметы.

335. Остатки отъ штатныхъ суммъ Канцелярій Приказовъ Общественнаго Призрѣнія, безъ различія производимыхъ изъ ихъ доходовъ и отпускаемыхъ отъ казны, дозволяется Приказамъ раздавать, по своему усмотрѣнію, въ теченіи года, въ награду служащимъ въ Канцеляріяхъ ихъ чиновникамъ, не испрашивая на то разрѣшенія Министерства Внутреннихъ Дѣлъ, но доводя до его свѣдѣнія о сихъ выдачахъ въ годовыхъ отчетахъ.

336. Приказы вообще соразмѣряютъ расходы свои съ доходами.

337. Дабы суммы Приказовъ употребляемы были съ должною опредѣлительностію и соразмѣрно съ ихъ способами, каждый Приказъ обязанъ ежегодно въ Сентябрѣ мѣсяцѣ составить смѣту доходамъ и расходамъ по правиламъ, изложеннымъ въ нижеслѣдующихъ статьяхъ, и разсмотрѣть оную въ общемъ своемъ присутствіи.

338. При составленіи смѣты, неопредѣлительные доходы полагаютъ по сложности трехъ прошедшихъ годовъ, не включая въ то число такихъ суммъ, кои случайно одинъ разъ и въ значительномъ количествѣ поступили, какъ на примѣръ: за продажу какихъ либо имущества въ пользу капитала, пожертвованій для причисленія къ капиталу, и тому подобныхъ суммъ, коихъ поступленія впредь въ виду нѣтъ или же хотя и есть, но для причисленія къ капиталу.

339. Въ смѣтѣ отстранять всѣ ненужныя и бесполезныя издержки при опредѣленіи расходовъ: 1) на жалованье служащимъ и прочіе расходы по управленію, не прибавляя ни числа людей, ни имъ окладовъ, безъ особеннаго на то разрѣшенія Министерства Внутреннихъ Дѣлъ; 2) на содержаніе призрѣваемыхъ, ограничиваясь въ числѣ состояніемъ зданія и въ особенности количествомъ доходовъ; 3) на всѣ другія дозволенныя издержки по содержанію зданій.

340. При опредѣленіи расходовъ обращать вниманіе на то, чтобы заведенія имѣли все необходимое, приличное, не увлекаясь великолѣпьемъ и излишествомъ; посему въ платьѣ, бѣльѣ и въ прочихъ вещахъ не принимать за непреложное правило дѣлать все вновь.

потому только, что сроки кончились: по опыту известно, что многія вещи могут прослужить за срокъ, съ небольшими исправленіями.

341. Опредѣляя расходы по мѣрѣ доходовъ, не поставлять сіе правило въ основаніе къ тому, чтобы непременно все доходы росписаны были въ расходъ; но стараться во всякомъ случаѣ отвращеніемъ ненужныхъ расходовъ увеличивать капиталъ для обезпечиванія дѣйствій Приказа.

342. Составленную на семь основаній смету, утвердивъ общимъ присутствіемъ, Приказъ имѣетъ въ виду, какъ основаніе въ распоряженіяхъ своихъ по расходамъ, если не положительное, то приблизительное.

343. По утвержденіи подробной сметы, должна быть составлена по установленной формѣ краткая смета; таковая краткая смета представляется не позже 15 Ноября въ Министерство Внутреннихъ Дѣлъ чрезъ Главныхъ Начальниковъ Губерній, а гдѣ оныхъ нѣтъ, чрезъ Губернаторовъ.

344. Когда по расходамъ Приказа на содержаніе его заведеній будутъ слѣдовать кому либо въ выдачу деньги, и сіи лица не предъявятъ въ теченіи десяти лѣтъ требованій на слѣдующія имъ деньги, Приказъ обязанъ отсылать сіи деньги въ Комитетъ Признанія Заслуженныхъ Гражданскихъ Чиновниковъ; поступая въ семь случаевъ на точномъ основаніи правилъ, опредѣленныхъ въ статьѣ 81.

О расходахъ на исправленіе и постройку зданій и на приобрѣтеніе имущества.

345. Расходованіе суммъ на постройку и исправленіе подвѣдомыхъ Приказамъ зданій, равно и на покупку таковыхъ, Приказы производятъ по собственному ихъ усмотрѣнію; столичные до тысячи рублей, съ утвержденія же Военныхъ Генераль-Губернаторовъ до двухъ тысячъ рублей; а губернскіе до пяти сотъ рублей, съ разрѣшенія же Главныхъ Начальниковъ Губерній, гдѣ они есть, до тысячи пяти сотъ рублей. Министру Внутреннихъ Дѣлъ предоставляется разрѣшать таковыя издержки безъ ограниченія суммы, но только въ такомъ случаѣ, когда расходъ не превышаетъ доходовъ Приказа.

Примѣчаніе. Распоряженія тѣми суммами Приказа, кои назначаются на сооруженіе новыхъ зданій, или на постройку и починку зданій существующихъ, и вообще на предметы, состоящіе въ вѣдомствѣ Главнаго Управленія Путей Сообщенія и Публичныхъ Зданій, принадлежатъ установленіямъ, сему Управленію подвѣдомственнымъ и, производятся подъ его надзоромъ.

346. Когда, по недостатку доходовъ Приказа на исправленіе и постройку зданій или на приобрѣтеніе имущества, нужно будетъ обратиться къ займу, то Министръ Внутреннихъ Дѣлъ разрѣшаетъ выдачу потребной суммы изъ капиталовъ, въ томъ же Приказѣ обращающихся, или изъ капиталовъ другихъ Приказовъ, назначая сроки возврата въ обоихъ случаяхъ изъ доходовъ Приказа, производящаго заемъ.

347. Министръ Внутреннихъ Дѣлъ, опредѣляя въ послѣднемъ случаѣ сроки на возвратъ занятой суммы, опредѣляетъ и установленные проценты въ пользу того Приказа, изъ коего заемъ произведенъ будетъ.

348. Приказы освобождаются отъ платежа крѣпостныхъ пошлинъ при приобрѣтеніи имущества, какъ сіе опредѣлено въ статьѣ 65.

О продажѣ имущества, принадлежащихъ Приказамъ.

349. Зданія Приказовъ и другія имущества, оказывающіяся Приказамъ не нужными по ветхости или по излишеству и неудобствамъ, описываются и оцѣниваются установленнымъ порядкомъ, при членѣ Приказа.

350. Продажа ненужныхъ недвижимыхъ имущества, принадлежащихъ Приказамъ, разрѣшается: самими Приказами до трехъ сотъ рублей; Хозяйственнымъ Департаментомъ Министерства Внутреннихъ Дѣлъ до тысячи рублей; Министромъ Внутреннихъ Дѣлъ до пяти тысячъ рублей, а выше сего, на всякую сумму, Правительствующимъ Сенатомъ.

351. Продажа ненужныхъ движимыхъ имущества, принадлежащихъ Приказамъ, разрѣшается: самими Приказами до шести сотъ рублей; Хозяйственнымъ Департаментомъ Министерства Внутреннихъ Дѣлъ до двухъ тысячъ рублей; Министромъ Внутреннихъ Дѣлъ до десяти тысячъ рублей; а выше сего, на всякую сумму, Правительствующимъ Сенатомъ.

352. Самое утвержденіе продажи какъ недвижимыхъ, такъ и движимыхъ имущества предоставляется означеннымъ въ статьяхъ 350 и 351 властямъ въ размѣрѣ, для утвержденія публичныхъ торговъ назначенномъ.

§ 342. 77. Первоначальное распределение между губерніями существующихъ нынѣ заведеній, имуществъ и капиталовъ общественнаго призрѣнія предоставляется Министру Внутреннихъ Дѣлъ; по его же представленіямъ, утвержденнымъ установленнымъ порядкомъ, распределяются между губерніями пособия, отпускаемые на общественное призрѣніе изъ казны.

§ 343. 78. Изъ заведеній, имуществъ и капиталовъ общественнаго призрѣнія, передаваемыхъ земскимъ учрежденіямъ, нѣкоторые отдѣляются въ завѣдываніе уѣздныхъ земскихъ учреждений, другіе находятся въ вѣдѣніи губернскихъ учреждений. Распределение это дѣлается во всякой губерніи губернскимъ земскимъ собраніемъ и утверждается, на первый разъ, Министромъ Внутреннихъ Дѣлъ.

§ 344. 79. Независимо отъ существующихъ капиталовъ и доходовъ на предметы общественнаго призрѣнія, земскія учрежденія могутъ устанавливать, въ необходимыхъ случаяхъ, сборы на сей предметъ въ порядкѣ и предѣлахъ, установленныхъ общимъ Положеніемъ о земскихъ учрежденіяхъ и настоящими временными правилами (ст. 8—19) (§§ 273—284) (См. §§ 119 и 133).

§ 345. 80. Принятіе земскими учрежденіями пожертвованій отъ частныхъ лицъ и обществъ на предметы призрѣнія, подчиняется общимъ правиламъ о приобрѣтеніи земствомъ имуществъ. Земскія Управы о таковыхъ пожертвованіяхъ публикуютъ въ вѣдомостяхъ. (См. § 80).

§ 346. 81. Определенія о сложеніи и возвратѣ взыскиваемыхъ въ пользу благотворительныхъ земскихъ заведеній пеней и штрафовъ, а также и о сложеніи платы или недоимокъ за призрѣніе неимущихъ, предоставляется земскимъ собраніямъ, по принадлежности.

§ 347. 82. Условія и размѣръ денежныхъ пособій, выдаваемыхъ неимущимъ (ст. 333. Уст. Общ. Призрѣнія), устанавливаются земскими собраніями, а самыя пособия производятся по определеніямъ земскихъ управъ.

О заключеніи контрактовъ на подряды и поставки для Приказовъ.

333. При заключеніи контрактовъ на поставку для заведенія лекарствъ, припасовъ для продовольствія, разныхъ вещей по содержанію больныхъ и вообще заведеній, также и на наемъ, или взятіе и отдачу въ оброкъ зданій и на постройку и исправленіе зданій. Приказы обязаны ограничиваться предположенными на каждый годъ расходами и ассигнованными суммами, изъ коихъ они, безъ разрѣшенія Министра Внутреннихъ Дѣлъ, выходить не должны; въ утвержденіи же контрактовъ поступать должно на основаніи изданныхъ вообще на сей предметъ правилъ.

Примѣчаніе. При утвержденіи контрактовъ на поставку, для заведеній Приказовъ разныхъ потребностей, руководствоваться общими правилами, постановленными въ Законахъ Гражданскихъ.

334. Въ случаѣ построекъ, если не будетъ определено произвести оныя посредствомъ особой комисіи хозяйственнымъ образомъ, и сіе представится необходимымъ, или же, если вмѣсто учрежденной комисіи признано будетъ удобнѣе распорядиться посредствомъ подряда, и вообще въ случаяхъ, изъясненныхъ въ 9 и 10 пунктахъ 211 статьи Учрежденія Министерствъ, должно быть испрашиваемо разрѣшеніе отъ Правительствующаго Сената чрезъ посредство Министра Внутреннихъ Дѣлъ.

§ 348. 83. Смѣты на потребности призрѣнія составляются и утверждаются на тѣхъ же основаніяхъ, какъ и общая земская смѣта; при чемъ обязательными для земства признаются все предметы расходовъ, нынѣ установленные уставомъ общественнаго призрѣнія. (См. стр. 228 и §§ 125 и 142).

§ 349. 84. Относительно завѣдыванія имуществами, для потребностей призрѣнія земству переданными, приобрѣтенія и отчужденія оныхъ, производства построекъ, починокъ и другихъ хозяйственныхъ операцій, для потребностей призрѣнія, наблюдаются общія правила Положенія о земскихъ учрежденіяхъ. (См. § 115).

§ 350. 85. Управление благотворительными заведеніями, предоставленными нынѣ Приказамъ Общественнаго Призрѣнія и Больничнымъ Совѣтамъ, возлагается на земскія учрежденія, по принадлежности ⁽⁵⁵⁾.

(55) о управленіи заведеній, подвѣдомственныхъ приказамъ общественнаго призрѣнія.

363. Заведенія приказовъ суть: 1) дома сиротскіе и воспитательные, 2) больницы и дома для умалишенныхъ; 3) богадѣльни; 4) дома работные.

Примѣчаніе. Въ 1859 году постановлено, по неудовлетворительному состоянію существующихъ въ вѣдѣніи Приказовъ Общественнаго Призрѣнія домовъ и отдѣленій для умалишенныхъ и по неимѣнію въ виду достаточныхъ способовъ для преобразованія ихъ во всехъ губерніяхъ, замѣнять постепенно сіи заведенія *окружными*, съ причисленіемъ къ каждому по нѣскольку смежныхъ губерній и съ отнесеніемъ всехъ потребныхъ при семъ издержекъ на счетъ Приказовъ тѣхъ губерній. На первый разъ положено устроить такое заведеніе въ городѣ Казани, по правиламъ при семъ приложеннымъ.

364) Сверхъ содержанія заведеній, выше означенныхъ, приказъ участвуетъ пособіями изъ суммъ своихъ къ устройству и содержанію разныхъ учебныхъ и воспитательныхъ заведеній.

365. Приказы не препятствуютъ частнымъ людямъ, обществамъ, городамъ и селеніямъ учреждать отъ себя благотворительныя заведенія, или къ учрежденнымъ уже, что либо прибавлять, съ тѣмъ однакожъ, чтобы то и другое сходствовало съ общими, на сей предметъ постановленными, правилами.

366. Предположенія частныхъ людей объ устроеніи благотворительныхъ заведеній приводятся въ дѣйствіе мѣстнымъ начальствомъ, или ими самими, не иначе, какъ съ дозволенія правительства.

370. Лотереи, разыгрываемыя въ пользу сиротскихъ заведеній вѣдомства Приказовъ Общественнаго Призрѣнія, освобождаются отъ платежа процентнаго сбора, установленнаго статьями 439 и 460 Устава о предупрежденіи и пресѣченіи преступленій (а).

(а) 439. Получившій дозволеніе на лотерею, по раздачѣ билетовъ, вноситъ въ Думу, на основаніи особенныхъ положеній о городскихъ доходахъ и расходахъ, десятую долю лотерейной суммы и получаетъ квитанцію для предъявленія полиціи, которая потомъ допускаетъ разыгрываніе лотереи.

460. Сверхъ сего сбора, который уже установленъ, или установленъ быть можетъ, въ пользу нѣкоторыхъ городовъ взыскивать съ лотерей, разыгрываемыхъ съ дозволенія правительства, въ капиталъ, предназначенный на вспоможеніе разореннымъ отъ разныхъ несчастныхъ случаевъ, по пяти процентовъ совсей оцѣночной суммы. Взиманіе сего сбора производится Городскими Думами или занимающими ихъ мѣста); вносимыя суммы въ то же время высылаются въ Хозяйственный Департаментъ Министерства Внутреннихъ Дѣлъ, а наблюденіе за исполненіемъ сего въ точности лежитъ на обязанности мѣстныхъ губернскихъ начальствъ.

О ЦѢЛИ УЧРЕЖДЕНІЯ СИРОТСКИХЪ ДОМОВЪ И О СОСТАВѢ ИХЪ УПРАВЛЕНІЯ.

372. Сиротскіе дома, принадлежащіе къ разряду благотворительныхъ заведеній, состоящихъ въ завѣдываніи Приказовъ Общественнаго Призрѣнія и на счетъ ихъ содержимыхъ, имѣютъ цѣлю своего учрежденія: 1) призрѣть сиротъ въ томъ возрастѣ, въ которомъ они не могутъ еще быть никуда пристроены для обученія, долженствующаго положить основаніе будущему ихъ состоянію; 2) призрѣнныхъ такимъ образомъ сиротъ, въ послѣдствіи, когда они достигнутъ извѣстнаго возраста, пристроить однихъ въ учебныя заведенія, другихъ на службу, фабрики, заводы и къ частнымъ людямъ для наученія ремесламъ, торговымъ и инымъ полезнымъ занятіямъ, кои могутъ быть приличны полу, происхожденію, или состоянію сиротъ, и содѣйствовать къ устроенію ихъ участи.

Примѣчаніе 1. Министерству Внутреннихъ Дѣлъ предоставлено въ случаѣ надобности дополнять и измѣнять изданныя для сиротскихъ домовъ правила, соотвѣтственно мѣстнымъ каждой губерніи обстоятельствамъ. Устроеніе для сиротскихъ домовъ помѣщеній, опредѣленіе числа призрѣваемыхъ соразмѣрно способамъ каждаго Приказа, назначеніе штатовъ сиротскимъ домамъ и вообще все до хозяйственной части сихъ заведеній относящіяся распоряженія, предоставлено также сему Министерству разрѣшать непосредственно, представляя о томъ въ свое время отчетъ установленнымъ порядкомъ.

Примѣчаніе 2. Министерству Внутреннихъ Дѣлъ предоставлено сумму, которая отпускаема была на содержаніе упраздненной въ 1836 году, въ С.-Петербургѣ, на Аптекарскомъ островѣ школы, употреблять на воспитаніе въ другихъ приличныхъ заведеніяхъ сиротъ и дѣтей недостаточныхъ медиковъ и фармацевтовъ.

373. Въ сиротскіе дома принимаются: 1) сироты обоюго пола изъ дѣтей мѣстныхъ купцовъ, мѣщанъ, цеховыхъ и вообще людей свободнаго состоянія, оставшіяся послѣ родителей въ положеніи, требующемъ призрѣнія; 2) сироты чиновниковъ и канцелярскихъ служителей, кои, находясь въ бѣдности, не имѣли способовъ помѣстить дѣтей своихъ для воспитанія и обученія въ другія заведенія.

Примѣчаніе. Призрѣніе сиротъ духовнаго званія опредѣляется особыми о нихъ правилами, изданными по духовному вѣдомству.

374. Въ сиротскихъ домахъ могутъ быть содержимы и пансіонеры обоюго пола всѣхъ состояній, принимаемые, смотря по удобству помѣщенія, на счетъ обществъ къ коимъ принадлежали ихъ родители, или на счетъ родственниковъ, благотворителей и проч.

Примѣчаніе. Тюремнымъ Комитетамъ дозволяется помѣщать содержащихся въ тюрьмахъ малолѣтнихъ арестантскихъ дѣтей (кромѣ грудныхъ младенцевъ) въ заведеніи Приказовъ Общественнаго Призрѣнія, съ тѣмъ, чтобы издержки, потребныя на содержаніе ихъ въ продолженіи того времени, пока они будутъ находиться въ вѣдѣніи Приказовъ (т. е. до выпуска родителей ихъ изъ тюрьмы), относимы были на счетъ отпускаемыхъ изъ казны кормовыхъ денегъ и собственныхъ суммъ Тюремныхъ Комитетовъ.

375. Сиротскіе дома управляются на основаніи нижеопредѣленныхъ правилъ. Число сиротъ назначаемыхъ въ оныя для призрѣнія, а равно все издержки содержанія ихъ соразмѣряются съ способами Приказовъ Общественнаго Призрѣнія и опредѣляются штатами, издаваемыми особо для каждаго изъ сихъ заведеній съ утвержденія Министерства Внутреннихъ Дѣлъ.

376. Независимо отъ должностныхъ лицъ, опредѣляемыхъ по штатамъ при сиротскихъ домахъ, для исправленія разныхъ должностей, сіи заведенія могутъ имѣть Почетныхъ Попечителей, кои или добровольно принимаютъ на себя сіе званіе изъ подвига благотворенія, или опредѣляются по избранію городского общества.

377. Благотворителямъ, сдѣлавшимъ въ пользу Сиротскихъ домовъ значительныя приношенія, присвоится право быть Почетными Попечителями и засѣдать въ приказахъ при совѣщаніяхъ объ устроеніи участи сиротъ.

378. Городской Голова и Почетный Попечитель могутъ представлять на разсмотрѣніе Приказа о всемъ томъ, что признаютъ полезнымъ по управленію Сиротскимъ домомъ и для улучшенія содержанія онаго.

О ПРИЕМѢ СИРОТЪ.

379. Приемъ сиротъ въ Сиротскіе дома производится съ разрѣшенія Приказовъ.

380. Сироты принимаются отъ семилѣтняго возраста до одиннадцати лѣтъ включительно.

381. Время приёма сиротъ назначается одинъ разъ въ году, въ Юль мѣсяцѣ, или, смотря, по обстоятельствамъ выпуска, нѣсколько позже. Въ случаяхъ экстренныхъ можно принимать сиротъ и въ другое время.

382. Назначенные къ приему сироты, по представленіи ихъ, свидѣльствуются врачемъ богоугодныхъ заведеній Приказа при членѣ Врачебной Управы.

383. Если сирота по свидѣтельству, въ предшедшей статьѣ опредѣленному, окажется съ увѣчьями, или такими физическими или умственными недостатками, кои препятствуютъ помѣщенію и обученію его въ Сиротскомъ домѣ, въ такомъ случаѣ въ приемъ его отказывается; сироты сего рода поступаютъ въ особыя заведенія Приказовъ, для призрѣнія ихъ учрежденныя.

384. Сироты, найденные по свидѣтельству врача одержимыми какою либо не заразительною и удобною къ излеченію болѣзнію, безпрепятственно допускаются къ приему въ Сиротскіе дома.

385. Если на комъ изъ принимаемыхъ сиротъ не была ни натуральная, ни прививная оспа, то она немедленно прививается при приемѣ сиротъ.

а) *О приемѣ сиротъ изъ купечества, мѣщанства, цеховыхъ, посадскихъ и разночинцевъ.*

386. Удостоеніе къ приему въ Сиротскій домъ сиротъ обоого пола изъ купечества, мѣщанства, цеховыхъ, посадскихъ и разночинцевъ той губерніи, гдѣ учреждено сіе заведеніе, возлагается на Городскаго Голову; по сему къ нему обращаются для предварительнаго разсмотрѣнія всѣ требованія, представленія и просьбы о принатіи сиротъ упомянутыхъ состояній.

б) *О приемѣ сиротъ изъ дѣтей чиновниковъ и канцелярскихъ служителей.*

390. Удостоеніе къ приему сиротъ обоого пола изъ дѣтей чиновниковъ и канцелярскихъ служителей, служащихъ въ той губерніи, гдѣ существуетъ Сиротскій домъ, возлагается на Губернатора; по сему къ нему обращаются представленія и просьбы о приемѣ таковыхъ сиротъ.

в) *О приемѣ пансіонеровъ.*

393. Пансіонеры обоого пола принимаются въ Сиротскій домъ, если окажется для нихъ помѣщеніе (ст. 374, по просьбамъ частныхъ лицъ, опекуновъ, или по требованію разныхъ вѣдомствъ, съ утвержденія Приказа.

394. Пансіонеры принимаются равныхъ лѣтъ съ прочими сиротами.

395. При просьбахъ или требованіяхъ, обращаемыхъ на имя присутствія приказа о опредѣленіи пансіонеровъ, должны быть прилагаемы свидѣтельства: а) о происхожденіи сиротъ; б) о лѣтахъ ихъ; в) о состояніи здоровья и свидѣтельство объ оспѣ.

396. За призрѣніе пансіонеровъ вносится впередъ за каждые полгода плата, устанавливаемая соотвѣтственно издержкамъ на содержаніе заведенія по штату изчисленнымъ (ст. 375), не включая однакожъ издержекъ на содержаніе строенія, приставниковъ и прислуги.

397. Внесенная за пансіонеровъ плата причисляется къ общей суммѣ, на содержаніе Сиротскаго дома отпускаемой, и изъ оной ничего уже не возвращается лицу, отъ коего вносится сія плата, хотябы пансіонеръ выбылъ изъ дому и прежде полугодя.

а) *О содержаніи.*

406. Сироты содержатся на одинаковомъ положеніи. Никакія различія по происхожденію, званію или состоянію не допускаются. По сему одежда, постели, пища, прислуга и проч. для всѣхъ должны быть одинаковы.

407. Не допуская никакого излишества въ содержаніи сиротъ, должно наблюдать простоту и опрятность, и чтобъ пища ихъ была здоровая.

б) *Объ ученіи.*

408. Сироты обоого пола обучаются или въ самыхъ Сиротскихъ домахъ, или въ казенныхъ учебныхъ заведеніяхъ, если вблизи оныхъ сіи заведенія находятся, и если обученія въ сихъ послѣднихъ представится болѣе удобнымъ, по мѣстному положенію или другимъ уваженіямъ.

409. Ученіе и упражненія сиротъ должны соотвѣтствовать ихъ силамъ и понятію, и быть приспособлены къ полу и тому состоянію, въ какое каждый по происхожденію своему поступить долженъ.

410. Сироты, какъ мальчики, такъ и дѣвочки, обучаются тѣмъ предметамъ, кои по уставу учебныхъ заведеній положены для приходскихъ училищъ; именно: 1) Закону Божію, по Братскому Катихизису и Священной Исторіи; 2) чтенію по книгамъ церковной и гражданской печати, и чтенію рукописей; 3) чистописанію; 4) четыремъ первымъ дѣйствіямъ Арифметики.

422. Часы учебные и вообще занятія сиротъ обоого пола распредѣляются особымъ росписаніемъ, съ утвержденія Приказа.

426. Въ училищѣ производятся экзамены ежегодно въ Іюнь мѣсяцѣ; одни для того, чтобы видѣть успѣхи учащихся, другіе для перевода ихъ въ высшіе классы, третьи при общемъ распредѣленіи сиротъ внѣ Сиротскаго дома.

427. Экзамены производятся публичные, въ присутствіи Губернатора, Губернскаго Предводителя Дворянства, Членовъ Приказа, Директора Гимназіи, Городскаго Головы, почетныхъ попечителей и стороннихъ посѣтителей, по приглашенію Губернатора.

438. Въ великій постъ сироты должны говѣть и пріобщаться Святыхъ Таинъ, для сего, въ случаѣ нахождения въ Сиротскихъ домахъ иновѣрцевъ, приглашаются Священники ихъ вѣроисповѣданія, или сами сироты посылаются въ иновѣрческія церкви, съ Надзирателемъ, или Надзирательницею, смотря по полу сиротъ.

439. Заболѣвшіе сироты отдаются въ больницу Приказа, гдѣ на его счетъ содержатся и пользуются.

440. Всѣ сироты призрѣваются въ Сиротскихъ домахъ до двѣнадцатилѣтняго возраста включительно.

441. Изъ правила, въ предшедшей статьѣ опредѣляемаго, допускаются исключенія, когда сиротъ совершится двѣнадцать лѣтъ до наступленія общаго времени, назначеннаго къ распредѣленію сиротъ внѣ заведенія, или когда какая либо другая необходимость можетъ потребовать оставленіе сироты долѣе двѣнадцати лѣтъ, но не болѣе, какъ на одинъ годъ.

442. Распредѣленіе сиротъ внѣ Сиротскаго дома бываетъ общее и частное.

443. Общее распредѣленіе сиротъ производится одинъ разъ въ годъ, или чрезъ два года, смотря по возрасту сиротъ и по успѣхамъ въ совершеніи курса ученія.

444. Частное распредѣленіе сиротъ можетъ быть допускаемо всегда по мѣрѣ случаевъ; такъ напимѣръ: а) когда кто изъ родственниковъ, или благотворителей изъявитъ желаніе взять сироту къ себѣ для воспитанія и устроенія участи, не ожидая совершенія лѣтъ и окончанія курса ученія; б) когда представится удобность помѣстить сироту въ иномъ учебномъ, или воспитательномъ заведеніи; в) когда найдется удобность пристроить сироту куда либо, съ пользою для него, по окончаніи двѣнадцатилѣтія и совершенія курса ученія.

445. Общее распредѣленіе сиротъ устанавливается по произведеніи экзамена.

446. Сироты распредѣляются соотвѣтственно происхожденію своему и полу, а нѣкоторые соотвѣтственно способностямъ и склонностямъ. Для сего Приказъ, предъ наступленіемъ времени для общаго распредѣленія ихъ, долженъ собрать о способностяхъ и успѣхахъ ихъ въ наукахъ точныя свѣдѣнія, и соображаясь съ оными, опредѣлить, кого изъ нихъ въ какія заведенія удобнѣе помѣстить слѣдуетъ. Какъ отъ размѣщенія сего зависитъ будущее благосостояніе ихъ: то Приказы обязаны обращать на сей предметъ особенное вниманіе, и назначая сиротъ въ казенныя, или частныя заведенія, для дальнѣйшаго обученія и образованія, стараться, чтобы сіе распредѣленіе имѣло цѣлю существенную пользу сиротъ и можно надежнымъ образомъ устроить ихъ участь. Само собою впрочемъ разумѣется, что сироты благороднаго званія не могутъ быть помѣщаемы въ такія заведенія, кои болѣе приличны дѣтямъ податныхъ состояній.

1) О распредѣленіи сиротъ изъ купческаго, мѣщанскаго и другихъ состояній

А. о распредѣленіи сиротъ мальчиковъ.

447. Сироты мальчики изъ дѣтей купческаго, мѣщанскаго и другихъ состояній, по достиженіи двѣнадцатилѣтняго возраста, распредѣляются:

- 1) въ мѣстныя Гимназіи пансіонерами;
- 2) въ Коммерческое училище въ С.-Петербургѣ;

Примѣчаніе. Въ 1861 году повелѣно: 1) прекратить дальнѣйшее помѣщеніе пансіонеровъ въ С.-Петербургское Коммерческое училище на счетъ суммъ Приказовъ Общественнаго Призрѣнія, для приготовленія къ службѣ по счетной части; 2) освободить отъ обязательной по Министерству Внутреннихъ Дѣлъ службы состоящихъ нынѣ въ оной воспитанниковъ Коммерческаго училища изъ пансіонеровъ Приказовъ Общественнаго Призрѣнія; и 3) поручить Министру Внутреннихъ Дѣлъ относительно передачи въ вѣдѣніе Государственнаго Банка содержимыхъ нынѣ въ Коммерческомъ училищѣ пансіонеровъ Приказовъ Общественнаго При-

зрѣнія и вообще относительно будущаго ихъ устройства, войти въ сношеніе съ Министерствомъ Финансовъ, и, по полученіи отзыва, съ представленіемъ куда будетъ слѣдовать, по установленному порядку. Сіе примѣчаніе относится также къ статьямъ: 463, 464, 565, 569, 571, 573.

- 3) въ фельдшерскія школы при богоугодныхъ заведеніяхъ Приказовъ;
- 4) въ школы садоводства, шелководства, винадѣлія и земледѣльческія;
- 5) къ благотворителямъ; и
- 6) къ купцамъ, фабрикантамъ, заводчикамъ, художникамъ, ремесленникамъ, въ типографіи казенныя и частныя.

Объ опредѣленіи сиротъ въ пансіонеры Гимназій и о дальнѣйшемъ ихъ распредѣленіи.

448. Правамъ избранія въ пансіонеры Гимназій пользуются сироты, отличившіеся успѣхами въ наукахъ и благонравіемъ.

449. Назначеніе числа сиротъ въ пансіонеры Гимназій предоставляется Приказомъ соразмѣрно ихъ способамъ.

450. Независимо отъ пансіонеровъ, содержимыхъ Приказами, могутъ поступать въ Гимназіи и на счетъ родственниковъ, благотворителей, обществъ и проч. тѣ изъ сиротъ, кои отъ нихъ содержимы были въ Сиротскомъ домѣ, или изъ прочихъ сиротъ, въ домѣ призрѣнныхъ.

451. Удостоеніе къ помѣщенію въ пансіонеры Гимназій сиротъ, призрѣнныхъ въ домѣ, должно быть засвидѣтельствовано и поведенію, смотрителемъ дома и учителями и утверждено общимъ присутствіемъ Приказа.

452. Дальнѣйшее распоряженіе о опредѣленіи сиротъ въ пансіонеры Гимназій производится по сношеніямъ съ кѣмъ слѣдуетъ Приказовъ.

453. Воспитанники сиротскихъ домовъ, окончивъ курсъ ученія въ Гимназій, могутъ, по усмотрѣнію приказовъ, поступить: а) въ число студентовъ Университета; б) въ гражданскую службу; и в) въ сословіе купеческое, или мѣщанское.

454. Воспитанники сиротскихъ домовъ могутъ поступать въ Университеты, или въ число штатныхъ студентовъ, если будутъ вакансіи, или на счетъ приказовъ, или на счетъ родственниковъ, благотворителей и проч.

455. Воспитанники, поступившіе въ число штатныхъ студентовъ университета, пользуются всеми правами, студентамъ университетовъ присвоенными.

456. Правила о поступленіи воспитанниковъ изъ студентовъ университетовъ или прямо изъ Гимназій въ гражданскую службу и права съ оною сопряженныя, опредѣляются въ уставѣ о службѣ по опредѣленію отъ правительства въ статьяхъ 117—122, 175—177, 505, 524.

457. Если кто изъ воспитанниковъ Сиротскаго дома, содержимыхъ въ Гимназій, на счетъ приказа, или благотворителей, по окончаніи курса ученія въ Гимназій, изъявитъ желаніе быть въ купеческомъ или мѣщанскомъ сословіи: то о такомъ Директоръ Гимназій за два мѣсяца до окончанія курса увѣдомляетъ Приказъ на тотъ конецъ, чтобы, при содѣйствіи городского Головы и почетнаго Попечителя, распорядить устроеніе участи сего сироты, что въ особенности возлагается на почетнаго Попечителя.

458. Воспитаннику Сиротскаго дома, изъ Гимназій выпущенному въ купечество, или мѣщанство, дается единовременно, изъ суммъ приказа, денежное пособіе на одежду и обзаведеніе.

О опредѣленіи сиротъ въ фельдшерскія школы при богоугодныхъ заведеніяхъ приказовъ общаго призрѣнія.

465. Сироты, призрѣныя въ домахъ Сиротскихъ, могутъ быть обращаемы въ ученики фельдшерскихъ школъ, состоящихъ при богоугодныхъ заведеніяхъ приказовъ.

466. Если время пріема учениковъ въ фельдшерскую школу будетъ нѣсколькими мѣсяцами позже въ томъ же году, когда будетъ назначено распредѣленіе сиротъ, то сироты, назначенныя въ школу, остаются до того времени въ Сиротскомъ домѣ.

467. Въ ученики фельдшерскихъ школъ, при случаѣ вакансій, могутъ быть избираемы сироты и во всякое время изъ тѣхъ, кои старше по лѣтамъ и близки къ окончанію курса ученія въ Сиротскихъ домахъ.

468. Сироты, поступившіе въ ученики фельдшерскихъ школъ, по окончаніи курса ученія въ оныхъ, распредѣляются въ фельдшерскія должности по богоугоднымъ заведеніямъ приказовъ или въ уѣздныя больницы.

469. Сироты, поступившіе изъ учениковъ фельдшерскихъ школъ въ фельдшера, пользуются правами, предоставленными положеніемъ о сихъ школахъ, подвергаясь и обязанностямъ, онымъ установленнымъ.

О распредѣленіи сиротъ въ школы садоводства, винодѣлія, шелководства и земледѣльческія.

470. На основаніи правилъ, опредѣленныхъ въ предшедшихъ статьяхъ (ст. 465—469), сироты, призрѣнные въ Сиротскихъ домахъ, помѣщаются въ школы садоводства, винодѣлія, шелководства и земледѣльческія, учрежденныя на счетъ казны въ разныхъ губерніяхъ. Помѣщеніе ихъ производится по соглашенію подлежащихъ Министерствъ, въ слѣдствіе представленій о томъ мѣстныхъ начальствъ, завѣдывающихъ сими заведеніями, или ходатайства приказовъ о помѣщеніи въ оныя сиротъ.

471. Сироты поступившія въ заведенія въ статьѣ 470 упомянутыя, подвергаются тѣмъ общимъ правиламъ, кои установлены объ ученикахъ помянутыхъ заведеній.

О распредѣленіи сиротъ къ благотворителямъ.

472. Воспитанники домовъ Сиротскихъ могутъ быть ввѣряемы по совершеніи двѣнадцатилѣтія, и прежде, во всякое время, благотворителямъ для воспитанія и устройства ихъ участи.

473. Благотворители, изъявляющіе желаніе взять кого либо изъ сиротъ на свое попеченіе, подаютъ о томъ объявленіе въ приказы, изясняя вмѣстѣ съ тѣмъ, какимъ образомъ участь сиротъ обезпечить они полагаютъ.

474. Приказъ, разсмотрѣвъ объявленіе благотворительное желающаго взять сироту на свое попеченіе если не найдетъ препятствія къ удовлетворенію такового желанія, по увѣренности о образѣ жизни благотворителя и въ томъ, что онъ находится въ возможности выполнять свое намѣреніе, передаетъ ему сироту подъ росписку, долженствующую заключать и обязательство въ отношеніи устройства участи сироты.

475. Благотворителю, принимающему сироту на свое попеченіе, вручается отъ приказа свидѣтельство о сиротѣ, показывающее имя, отечество, фамилію сироты, родъ или состояніе и лѣта, кому и съ какимъ обязательствомъ порученъ на попеченіе.

476. Благотворитель, принявшій сироту на свое попеченіе, обязанъ устройвъ его участь, по достиженіи совершеннолѣтія, довести о томъ до свѣдѣнія Приказа, доставя и свидѣтельство подтверждающее устройство участи сироты, или указавъ на чемъ можно основаться въ дѣйствительномъ исполненіи имъ сей обязанности.

477. Приказы во всякое время имѣютъ право навѣдываться о сиротахъ, отданныхъ на попеченіе благотворителей, дабы имѣть удостовѣреніе о положеніи ихъ.

478. Сироты, находившіяся на попеченіи благотворителей, пользуются правами, присвоенными тому состоянію, къ которому они должны быть приписаны, по окончаніи ученія ихъ.

О опредѣленіи сиротъ къ купцамъ на фабрики и заводы, къ художникамъ, ремесленникамъ и въ типографіи.

479. Сироты домовъ Сиротскихъ, не воспользовавшіеся опредѣленіемъ ихъ въ Гимназіи, или въ другія заведенія, о коихъ выше упомянуто, и къ благотворителямъ, могутъ быть распредѣляемы къ купцамъ, для наученія въ лавкахъ обязанностямъ свѣдѣцовъ, или занятіямъ въ конторахъ, къ фабрикантамъ и заводчикамъ, для наученія работамъ, или для занятій въ конторахъ, къ художникамъ и ремесленникамъ, для наученія художествамъ и ремесламъ, въ типографіи казенныя, или частныя, въ наборщики и печатники и проч.

480. Распредѣленіе сихъ сиротъ производится чрезъ посредство Городскихъ Головъ и особенно чрезъ Почетныхъ Попечителей, кои прискиваютъ купцовъ, фабрикантовъ, заводчиковъ, художниковъ, ремесленниковъ и управляющихъ казенными или частными типографіями, для предложенія имъ принять къ себѣ сиротъ.

481. Сироты распредѣляются къ купцамъ, на фабрики и заводы, къ художникамъ, ремесленникамъ и въ типографіи, одни съ условленною платою, а другіе безъ платы, съ назначеніемъ лѣтъ, сколько они должны у нихъ находиться.

482. Условленная за сиротъ плата (ст. 481) производится изъ суммъ приказовъ, чрезъ посредство почетныхъ попечителей, или чрезъ приказы.

483. Городскіе Головы и почетные попечители, по званію своему, налагающему на нихъ обязанность пешихъ о устройствѣ участи сиротъ, изъ подвига благотворенія, въ особенности принимаютъ участіе, дабы сироты пристроены были благонадежно и съ желаемою цѣлію. При исполненіи сей обязанности они обращаются къ ремесленнымъ Головамъ и прочимъ лицамъ, кои могутъ имъ въ томъ содѣйствовать.

484. По изысканіи средствъ, предшедшими статьями опредѣляемыхъ, для устройства участи сиротъ, они раздаются тѣмъ, кои изъявляютъ согласіе на пріемъ ихъ съ сими ли-

цами заключаются отъ приказовъ контракты; сверхъ того даются свидѣтельства, установленныя для сиротъ статьею 475.

485. Сироты на основаніяхъ, изложенныхъ въ предшедшихъ статьяхъ, могутъ быть пристроиваемы и прежде наступленія срока для общаго ихъ распредѣленія.

486. Сироты розданные для обученія по минованіи срока, на который они розданы будутъ, могутъ быть оставлены у прежнихъ хозяевъ, въ видѣ подмастерьевъ, на одинъ годъ, или, по усмотрѣнію приказовъ, и болѣе; но въ такомъ случаѣ измѣняются прежнія условія и опредѣляется плата сиротамъ.

487. Сироты, по минованіи сроковъ, на кои отданы будутъ для обученія мастерствамъ и проч., причисляются къ тому состоянію, въ какомъ они могутъ по ученію.

488. Согласно тому, какъ статьею 477 установлено о сиротахъ, розданныхъ благотворителямъ, приказы обязаны освѣдомляться чрезъ городскихъ Головъ и почетныхъ попечителей, о положеніи сиротъ, розданныхъ на вышеизъясненныхъ основаніяхъ прочимъ лицамъ, наблюдая, чтобы принятыя сими лицами обязанности, въ отношеніи содержанія и обученія сиротъ, съ точностію были исполняемы; въ противномъ случаѣ принимать соотвѣтственныя тому мѣры.

489. Лица, взявшія къ себѣ для обученія чему либо воспитанниковъ Сиротскаго дома, обязаны за мѣсяцъ до окончанія условленнаго срока объявить объ нихъ, равно и объ условіи, какое объ нихъ сдѣлали, Приказу или Городской Думѣ, представя и полученное отъ приказа свидѣтельство на сироту (ст. 475) и объявивъ въ последнемъ случаѣ тогда же приказу.

490. Городская Дума, получивъ объявленія, въ предшедшей статьѣ установленныя о сиротахъ, кончившихъ годы ученія дѣлаетъ распоряженія о испытаніи сиротъ въ томъ, чему они учились, и потомъ, на основаніи статьи 487, о причисленіи ихъ къ соотвѣтственному состоянію, для обложенія податями и повинностями на правилахъ, изложенныхъ въ статьяхъ 399 и 400.

491. При такомъ причисленіи Городская Дума должна предварительно пріискать извѣстныхъ съ благонадежной стороны хозяевъ, кои бы согласились принять къ себѣ на первый разъ сиротъ въ качествѣ коммисіонеровъ, прикащиковъ, подмастерьевъ, или работниковъ, имѣя за поведеніемъ ихъ надзоръ. Сіе особенновозлагается на почетныхъ Попечителей, обязанныхъ изъ подвига благотворенія и по чувствамъ челоуколюбія заботиться о пристроеніи вообще таковыхъ сиротъ обоого пола, кончившихъ ученіе, въ хорошихъ семействахъ. Почетные попечители не оставляютъ безъ должнаго призрѣнія таковыхъ пристроенныхъ сиротъ, но, освѣдомляясь о поведеніи и образѣ жизни ихъ, имѣютъ объ нихъ попеченіе, оказывая имъ пособіе совѣтами и ходатайствомъ объ нихъ въ нужныхъ случаяхъ, впредь до того времени, какъ они достигнутъ совершеннаго возраста.

Б. о распредѣленіи сиротъ дѣвочекъ.

492. Призрѣнныя въ сиротскихъ Домахъ сироты изъ дочерей купеческихъ, мѣщанскихъ, цеховыхъ и другихъ состояній, по достиженіи двѣнадцатилѣтняго возраста, распредѣляются: 1) въ дѣвичьи воспитательныя заведенія и въ институты, учрежденныя для обученія повивальному искусству; 2) къ благотворителямъ; и 3) къ мастерамъ и мастерицамъ.

а) *О распредѣленіи сиротъ дѣвочекъ въ заведенія воспитательныя и учрежденныя для обученія повивальному искусству.*

493. Въ дѣвичьи воспитательныя заведенія, въ коихъ допускается пріемъ изъ купеческаго, мѣщанскаго и подобныхъ состояній, опредѣляются сироты пансіонерками на счетъ приказовъ.

494. Назначеніе числа сиротъ дѣвочекъ пансіонерками въ воспитательныя заведенія предоставляется усмотрѣнію самихъ приказовъ, соразмѣрно ихъ способамъ. Сіи сироты избираются изъ отличившихъ по поведенію и успѣхамъ, на томъ основаніи, какъ сіе статьями 451 и 452 установлено о избраніи пансіонеровъ въ Гимназію.

495. Пансіонерки, окончившія курсъ ученія въ воспитательныхъ заведеніяхъ, бывъ назначены къ выпуску, въ устроеніи ихъ участи предоставляются заботливости приказовъ и въ особенности Городскихъ Головъ и почетныхъ попечителей; до опредѣленія ихъ куда либо, онѣ остаются въ тѣхъ же заведеніяхъ на прежнемъ правѣ пансіонерокъ, почему доколѣ онѣ не выйдутъ изъ заведеній, новыя на мѣста ихъ пансіонерки не избираются.

496. Пансіонерки, содержимыя отъ Сиротскихъ Домовъ въ воспитательныхъ заведеніяхъ, могутъ быть употреблены въ классныя дамы, или въ другія должности при сихъ заведеніяхъ, и тогда содержаніе ихъ не зависитъ уже отъ Сиротскихъ Домовъ.

497. Пансіонерки, по выпускѣ изъ воспитательныхъ заведеній, могутъ быть опредѣлены въ партикулярныя дамы, въ качествѣ наставницъ, или собесѣдницъ, гдѣ случится.

498. Пансіонерки, выпущенныя изъ воспитательныхъ заведеній, получаютъ единовременное изъ капиталовъ приказовъ, по усмотрѣнію ихъ, на одежду и обзаведеніе, денежное пособіе, равняющееся третьей части, половинѣ, или цѣлой суммѣ годоваго ихъ содержанія,

499. Пансіонерки, бывъ одинъ разъ пристроены куда либо, и получивъ, назначенное имъ вспоможеніе, предоставляются собственной заботливости приличными трудами и хорошимъ поведеніемъ положить основаніе дальнѣйшему устроенію своей участи.

500. Въ пансіонерки воспитательныхъ заведеній могутъ поступать изъ Сиротскихъ Домовъ сироты на счетъ благотворителей; пристроеніе ихъ по окончаніи курса ученія зависитъ отъ попеченія ихъ благотворителей; но если благотворители сего не пожелаютъ, то размѣщеніе ихъ производится на общихъ правилахъ, постановленныхъ о прочихъ пансіонеркахъ.

501. Сироты дѣвушки могутъ быть помѣщаемы въ повивальныя заведенія, гдѣ такое помѣщеніе ихъ представится удобнымъ, при открытіи вакансій, или въ число штатныхъ воспитанницъ, или на иждевеніе Приказовъ, если сіе дозволятъ ихъ особы.

502. Какъ для опредѣленія въ повивальныя заведенія воспитанницы должны имѣть выше двѣнадцатилѣтняго возраста, то въ оныя могутъ быть помѣщаемы, по усмотрѣнію Приказовъ, тѣ изъ сиротъ, кои по выходѣ изъ Сиротскихъ Домовъ, бывъ приняты въ семейства благотворителей, или въ частныя заведенія, въ послѣдствіи, за смертію благотворителей, или по другимъ причинамъ, останутся непристроенными, достигнувъ между тѣмъ совершеннолѣтія.

503. Сироты, поступившія въ число воспитанницъ заведенія, въ статьяхъ 493 и 501 упомянутыхъ, подвергаются всеѣмъ обязанностямъ и пользуются правами по уставамъ сихъ заведеній.

504. Приказы, имѣя въ виду вообще дѣвичьи заведенія, въ кои по уставамъ оныхъ могутъ быть опредѣляемы сироты изъ купческаго, мѣщанскаго и другихъ состояній, въ число казенныхъ воспитанницъ, съ какими либо личными ихъ обязанностями, должны наблюдать сроки, опредѣленные для пріема воспитанницъ въ означенныя заведенія, и ходатайствовать о помѣщеніи въ оныя сиротъ, состоящихъ въ Сиротскихъ Домахъ.

б) Опредѣленіе сиротъ дѣвочекъ къ благотворителямъ.

505. Сироты Домовъ Сиротскихъ, дѣвочки, опредѣляются къ благотворителямъ во всякое время, коль скоро представится къ тому возможность, что особенно возлагается на Городскихъ Головъ и Почетныхъ Попечителей.

506. Порядокъ въ отношеніи подачи благотворителями объявленій и отдачѣ имъ сиротъ дѣвочекъ и наблюденія за содержаніемъ и устроеніемъ ихъ участи, соблюдается тотъ же самый, какъ выше установленъ о сиротахъ мальчикахъ.

в) О опредѣленіи сиротъ дѣвочекъ въ разныя мастерства.

507. Сироты дѣвочки, не поступившія ни въ число пансіонеровъ, или казенныхъ воспитанницъ въ какія либо воспитательныя и другія заведенія, ни къ благотворителямъ, распределяются, соотвѣтственно статьѣ 492, къ портникамъ, башмачницамъ и къ прочимъ мастерицамъ, или мастерамъ, для наученія рукодѣліямъ, полу ихъ соотвѣтственнымъ.

508. Сироты дѣвочки, для наученія рукодѣліямъ, раздаются съ платою и безъ платы.

509. Въ отношеніи распределенія сиротъ дѣвочекъ для наученія рукодѣліямъ, опредѣленія платы за обученіе ихъ, и заключенія о томъ контрактовъ, соблюдаются тѣже правила, какія установлены выше для распределенія сиротъ мальчиковъ.

510. Порядокъ, опредѣляемый въ статьяхъ 489—491 относительно пристроенія сиротъ мальчиковъ, кончившихъ срокъ ученія, соблюдается и въ отношеніи къ сиротамъ дѣвочкамъ.

511. Сиротамъ дѣвочкамъ, обучившимся мастерствамъ, по окончаніи ученія, дается отъ Городской Думы видъ о ихъ состояніи.

2) О распределеніи сиротъ изъ дѣтей чиновниковъ и канцелярскихъ служителей.

А. О СИРОТАХЪ МАЛЬЧИКАХЪ.

512. Призрѣваемые въ Сиротскихъ Домахъ сироты мальчики изъ дѣтей чиновниковъ и канцелярскихъ служителей, по достиженіи двѣнадцатилѣтняго возраста, опредѣляются: 1) Въ Губернскія Гимназіи и 2) къ благотворителямъ.

516. Приказамъ Общественнаго Призрѣнія предоставляется содержать на свой счетъ известное число дѣтей канцелярскихъ служителей и бѣдныхъ чиновниковъ въ Гимназіяхъ и другихъ учебныхъ заведеніяхъ, на основаніи особыхъ о томъ правилъ (ср. ст. 709 сего Устава [по Прод.]).

Примѣчаніе. Для приготовленія къ медицинской службѣ содержатся отъ Приказовъ Общественнаго Призрѣнія, на счетъ остатковъ отъ текущихъ расходовъ, пансіонеры въ С.-Петербургской Медико-Хирургической Академіи и въ медицинскихъ факультетахъ университетовъ. Сіи пансіонеры принимаются изъ дѣтей такихъ дворянъ и чиновниковъ, которые изъявляютъ на сіе желаніе съ тѣмъ, чтобы сіи пансіонеры, по полученіи медицинской степени, прослужили десять лѣтъ, по назначенію начальства, въ званіяхъ Городовыхъ и уѣздныхъ Врачей. Число медицинскихъ пансіонеровъ Приказовъ въ означенныхъ высшихъ заведеніяхъ опредѣляется ежегодно сообразно съ дѣйствительною надобностію, съ числомъ кандидатовъ и съ средствами Приказовъ, по предварительномъ сношеніи Министерства Внутреннихъ Дѣлъ съ подлежащими начальствами и не выходя изъ опредѣленнаго для сего общаго числа.

Примѣчаніе 2. Министерству Внутреннихъ Дѣлъ предоставляется: тѣхъ изъ помѣщенныхъ въ Гимназіи, на основаніи дѣйствовавшихъ до 1838 года постановленій, медицинскихъ пансіонеровъ Приказовъ Общественнаго Призрѣнія, которые, по окончаніи гимназическаго курса, не чувствуя въ себѣ способностей и призванія къ продолженію образованія по медицинской части въ высшихъ учебныхъ заведеніяхъ, будутъ ходатайствовать объ освобожденіи ихъ отъ обязанности посвятить себя изученію медицинскихъ наукъ, совершенно исключать изъ числа пансіонеровъ Приказовъ, не обязывая ихъ выслугою извѣстнаго числа лѣтъ, по назначенію начальства, и не взыскывая съ нихъ употребленныхъ Приказами на содержаніе ихъ издержекъ, а за тѣмъ предоставить имъ избрать родъ дѣятельности для себя по собственному ихъ усмотрѣнію, безъ всякаго пособія и вмѣшательства со стороны Приказовъ.

517. Въ пансіонеры Гимназій опредѣляются сироты Сиротскихъ Домовъ изъ дѣтей чиновниковъ и канцелярскихъ служителей по окончаніи курса, полагаемаго въ Сиротскомъ Домѣ.

518. Опредѣленіе числа сиротъ для помѣщенія пансіонерами въ Гимназіи предоставляется усмотрѣнію Приказовъ, соразмѣрно ихъ способамъ.

519. Въ отношеніи порядка опредѣленія сиротъ въ пансіонеры Гимназій изъ дѣтей чиновниковъ и канцелярскихъ служителей соблюдаются тѣ же правила, кои установлены выше для опредѣленія въ таковыя пансіонеры сиротъ изъ купческаго и другихъ податныхъ состояній.

520. Воспитанники Сиротскихъ Домовъ изъ дѣтей чиновниковъ и канцелярскихъ служителей, окончивъ курсъ ученія въ Гимназіяхъ, могутъ поступать: а) въ число студентовъ университетовъ; и б) въ гражданскую службу.

521. Порядокъ избранія пансіонеровъ въ студенты изъ сиротъ дѣтей купческаго и другихъ состояній, права, обязанности ихъ и проч., опредѣляемыя выше, прилагаются къ сиротамъ изъ дѣтей чиновниковъ и канцелярскихъ служителей, кои, бывъ пансіонерами въ Гимназіяхъ на иждивеніи Сиротскихъ Домовъ, поступаютъ въ студенты какого либо Университета въ Россіи, штатные или пансіонерами.

522. Опредѣленіе числа воспитанниковъ, содержимыхъ въ Университетахъ на счетъ Сиротскихъ Домовъ, предоставляется усмотрѣнію Приказовъ соотвѣтственно способамъ ихъ.

523. Порядокъ поступленія въ гражданскую службу пансіонеровъ изъ дѣтей чиновниковъ и канцелярскихъ служителей, выходящихъ изъ Гимназіи, опредѣляется въ Уставѣ о службѣ по опредѣленію отъ Правительства (въ ст. 117—121, 524).

525. Сироты изъ дѣтей чиновниковъ и канцелярскихъ служителей могутъ быть отдаваемы изъ Сиротскихъ Домовъ на воспитаніе благотворителямъ въ каковомъ случаѣ

соблюдается тотъ же порядокъ, какой установленъ выше сего на случай отдачи благотворителямъ сиротъ изъ дѣтей прочихъ состояній.

526. Права сиротъ изъ дѣтей чиновниковъ и канцелярскихъ служителей опредѣляются самымъ ихъ происхожденіемъ, и они поступаютъ въ гражданскую службу на общихъ основаніяхъ, опредѣленныхъ въ Уставѣ о Службѣ Гражданской по опредѣленію отъ Правительства.

527. Отъ благотворителей зависитъ принятыхъ ими сиротъ образовать на свой счетъ тѣхъ училищныхъ заведенійхъ, въ коихъ они по роду своему могутъ быть приняты, пріобрѣта по успѣхамъ ученыя степени, пользоваться предоставленными по онымъ правами. Благотворителямъ предоставляется дать образованіе сиротамъ и внѣ училищныхъ заведеній въ такой мѣрѣ, чтобы они, представъ на испытаніе, могли удостоиться ученыхъ степеней соотвѣтственно успѣхамъ.

Б. о сиротахъ-дѣвочкахъ.

528. Сироты изъ дочерей чиновниковъ и канцелярскихъ служителей, призрѣныя въ Сиротскихъ Домахъ, распределяются по достиженіи двѣнадцатилѣтія, или прежде: 1) въ дѣвичьи воспитательныя казенныя заведенія, въ Институты и вообще заведенія, учрежденныя для обученія повивальному искусству, и въ частныя пансіоны; и 2) къ разнымъ лицамъ къ однимъ по благотворительности, а къ другимъ съ платою.

529. Въ дѣвичьи воспитательныя заведенія въ коихъ дозволенъ пріемъ воспитанницъ изъ дочерей чиновниковъ и канцелярскихъ служителей, сироты ихъ, призрѣныя въ Сиротскихъ Домахъ, могутъ въ установленномъ для сего возрастѣ поступить въ число штатныхъ воспитанницъ по общему порядку посредствомъ балотировки; ходатайство о томъ и выполненіе всего установленнаго порядка предоставляется Приказомъ.

530. Сироты изъ дочерей чиновниковъ и канцелярскихъ служителей могутъ быть содержимы въ дѣвичьихъ воспитательныхъ заведеніяхъ пансіонерками, на счетъ приказовъ, по мѣрѣ ихъ способовъ.

531. На мѣста пансіонерокъ въ дѣвичьи воспитательныя заведенія опредѣляются преимущественно сироты изъ тѣхъ, кои при балотировкѣ въ штатныя воспитанницы не получили жребія.

532. Вообще для помѣщенія сиротъ въ дѣвичьи воспитательныя заведенія избираются сироты отличныя по успѣхамъ и поведенію, на томъ же основаніи, какъ сіе выше изъяснено о сиротахъ дѣвочкахъ податныхъ состояній.

533. Воспитанницы, поступившія въ дѣвичьи воспитательныя заведенія, окончивъ тамъ курсъ ученія, въ отношеніи къ устроенію участи ихъ, предоставляются заботливости Приказовъ; до опредѣленія же ихъ куда либо, онѣ остаются въ тѣхъ же заведеніяхъ: воспитанницы, поступившія по балотировкѣ на тѣхъ основаніяхъ, на коихъ сіи заведенія располагаютъ воспитанницами, оставшимися въ сиротствѣ, а пансіонерки на прежнемъ правѣ пансіонерокъ соотвѣтственно тому, какъ сіе опредѣляется въ статьѣ 495.

534. Распредѣленіе воспитанницъ Сиротскихъ Домовъ, кончившихъ курсъ ученія въ воспитательныхъ дѣвичьихъ заведеніяхъ остается на тѣхъ же правилахъ, кои установлены выше для распредѣленія подобныхъ воспитанницъ изъ дочерей купческаго и другихъ состояній.

535. Правила изъясненныя въ статьѣ 500, о воспитанницахъ изъ дочерей купческихъ и другихъ состояній, содержимыхъ пансіонерками на счетъ благотворителей, о пристроеніи ихъ въ такія заведенія, въ коихъ онѣ по окончаніи курса подлежатъ особымъ распоряженіямъ по уставамъ сихъ заведеній, относятся и къ сиротамъ изъ дочерей чиновниковъ и канцелярскихъ служителей.

536. Въ отношеніи помѣщенія таковыхъ сиротъ въ заведенія, учрежденныя для обученія повивальному искусству, Приказы должны руководствоваться правилами о опредѣленіи въ заведенія сего рода дочерей купческаго, мѣщанскаго и прочихъ состояній.

537. Изъ сиротъ чиновниковъ и канцелярскихъ служителей, отдаваемыхъ въ частныя пансіоны, по усмотрѣнію приказовъ, могутъ быть избираемы воспитанницы, отличившіяся успѣхами и поведеніемъ для помѣщенія въ повивальныя заведенія на томъ основаніи, какъ сіе постановлено о сиротахъ прочихъ состояній.

538. Опредѣленіе числа сиротъ для содержанія въ повивальныхъ заведеніяхъ предоставляется усмотрѣнію Приказовъ, соразмѣрно съ ихъ способами.

539. При помѣщеніи сиротъ въ частныя пансіоны, Приказы должны назначать такія изъ сихъ заведеній, въ коихъ сироты, занимаясь только необходимыми предметами ученія, могли получить образованіе соотвѣтственно званію ихъ. Избраніе и опредѣленіе сиротъ въ пансіоны, опредѣленіе за нихъ платы и распредѣленіе въ послѣдствіи тѣхъ, кои не поступаютъ въ повивальныя заведенія, производятся на томъ же основаніи, какъ сіе установлено о прочихъ сиротахъ дѣвицахъ.

540. Сироты изъ дочерей чиновниковъ и канцелярскихъ служителей опредѣляются къ благотворителямъ во всякое время, равномерно на томъ основаніи, какъ сіе установлено выше о прочихъ сиротахъ дѣвицахъ.

541. Сиротамъ изъ дочерей чиновниковъ и канцелярскихъ служителей, по окончаніи воспитанія въ частныхъ пансіонахъ и у благотворителей, тѣмъ, кои не поступаютъ въ повивальныя заведенія, дается отъ приказовъ видъ о состояніи ихъ и о томъ, съ котораго времени, гдѣ онѣ воспитывались, чему и съ какими успѣхами учились. По симъ видамъ сироты и спрашиваютъ себѣ паспорта для свободнаго жительства.

о Воспитательныхъ Домахъ.

І. О ПРИЕМѢ И ВОСПИТАНІИ МЛАДЕНЦЕВЪ.

542. Для призрѣнія незаконнорожденныхъ младенцевъ состоятъ въ нѣкоторыхъ мѣстахъ, подъ вѣдомствомъ приказовъ, Воспитательныя Дома; но по дознаннымъ крайнимъ неудобствамъ существованія сихъ Домовъ въ губерніяхъ, учрежденіе оныхъ вновь подъ вѣдѣніемъ Приказовъ не дозволяется.

543. Въ тѣхъ мѣстахъ, гдѣ сіи Дома уже существуютъ, свободный приемъ въ оныя младенцевъ прекращается, а допускается только въ уважительныхъ и неизбѣжныхъ случаяхъ, какъ напримѣръ, въ случаѣ поднятій полиціею младенца, не имѣющаго родственниковъ, могущихъ и обязанныхъ воспитать его (а).

(а) О правилахъ для приема дѣтей въ с.-петербургскій воспитательный домъ.

По огромности числа дѣтей, отдаваемыхъ въ с.-петербургскій воспитательный домъ, принимались по временамъ, даже еще и при жизни почивающей въ Бозѣ Императрицы Маріи Θεодоровны, различныя мѣры, клонившіяся къ ограниченію массы питомцевъ. Но для сокращенія этой массы до крайнихъ предѣловъ, безъ нарушенія однако прямой и священной обязанности воспитательныхъ домовъ—спасать жизнь несчастно-рожденнымъ—оказались нынѣ необходимыми коренныя, хотя отнюдь не крутыя мѣры, цѣль коихъ заключается въ томъ чтобы: 1) сохраняя по прежнему, тайну рожденія, уменьшить, по возможности, приносъ дѣтей, равно смертность и расходы, сопряженные съ накопленіемъ младенцевъ въ воспитательномъ домѣ; 2) затруднить всѣми средствами подложный приносъ законныхъ дѣтей подъ видомъ незаконныхъ, и 3) открывать двери раскаянію, дозволеніемъ получать дѣтей обратно. Въ видахъ осуществленія сихъ мѣръ, не противныхъ ни духу, ни формѣ указаній по сему предмету блаженной памяти Императрицы Маріи Θεодоровны, с.-петербургскій опекунскій совѣтъ полагалъ постановить слѣдующія правила: 1) Дѣтей, приносимыхъ въ воспитательный домъ въ первые десять дней по рожденіи, или съ видимыми признаками обрѣзанной пуповины, принимать безпрепятственно во всякое время дня и ночи, какъ это дѣлается и въ настоящее время. 2) Младенцы, принятые въ домъ въ первые дни по рожденіи безъ метрическихъ свидѣтельствъ, возвращаются безвозмездно отдавшимъ ихъ матерямъ или другимъ лицамъ, лишь въ теченіе первыхъ шести недѣль со дня отдачи тѣхъ младенцевъ въ домъ; послѣ же сего срока они никогда не возвращаются. 3) Дѣтей, приносимыхъ въ воспитательный домъ послѣ десятидневнаго срока по ихъ рожденіи, или послѣ отпаденія пуповины, принимать не иначе какъ крещеными, съ представленіемъ запечатаннаго конверта, въ коемъ должно быть вложено церковное метрическое свидѣтельство о рожденіи и крещеніи отдаваемаго въ домъ младенца, за надлежащимъ подписаніемъ и съ приложеніемъ церковной печати. На конвертѣ же должна быть слѣдующая надпись: „Метрическое свидѣтельство незаконнорожденнаго младенца (имя рекъ, но безъ фамиліи), выданное (такой-то) губерніи, (такого-то) уѣзда, (такого-то) города или села, священ-

550. Питомцы Приказа отдаются для вскормленія и воспитанія частнымъ людямъ. Они могутъ быть присоединяемы къ ихъ семействамъ по общимъ правиламъ объ усыновленіи приемышей, опредѣленнымъ въ законахъ Гражданскихъ.

551. Приказамъ дозволяется отдавать своихъ питомцевъ на воспитаніе поселянамъ свободнаго состоянія, съ причисленіемъ къ семействамъ ихъ на томъ основаніи, чтобы они были облагаемы платежемъ податей и повинностей не прежде, какъ по достиженіи совершеннолѣтія, т. е. двадцати одного года. Для устраненія замѣшательства въ наблюденіи за лѣтами каждаго изъ таковыхъ воспитанниковъ вмѣняется въ непремѣнную обязанность Приказамъ, чтобы они въ концѣ каждаго года присылали въ Казенныя Палаты точныя вѣдомости о причисленныхъ къ крестьянскимъ семействамъ и о необложенныхъ подушнымъ окладомъ воспитанникахъ своихъ, съ показаніемъ лѣтъ ихъ, и увѣдомляли Палаты каждый разъ, коль скоро послѣдуетъ совершеннолѣтіе воспитанника.

II. О РАСПРЕДѢЛЕНІИ ВОСПИТАННИКОВЪ ВОЗРАСТНЫХЪ.

553. Воспитанники Приказа, по пришествіи въ возрастъ, распредѣляются соотвѣтственно происхожденію ихъ, полу, возрасту, способностямъ и способамъ, какіе имѣетъ Приказъ къ устроенію ихъ участи.

554. Принятые по сиротству и бѣдности дворянскія и оберъ-офицерскія дѣти, по приходѣ въ возрастъ, опредѣляются, съ разрѣшенія Министерства Внутреннихъ Дѣлъ, соотвѣтственно способностямъ, въ военную и Гражданскую службу.

555. Воспитанники изъ прочихъ состояній, оказывающіе способности, приготавливаются по распоряженію Приказовъ къ должностямъ счетнымъ (ст. 560 и слѣд.), или же поступаютъ въ Медико-Хирургическую Академію, буде кто изъ нихъ покажетъ особенныя дарованія. Не обѣщающіе по ограниченности способностей, никакихъ успѣховъ въ наукахъ, обращаются въ работники при садахъ и разныхъ другихъ заведеніяхъ (ст. 574 и слѣд.).

556. Поступающіе въ Медико-Хирургическую Академію ученики лекарской и аптекарской школы изъ питомцевъ приказовъ, если не окончатъ полнаго курса ученія, обращаются въ медицинское вѣдомство для распредѣленія ихъ по разнымъ казеннымъ заведеніямъ, и на чиновпроизводство никакого права не имѣютъ, исключая тѣхъ которые

никомъ (такой-то) церкви (имя рекъ)“. Самый же конвертъ долженъ быть запечатанъ непременно церковною печатью. 4) Приносимые въ воспитательный домъ младенцы съ метрическими о ихъ рожденіи свидѣтельствами возвращаются родителямъ или родственникамъ не иначе какъ по уплатѣ расходовъ, понесенныхъ воспитательнымъ домомъ по содержанію просимаго къ возвращенію ребенка, какъ въ грудныхъ отдѣленіяхъ дома, такъ и въ деревнѣ. 5) Съ дѣтьми, присланными изъ родовспомогательнаго заведенія и больницъ, поступать сообразно съ вышеизложенными правилами. 6) Для сохраненія тайны рожденія несчастно-рожденныхъ дѣтей, запечатанные пакеты, въ случаѣ смерти питомца, или увольненія его изъ вѣдомства воспитательнаго дома, должны быть сожигаемы, а при возвращеніи ребенка, метрическое его свидѣтельство отдается по принадлежности—и 7) Подкидыши, т. е. дѣти, оставляемыя внѣ мѣстъ, назначенныхъ для приноса дѣтей, принимаются въ воспитательный домъ, но объ нихъ немедленно сообщается мѣстной полиціи для производства слѣдствія, а въ случаѣ открытія отца или матери подкинутаго дитяти, оно возвращается по принадлежности; въ противномъ случаѣ принимается наравнѣ съ дѣтьми, приносимыми въ теченіе первыхъ десяти дней послѣ рожденія. По важности изложеннаго измѣненія въ порядкѣ приѣма и возврата незаконно-рожденныхъ дѣтей, опекунскій совѣтъ признавалъ нужнымъ: упомянутыя правила ввести въ дѣйствіе лишь въ видѣ опыта на два года, и притомъ не ранѣе какъ чрезъ три мѣсяца по опубликованіи, дабы до того времени, независимо отъ офиціальнаго обнародованія правительствующимъ сенатомъ, правила сіи могли быть нѣсколько разъ еще напечатаны въ разныхъ газетахъ, для приведенія въ полную всеобщую извѣстность. Ихъ Императорскія Величества 11-го ноября сего года, по всеподданнѣйшему докладу Его Императорскаго Высочества главноуправляющаго IV отдѣленіемъ Собственной Его Величества канцеляріи, благоволили Всемилоствѣйше утвердить вышесказанные предположенія.

поступаютъ изъ штабъ или оберъ офицерскихъ дѣтей и которые по сей причинѣ могутъ быть причислены къ 2 разряду гражданскихъ чиновниковъ, если уволены изъ такого класса, которому присвоено сіе преимущество.

557. Воспитанниковъ изъ незаконнорожденныхъ или неизвѣтнаго происхожденія дѣтей запрещается опредѣлять въ гражданскую службу съ присвоеніемъ права на полученіе классныхъ чиновъ, хотя бы они были воспитаны Приказами общественного Призрѣнія въ разныхъ учебныхъ заведеніяхъ, какъ-то, въ Уѣздныхъ училищахъ, Гимназіяхъ и въ другихъ имъ подобныхъ. По достиженіи двадцати одного года они причисляются къ городскимъ и сельскимъ податнымъ обществамъ, по ихъ избранію; при семъ предоставляется имъ въ обоихъ случаяхъ льгота отъ податей и свѣхъ повинностей на два года, съ тѣмъ, чтобы въ послѣдующіе три года платежъ податей оставался уже на собственной отвѣтственности, съ освобожденіемъ, однако, ихъ въ сіи три года отъ исправленія рекрутской повинности (Зак. Сост. ст. 462, п. 3 и ст. 464—470).

558. Сиротъ нижнихъ почтовыхъ служителей, по достиженіи опредѣленнаго возраста, обращать въ почтовое вѣдомство.

559. Устройство участи сиротъ женскаго пола предоставляется совершенно на попеченіе Приказовъ, съ непремѣнною ихъ обязанностію наблюдать, чтобы онѣ распредѣляемы были съ обоюдною для нихъ и для общества пользою, и соображаясь въ томъ съ общими правилами объ устройствѣ участи сиротъ и съ положеніями объ ИМПЕРАТОРСКИХЪ Воспитательныхъ Домахъ, по мѣрѣ того, сколько сіи положенія къ нимъ применимы быть могутъ.

III. О ОБРАЩЕНІИ ВОСПИТАННИКОВЪ ВЪ РАБОТНИКИ ПРИ КАЗЕННЫХЪ ЗАВЕДЕНІЯХЪ.

574. Воспитанники Приказовъ, обращенные, по ограниченнымъ способностямъ и по другимъ причинамъ, въ работники при казенныхъ садахъ, училищахъ винодѣлія и тому подобнымъ заведеніямъ, должны прослужить въ оныхъ не менѣ десяти лѣтъ со времени совершеннолѣтія, на равнѣ съ тѣми воспитанниками Приказовъ, кои поступаютъ въ гражданскую службу (ст. 368).

575. Въ теченіи сего времени воспитанники при хорошемъ ихъ поведеніи и усердіи, по усмотрѣнію мѣстныхъ начальствъ ихъ, въ зависимости коихъ будутъ находиться, могутъ быть переводимы въ другія должности, способностямъ ихъ и пріобрѣтеннымъ ими познаніямъ свойственныя; но никогда не могутъ посѣть въ гражданскую службу.

576. По прошествіи опредѣленнаго для обязанностей службы сихъ воспитанниковъ десятилѣтняго срока, они могутъ быть уволены, по просьбѣ ихъ, на собственное пропитаніе, пожить гдѣ пожелаютъ, не подвергаясь припискѣ въ какое либо состояніе, для чего и должны быть снабжены паспортами отъ своего начальства, или могутъ оставаться при тѣхъ заведеніяхъ, въ кои они служили, по согласію на то начальства и по собственному желанію ихъ.

577. Сыновья таковыхъ работниковъ, рожденные во время службы отцовъ ихъ при казенныхъ садахъ, считаются принадлежащими вѣдомству управленія оными и обязаны прослужить въ семъ вѣдомствѣ опредѣленный для отцовъ ихъ срокъ, если они будутъ воспитаны на счетъ сихъ заведеній, или когда сами родители ихъ изъявляютъ на то согласіе; въ противномъ же случаѣ сіи дѣти должны принадлежать вѣдомству Приказовъ.

578. Дѣти рожденные по выbitіи отцовъ ихъ изъ службы, должны быть, при учивеніи новой переписи, приписаны въ какое либо по желанію отцовъ податное состояніе.

579. Тѣ изъ воспитанниковъ приказовъ, кои въ теченіи обязанной десятилѣтней службы окажутся дурнаго поведенія, нерадивыми и ослушными, если употребленныя къ исправленію ихъ мѣрѣ, останутся безуспѣшными, отсылаются въ Губернскія Правленія для распредѣленія по усмотрѣнію.

О БОЛЬНИЦАХЪ.

580. Подъ вѣдомствомъ Приказовъ Общественнаго Призрѣнія состоятъ больницы для содержанія и излѣченія больныхъ обоюбого пола.

Примѣчаніе. Въ больницѣ Казанскаго Приказа Общественнаго Призрѣнія учреждена, на особенномъ о ней правилахъ, клиника для усовершенствованія

медицинскихъ студентовъ Казанскаго университета въ госпитальной практикѣ, въ патологической анатоміи и судебно-медицинскихъ изслѣдованіяхъ.

581. Для управленія больницами и надзора по части хозяйственной и врачебной, состоятъ при оныхъ по изданнымъ для нихъ штатамъ: 1) смотрители, надзирательницы, разные приставники и служители; 2) медики и фельдшеры.

Примѣчаніе. Для устройства содержанія и управленія лечебными заведеніями гражданскаго вѣдомства, въ особенности больницами уѣздныхъ городовъ, въ 1850 году составленъ Министерствомъ Внутреннихъ Дѣлъ и на основаніи Высочайше утвержденнаго мнѣнія Государственнаго Совѣта 1 Января 1851 года разосланъ къ начальникамъ губерній проектъ подробнаго Устава объ означенныхъ заведеніяхъ, для введенія его въ дѣйствіе въ видѣ опыта, съ тѣмъ, чтобы сдѣланныя губернскими начальствами на сей проектъ замѣчанія были рассмотрѣны въ томъ же порядкѣ, какъ и самый проектъ, и потомъ сіе дѣло, съ заключеніемъ по оному Министра Внутреннихъ дѣлъ, вновь внесено было имъ на окончательное разсмотрѣніе Государственнаго Совѣта установленнымъ порядкомъ.

582. Въ служительскія должности при больницахъ Приказовъ запрещается давать нижнихъ чиновъ внутренней стражи. При больныхъ мужескаго пола, одержимыхъ сифилитическою болѣзнію, запрещается имѣть женскую прислугу.

583. Больницы Приказовъ подчиняются Медицинскому Департаменту Министерства Внутреннихъ Дѣлъ; а мѣстный надзоръ за оными возлагается на губернскія врачебныя управы. Инспекторы управъ имѣютъ обязанность по нѣскольку разъ въ годъ обозрѣвать сіи заведенія, и при томъ входить во всѣ предмѣты какъ по врачебной, такъ и по хозяйственной части, поколику сіи предметы могутъ имѣть вліяніе на здоровье призрѣваемыхъ въ сихъ заведеніяхъ.

О ПРИЕМѢ БОЛЬНЫХЪ И О ПЛАТѢ ЗА СОДЕРЖАНІЕ И ЛЕЧЕНІЕ ИХЪ.

684. Въ больницы Приказовъ принимаются для пользованія: 1) всякаго званія бѣдные и неимущіе люди безденежно; 2) имущіе больные также крестьяне и дворовые люди, за умѣренную плату, и только тогда, когда порожнія мѣста случатся.

Примѣчаніе. По введеніи въ дѣйствіе Положенія 19 Февраля 1862 года о крестьянахъ, вышедшихъ изъ крѣпостной зависимости, слагаются съ помѣщиковъ всѣ обязанности по продовольствію и призрѣнію крестьянъ, а за тѣмъ попеченіе о призрѣніи престарѣлыхъ, дряхлыхъ и увѣчныхъ членова крестьянскихъ обществъ возлагается на самыхъ крестьянъ, на основаніяхъ, указанныхъ въ законахъ о состояніяхъ. — Примѣчаніе сіе относится также къ статьямъ 585, 615, 626, 674, 688, 689 (въ прилож. ст. 5).

586. На правѣ неимущихъ вовеѣ состоящія въ вѣдомствѣ Приказовъ больницы принимаются и безденежно пользуются:

1) Канцелярскіе чиновники и нижніе служители, присылаемые отъ присутственныхъ мѣстъ, кои по штатамъ неимѣютъ у себя особыхъ лекарей.

2) Отставные по казеннымъ вѣдомствамъ.

3) Жены и бездолжностныя дѣти солдатскія, матросскія и нижнихъ чиновъ другихъ командъ, кои особыхъ госпиталей и лекарей не имѣютъ.

4) Крестьяне казеннаго вѣдомства и отпущенные вѣчно на волю обоого пола люди.

5) Мѣщане, неимѣющіе недвижимой собственности въ томъ городѣ, гдѣ учреждена больница, равно мѣщане иногородные, о коихъ однакожъ Приказы обязаны, по приѣмѣ, требовать точнѣйшихъ удостовѣреній на счетъ имущества ихъ, и по полученіи сихъ удостовѣреній, дѣлать постановленіе, слѣдуетъ ли, или не слѣдуетъ слагать съ нихъ положенный платежъ за пользованіе въ больницахъ.

6) Мѣстные купцы и мѣщане, имѣющіе недвижимую собственность, если въ тамошніе Приказы поступаютъ въ пользу больницъ денежные отъ нихъ сборы, подобно установленному для С.-Петербургскихъ городскихъ больницъ, а именно не изъ городскихъ доходовъ, а собственно изъ купеческихъ и мѣщанскихъ обществъ.

Какъ независимо отъ сего могутъ являться въ больницы и другихъ состояній люди, кои, получая незначительное содержаніе отъ службы или своихъ промысловъ, и бывъ обременены пропитаніемъ большихъ семействъ, будутъ заслуживать особеннаго къ нимъ снисхожденія изъ уваженія къ бѣдному ихъ положенію: то въ отношеніи таковыхъ поставляется въ непрѣвную обязанность Приказовъ, дабы они, по приѣмѣ въ больницы сихъ людей, требовали, откуда слѣдуетъ, точныхъ свѣдѣній о неимуществѣ

ихъ и по дѣйствительномъ въ томъ удостовѣреніи испрашивали отъ Министерства Внутреннихъ Дѣлъ разрѣшенія объ исключеніи изъ счетовъ платежа слѣдующаго за леченіе и содержаніе ихъ.

Примѣчаніе. Въ заведенія Закавказскаго Приказа Общественнаго Призрѣнія принимаются для бесплатнаго по льзованія, наравнѣ съ казенными крестьянами, тѣ больные изъ церковныхъ крестьянъ, кои по бѣдности не въ состояніи внести за себя установленной платы.

587. Больные бѣднаго состоянія, имѣющіе право поступить въ больницы на правѣ именуемыхъ, но по обстоятельствамъ немогущіе воспользоваться леченіемъ въ самыхъ заведеніяхъ Приказовъ, снабжаются лекарствами безденежно, съ отнесеніемъ потребныхъ на то издержекъ на счетъ Приказовъ. Для сего постановляются слѣдующія правила:

1) Приходящіе въ больницы Приказовъ именуемые больные, для полученія лекарствъ, обязаны представить о себѣ письменныя удостовѣренія полицейскихъ чиновниковъ по мѣсту ихъ жительства о званіи и неимуществѣ своемъ и о числѣ лицъ содержимаго ими семейства.

2) По осмотрѣ врачомъ заведеній Приказа явившихся больныхъ, отъ тѣхъ изъ нихъ, коимъ нужны лекарства, отбираются упомянутыя удостовѣренія и хранятся въ конторѣ заведеній; имена же ихъ записываются въ особую книгу, и вмѣстѣ съ тѣмъ каждому изъ таковыхъ больныхъ выдается изъ конторы, за подписью старшаго врача, и смотрителя, билетъ о принятіи его въ число пользующихся, съ означеніемъ года, мѣсяца и числа. Съ симъ билетомъ больной обязанъ каждый разъ являться въ больницу, а по выздоровленіи возвратитъ оный въ контору.

3) Для записки рецептовъ на выписываемыя для сихъ больныхъ лекарства изъ частныхъ аптекъ (гдѣ нѣтъ собственныхъ, Приказамъ принадлежащихъ), давать отъ Приказовъ ежегодно особыя книги въ контору заведеній; уплату же денегъ за лекарства изъ Приказовъ содержателямъ аптекъ производить направилахъ, установленныхъ о выпискѣ лекарствъ для больницъ.

4) Приносимыя изъ аптекъ лекарства для приходящихъ больныхъ свидѣтельствуются врачомъ, и потомъ раздаются имъ безъ росписокъ.

5) По истеченіи года контора заведеній представляетъ книги и документы въ Приказъ Общественнаго Призрѣнія.

6) Мѣра сія распространяется вообще на больницы, содержимыя на счетъ Приказовъ Общественнаго Призрѣнія, гдѣ сіе представится нужнымъ; Министерству же Внутреннихъ Дѣлъ представляется утверждать количество суммы соразмѣрно способамъ каждаго Приказа на безденежное снабженіе больныхъ лекарствами.

588. Въ больницахъ Приказовъ, сверхъ поименованныхъ въ статьѣ 584 всякаго званія людей, призрѣваются:

I. Больные военные чины, какъ-то: 1) нижніе чины проходящихъ командъ, нижніе чины арестантскихъ ротъ гражданскаго вѣдомства и уволенные въ отпускъ нижніе чины внутренней стражи и путей сообщенія, неспособные нижніе воинскіе чины, уволенные въ продолжительный отпускъ, воспитанники бывшихъ баталіоновъ военныхъ кантонистовъ и рекруты, а равно представляемые въ рекруты люди, вообще съ сомнительными болѣзнями, если въ томъ мѣстѣ, гдѣ учреждена боляница, не находится военнаго госпиталя; 2) офицеры проходящихъ командъ, и офицеры арестантскихъ ротъ гражданскаго вѣдомства, которые при неимѣніи военнаго госпиталя или полковаго лазарета, вмѣсто пользованія на квартирѣ пожелаютъ поступить въ больницу; 3) состоящіе подъ покровительствомъ Комитета о Раненыхъ увѣчные и раненые офицеры, ожидающіе опредѣленія къ должностямъ, или получающіе пенсіи, съ платежемъ за нихъ отъ Комисаріата, если въ мѣстахъ пребыванія ихъ нѣтъ военныхъ госпиталей.

Примѣчаніе. Заболѣвающіе чины и воспитанники училищъ военнаго вѣдомства (перевоспитанныхъ изъ заведеній военныхъ кантонистовъ), при которыхъ не устроены особыя лазареты, отправляются для пользованія въ мѣстные госпитали, а изъ Саратовскаго училища (расположеннаго въ Вольскѣ) — въ Вольскую городскую больницу, по неимѣнію тамъ госпиталя.

II. Нижніе чины морскаго вѣдомства.

VII. Нижніе служители почтоваго вѣдомства.

VIII. Нижніе чины таможеннаго вѣдомства.

IX. Нижніе чины лѣсной стражи вообще, а равно стрѣлки Поселенной Лѣсной Стражи; жены ихъ и дѣти.

X. Больные арестанты.

XI. Нижніе чины горныхъ Липейныхъ баталіоновъ и Подвижныхъ инвалидныхъ командъ, заболѣвшіе въ откомандировкѣ.

XII. Больные служители полицейскихъ командъ.

XIII. Состоящіе по медицинской части вѣдомства Министерства Внутреннихъ Дѣлъ, неимѣющіе классныхъ чиновъ: ученики аптекарскіе и инструментальныхъ заводовъ, травовѣды и другіе нижніе служители.

XIV. Счетчики, присяжные и все прочіе нижніе служители гражданскихъ вѣдомствъ, съ платою за содержаніе ихъ по кассѣ установленной ежегодно для больныхъ нижнихъ воинскихъ чиновъ, а за медикаменты по три копейки серебромъ въ день на человека, относя расходъ сей на суммы тѣхъ мѣстъ, въ вѣдомствѣ коихъ они на службѣ состоятъ.

XV. Собственные служители генераловъ, штабъ и оберъ-офицеровъ и всехъ тѣхъ классныхъ чиновниковъ военного вѣдомства, коимъ производится отъ казны отпускъ деньщичьяго провіанта, съ платою за ихъ пользованіе отъ Коммисаріата, коль скоро сіи служители по отдаленности немогутъ быть отпращены въ военные госпитали.

Примѣчаніе. По случаю перевода Воронежскаго военнаго госпиталя въ зданіе Воронежскаго Приказа Общественнаго Призрѣнія, содержаніе и пользованіе тамъ больныхъ воинскихъ чиновъ предоставлено исключительно вѣдомству Приказа, а именно, назначеніе чиновъ по медицинской и хозяйственной частямъ, и равно прислуги зависятъ отъ Министерства Внутреннихъ Дѣлъ, а военные больные поступаютъ для пользованія въ устроенный въ Воронежѣ госпиталь на тѣхъ правилахъ, какія установлены для пользованія таковыхъ больныхъ въ гражданскихъ больницахъ.

589. Больные военнослужители принимаются въ больницы губернскихъ городовъ чрезъ командировъ гарнизонныхъ баталіоновъ, а въ уѣздныя чрезъ начальниковъ инвалидныхъ командъ, по билетамъ установленной при семъ приложенной формы.

590. Призрѣніе воинскихъ чиновъ и другихъ поименованныхъ въ статьѣ 588 лицъ оставляемыхъ на попеченіе гражданского вѣдомства, предоставляется Приказамъ на слѣдующемъ основаніи: 1) Приказы получаютъ деньги, слѣдующія за содержаніе вышеозначенныхъ лицъ на основаніи нижеслѣдующихъ статей; 2) при недостаткѣ суммы, отпускаемой на призрѣніе больныхъ, дѣлается пособіе отъ городовъ.

591. За содержаніе больныхъ военныхъ нижнихъ чиновъ, военное вѣдомство платитъ Приказамъ ту сумму, во что одно лишь сіе содержаніе дѣйствительно обходится; что же касается до помѣщенія городскихъ больницъ, то оныя на опредѣленное число кроватей должны быть содержимы на счетъ городскихъ доходовъ. Для сего, предъ истеченіемъ каждаго года Министерство Внутреннихъ Дѣлъ обязано привести въ извѣстность, чего въ томъ году стоило содержаніе одного больнаго по каждой губерніи порознь и, составя изъ сихъ свѣдѣній общую таблицу, сообщить оную Военному Министерству, съ тѣмъ, чтобы по сей таблицѣ въ слѣдующемъ году производима была плата Приказамъ (а).

(а) Табелъ платы, устанавливаемой на 1867 г., за призрѣніе въ больницахъ, подвѣдомственныхъ Приказамъ Общественнаго Призрѣнія и земскимъ учрежденіямъ, нижнихъ воинскихъ чиновъ и погребеніе умѣршихъ.

Губерніи, области и градоначальства.	За содержаніе одного больн. въ сутки.	За погребеніе умершаго.	
	КОПЕЙКИ.	РУБЛИ.	КОПЕЙКИ.
Архангельская	36 ¹ / ₄	1	90 ³ / ₄
Астраханская	55 ¹ / ₂	1	2 ¹ / ₄
Бессарабская область	46 ¹ / ₂	2	12 ¹ / ₂
Виленская губернія	45 ¹ / ₂	1	90 ³ / ₄
Витебская	58 ³ / ₄	2	56

Губернія, области и градоначальства.	За содержаніе одного больн. въ сутки.	За погребеніе умершаго.	
	КОПЕЙКИ.	РУБЛИ.	КОПЕЙКИ.
Владимірская	43 ¹ / ₂	2	43 ³ / ₄
Вологодская	35	1	51 ¹ / ₄
Волынская	42 ¹ / ₂	2	63 ¹ / ₂
Воронежская	40 ¹ / ₄	3	27 ¹ / ₄
Вятская	43 ¹ / ₄	2	35
Гродненская	49 ³ / ₄	1	65 ¹ / ₂
Екатеринославская	75	3	40
Енисейская	49 ¹ / ₂	2	77 ¹ / ₂
Забайкальская область	40	1	27 ³ / ₄
Иркутская губернія	36 ³ / ₄	1	27 ³ / ₄
Казанская	—	—	—
Калужская	32 ¹ / ₂	1	80 ³ / ₄
Кіевская	48	2	56 ¹ / ₂
Ковенская	53 ¹ / ₂	3	34 ¹ / ₂
Костромская	45 ¹ / ₄	1	92 ³ / ₄
Курляндская	52 ³ / ₄	3	14
Курская	—	—	—
Лифляндская	40 ¹ / ₄	3	35
Минская	63 ³ / ₄	2	3 ³ / ₄
Могилевская	68 ¹ / ₂	2	67 ¹ / ₂
Московская	36 ¹ / ₂	3	3
Нижегородская	34 ³ / ₄	1	71 ¹ / ₄
Новгородская	52	2	34
Одесское гродоначальство	46 ³ / ₄	2	87 ¹ / ₂
Олонецкая гудернія	51 ³ / ₄	1	99
Оренбургская	32	1	68
Орловская	32 ³ / ₄	2	28 ³ / ₄
Пензенская	44 ¹ / ₄	1	82 ¹ / ₄
Пермская	36 ³ / ₄	2	62 ¹ / ₂
Подольская	37	1	80 ¹ / ₂
Полтавская	50	2	33 ³ / ₄
Псковская	46	2	21 ¹ / ₂
Рязанская	41 ³ / ₄	1	84 ³ / ₄
Самарская	46	1	81 ¹ / ₂
С.-Петербургская	—	—	—
Саратовская	46 ³ / ₄	2	14 ¹ / ₄
Симбирская	39	2	39
Смоленская	39	1	72 ¹ / ₄
Таганрогское гродонач.	54	5	16 ¹ / ₂
Тчврическая губернія	55	4	94
Тамбовская	—	—	—
Тверская	38 ¹ / ₂	2	17 ³ / ₄
Тобольская	32 ¹ / ₄	2	27 ³ / ₄
Томская	47 ¹ / ₂	2	50 ³ / ₄
Тульская	40 ¹ / ₄	2	25
Уфимская	40 ³ / ₄	1	83 ¹ / ₂
Харьковская	47 ¹ / ₄	2	59 ¹ / ₄
Херсонская	—	—	—
Черниговская	43 ³ / ₄	2	77 ³ / ₄
Эстляндская	69	2	65 ¹ / ₂
Ярославская	3 ¹ / ₂	2	34 ¹ / ₄
Якутская область	30 ¹ / ₄	1	27 ³ / ₄

592. Для составленія таковой таблицы (ст. 591), каждый Приказъ обязанъ дѣлать, по установленной формѣ, расчетъ, во что обошлось въ заведеніяхъ Приказа содержаніе одного больного въ теченіи года, начиная съ 1-го Августа прошлаго по 1-е Августа истекающаго года, за который расчетъ составляется, и что употреблено на погребеніе одного умершаго.

593. Плата за содержаніе и пользованіе въ больницахъ гражданскаго вѣдомства военныхъ офицеровъ производится по цѣнамъ, ежегодно устанавливаемымъ Министерствомъ Внутреннихъ Дѣлъ для нижнихъ воинскихъ чиновъ, съ прибавкою, за умѣренное содержаніе, пятнадцати процентовъ этой платы. Правило сіе относится и къ пользованію за урядъ офицеровъ иррегулярныхъ войскъ, какъ изъ чиновниковъ гражданскихъ, такъ и изъ нижнихъ чиновъ, во время исправленія ими офицерскихъ должностей, равно и милиціонеровъ Кавказскаго и Закавказскаго края, какъ имѣющихъ офицерскіе чины, такъ и не имѣющихъ чиновъ, но происходящихъ изъ князей, бековъ и другихъ дворянскихъ фамилій.

Примѣчаніе. За содержаніе милиціонеровъ простаго званія производится плата по цѣнамъ, ежегодно устанавливаемымъ Министерствомъ Внутреннихъ Дѣлъ. При чемъ слѣдуетъ наблюдать, чтобы поступающіе въ городскія больницы больные и раненые въ сраженіяхъ милиціонеры, не имѣющіе офицерскихъ чиновъ, но происходящіе изъ князей, бековъ и другихъ дворянскихъ фамилій, были содержимы въ больницахъ на равнѣ съ офицерами.

594. Требованіе объ уплатѣ денегъ за содержаніе больныхъ нижнихъ воинскихъ чиновъ въ подвѣдомственныхъ приказахъ больницахъ, Приказы доставляютъ въ Коммисаріатскія Департаменты три раза въ годъ: къ 15 Февраля, къ 15 Юня и къ 15 Октября. На доставленіе отчетовъ отъ больницъ въ Приказы, сіи послѣдніе устанавливаютъ разные сроки по мѣстнымъ обстоятельствамъ, наблюдая, чтобы сіи сроки были сколь возможно краткіе по разстояніямъ городовъ и хозяйственнымъ оборотамъ больницъ. Коммисаріатскія мѣста, по полученіи означенныхъ требованій, обязаны непременно въ теченіи одного мѣсяца повѣрить оныя и къ 15 Марта, 15 Юля и 15 Ноября выслать въ Приказы всѣ слѣдующія имъ деньги, если требованія ихъ найдены будутъ справедливыми и законными; въ противномъ случаѣ тѣ мѣста въ тотъ-же срокъ возвращаютъ возбужденія съ точнымъ указаніемъ неправильностей, и высылаютъ съ тѣмъ вмѣстѣ лишь тѣ суммы, какія признаны будутъ подлежащими платежу, удерживая за тѣмъ причитающіяся по статьямъ сомнительнымъ, или не правильнымъ. Поясненіе ихъ статей, буде по онымъ дѣйствительно будутъ слѣдовать Приказамъ деньги, должно быть непременно доставлено при наступленіи срока слѣдующаго за тѣмъ требованія, если нельзя ранѣе; уплата же по онымъ имѣетъ быть въ первые за тѣмъ сроки уплатъ. Всякое промедленіе какъ въ требованіяхъ, такъ и въ уплатахъ противъ установленныхъ выше сроковъ, обращается на отвѣтственность виновныхъ въ томъ чиновниковъ больничныхъ управленій, Приказовъ и Коммисаріатскихъ мѣстъ, съ которыхъ и взыскиваются въ пользу Приказовъ узаконенные проценты съ неуплаченныхъ Приказамъ своевременно суммъ за все время просрочки; буде же просрочка послѣдуетъ отъ недостатка суммъ въ Коммисаріатскихъ управленіяхъ, то уплата процентовъ, по надлежащемъ въ томъ удостовѣреніи и съ разрѣшенія кого слѣдуетъ, принимается на счетъ Коммисаріата (а).

По губерніямъ: Казанской, Курской, С.-Петербургской, Тамбовской и Херсонской, плата будетъ утверждена по полученіи расчетовъ.

Государь Императоръ, по всеподданнѣйшему докладу Военнаго Министерства 4-й день текущаго Августа Высочайше повелѣть соизволилъ: принимать бесплатно для пользованія во всѣ военные госпитали Имперіи больныхъ гражданскаго вѣдомства, одержимыхъ холерою, съ тѣмъ, чтобы и военные больные, одержимые этою болѣзнію, принимались также бесплатно въ гражданскія больницы. О такомъ высочайшемъ повелѣніи, сообщенномъ мнѣ Генералъ - Адъютантомъ Милютинымъ, имѣю честь увѣдомить Ваше Превосходительство для зависящихъ распоряженій.

(а) Нѣкоторые приказы, совѣты и Конторы городскихъ больницъ, а также земскія управы доставляютъ въ главное интендантское управленіе военнаго министерства вѣдомости о находившихся на излеченіи въ больницахъ воинскихъ нижнихъ чинахъ, ихъ женахъ и дѣтяхъ, для надлежащаго распоряженія объ уплатѣ означеннымъ больницамъ денегъ, причитающихся за содержаніе и пользованіе больныхъ и за погребеніе умершихъ.

595. Если бы, независимо отъ больницъ подвѣдомственныхъ Приказамъ гражданское вѣдомство по увеличившемуся числу больныхъ военныхъ чиновъ, то сумму сего расхода по найму, или исправленію особыхъ домовъ собственно для содержанія больныхъ военныхъ чиновъ, то сумму сего расхода, на основаніи статьи 594, требовать отъ Комисаріатскихъ Коммисій:

1) Наемъ помѣщеній производить не иначе, какъ по дѣйствительной въ оныхъ надобности.

2) Въ случаѣ могущей оказаться потребности въ починкахъ и исправленіяхъ таковыхъ помѣщеній, дѣлать предварительно свидѣтельство въ присутствіи военныхъ чиновниковъ, дабы, по убѣжденіи въ необходимости исправленія, составить о семъ актъ и приступить за тѣмъ къ самому исправленію по существующимъ правиламъ.

3) Въ домахъ, занимаемыхъ такимъ образомъ больными военскими чинами, людей гражданского общества отнюдь не помѣщать, а отправлять таковыхъ въ городскія больницы.

4) При требованіи отъ Комисаріата денегъ за наемъ и исправленіе больничныхъ заведеній, доставлять ему свидѣтельство мѣстнаго военнаго начальства въ томъ: что наемъ или починка строеній признаны необходимыми и произведены были собственно для однихъ больныхъ военнаго вѣдомства, и что сіе помѣщеніе не есть то, которое постоянно имѣется для городской больницы. При чемъ для удостовѣренія опроизведенныхъ въ больницахъ поправкахъ присылать: 1) смѣту на исправленіе; 2) справочныя цѣны на матеріалы и рабочихъ; 3) торговые листы; 4) свидѣтельство о прочности работъ; и 5) отчеты съ книгами о дѣйствительныхъ работахъ.

5) Зданія, въ коемъ временно помѣщаются больные военнаго вѣдомства, нанимаются не иначе, какъ по контрактамъ, заключаемымъ, на законномъ основаніи, съ владѣльцами зданій. Виновные въ нарушеніи сего правила подвергаются платежу денегъ, слѣдующихъ владѣльцамъ за наемъ у нихъ больничныхъ помѣщеній (Сводъ Военныхъ поста-

Военный Министръ, сообщая объѣтомъ Министерству Внутреннихъ Дѣлъ, просить сдѣлать распоряженіе, чтобы помянутыя вѣдомости доставляемы были не въ главное, а въ окружныя интендантскія управленія, на которыя Высочайше утвержденнымъ 6-го Августа 1864 года положеніемъ объ учрежденіи военныхъ округовъ возложено производство расходовъ по онымъ.

Вслѣдствіе сего и усматривая изъ упомянутаго отзыва Военнаго Министра, что съ требованіемъ объ уплатѣ денегъ за лѣченіе лицъ военнаго вѣдомства обращаются въ интендантское управленіе нѣкоторые изъ совѣтовъ и конторъ больницъ прямо отъ себя, въ противность установленному на этотъ предметъ порядку, имѣю честь покорнѣйше просить Ваше Превосходительство предложить кому слѣдуетъ принять къ непремѣнному руководству:

во-первыхъ, чтобы требовательныя вѣдомости о платѣ за лѣченіе военныхъ чиновъ и погребеніе умершихъ были отсылаемы въ интендантскія управленія Приказами Общественнаго Призрѣнія а гдѣ оныя упразднены губернскими земскими управами, вообще по всей губерніи, на точномъ основаніи ст. 594 Уст. Общ. Призр. т. XIII Св. Зак., а отнюдь не каждою больницею отдѣльно;

во-вторыхъ, чтобы вѣдомости эти отсылались не иначе, какъ въ окружныя интендантскія управленія;

въ-третьихъ, чтобы Приказы, или Губернскія Земскія Управы, по полученіи денегъ изъ интенданства, разсылали ихъ отъ себя уже по больницамъ, рассчитывая оныя не по табели платы за лѣченіе военныхъ чиновъ, ежегодно утверждаемой Министерствомъ Внутреннихъ Дѣлъ для всей губерніи, по каковой табели уплачиваетъ лишь военное Министерство, а въ томъ размѣрѣ, какой выведенъ при составленіи расчета о стоимости содержанія больнаго въ каждой изъ больницъ, такъ какъ, въ противномъ случаѣ, тѣ изъ сихъ послѣднихъ, въ коихъ содержаніе больнаго обошлось дороже другихъ больницъ, не возмѣстили бы дѣйствительно произведенныхъ ими расходовъ, и на оборотъ: болѣе дешевыя больницы получили бы излишнюю плату на счетъ другихъ больницъ,

и въ-четвертыхъ, чтобы имѣющіе оказаться, при распредѣленіи денегъ по больницамъ, недостатокъ или излишекъ общей суммы, могущіе быть впрочемъ весьма незначительными, распредѣлялись также между больницами, пропорціально причитающимся имъ суммамъ.

новлений, ч. IV, кн. III ст. 914, примѣч. по прод. II). Въ контрактахъ должны быть опредѣлены съ точностію: а) время или срокъ найма; б) количество платы за наемъ; в) условія въ отношеніи исправнаго содержанія не только занимаемаго подъ временную больницу зданія, но и всѣхъ принадлежностей онаго, какъ-то заборовъ, воротъ тротуаровъ, мостовыхъ и, т. п.; г) прочія необходимыя условія. Всѣ послѣдствія, могущія возникнуть отъ неяснаго изложенія и неопредѣлительности сихъ контрактовъ, обращаются на счетъ виновныхъ, заключившихъ контракты.

Примѣчаніе 1. Въ 1854 году повелѣно: въ военныя больницы уѣздныхъ городовъ Могилевской губерніи, впредь до учрежденія въ нихъ городскихъ больницъ, принимать для пользованія лицъ, гражданскаго вѣдомства, зараженныхъ острыми болѣзнями, но съ тѣмъ: 1) чтобы больные гражданскаго вѣдомства при помѣщеніи ихъ въ зданіяхъ, военными больницами занимаемыхъ, были совершенно отдѣлены отъ больныхъ военнаго вѣдомства; 2) чтобы изъ суммъ, отпускаемыхъ отъ Коммисаріата за наемъ частныхъ домовъ для больныхъ воинскихъ чиновъ въ слѣдующихъ восьми городахъ: Чаусахъ, Метиславлѣ, Чериковѣ, Климовичахъ, Копысѣ, Сѣнно, Рогачевѣ и Быховѣ, плата, какаѣ будетъ причитаться по разсчету за помѣщеніе въ сихъ домахъ больныхъ гражданскаго вѣдомства, была отнесена на счетъ приказа общественнаго Призрѣнія.

Примѣчаніе 2. Въ 1855 году, для облегченія способовъ Олонецкаго Приказа Общественнаго Призрѣнія къ пользованію больныхъ гражданскаго вѣдомства дозволено и ему въ тѣхъ городахъ, гдѣ по скудности средствъ, не учреждено городскихъ больницъ, именно: въ Олонцѣ, Лодейномъ полѣ, Пудожѣ и Повѣнцѣ, въ нанимаемыхъ для больныхъ воинскихъ чиновъ частныхъ домахъ, помѣщать и больныхъ гражданскихъ лицъ, одержимыхъ острыми болѣзнями на основаніяхъ изложенныхъ въ первомъ примѣчаніи къ сей статьѣ что касается города Вытегры, то на случай, если по скудости способовъ его встрѣтится затрудненіе къ содержанію тамъ общей городской больницы для гражданскихъ и военныхъ больныхъ, предоставлено Олонецкому Приказу общественнаго Призрѣнія, для больныхъ воинскихъ чиновъ нанимать особые частныя дома, съ платою за наемъ слѣдующихъ денегъ отъ Коммисаріата, на основаніи статьи 595, но съ тѣмъ: а) чтобы, согласно правиламъ въ сей статьѣ изложеннымъ, въ нанимаемыхъ для воинскихъ чиновъ домахъ больныхъ гражданскаго вѣдомства помѣщаемо не было; б) чтобы въ домахъ сихъ не помѣщались также и больные вѣдомства путей сообщенія, Лѣсной Стражи и почтовые служители, такъ какъ пользованіе ихъ въ городскихъ больницахъ на счетъ Коммисаріата не относится, и в) чтобы исключеніе изъ сего правила было сдѣлано только для морскихъ чиновъ, на томъ основаніи, что между сухопутнымъ и морскимъ вѣдомствами не производится никакихъ разчетовъ за леченіе больныхъ въ госпиталяхъ (ср. Сводъ Воен. Пост. ч. IV, кн. III. ст. 898).

596. Подъ временныя больничныя отдѣленія для воинскихъ чиновъ, съ платою за наемъ отъ Коммисаріата (ст. 595) могутъ быть отводимы, смотря по удобности, дома и строенія, принадлежащія собственно Приказамъ Общественнаго Призрѣнія на слѣдующихъ основаніяхъ:

1) Плата за временное помѣщеніе въ зданіяхъ Приказъ Общественнаго Призрѣнія больныхъ воинскихъ чиновъ опредѣляется актомъ, который составляется за подписаніемъ: въ губернскомъ городѣ всѣхъ членовъ Приказа, Полицеймейстера, Городскаго Головы и мѣстнаго военнаго начальника; а въ уѣздномъ городѣ членовъ Городской Думы, Городскаго Головы, Городничаго и мѣстнаго военнаго начальника. Составленный такимъ образомъ актъ долженъ служить вмѣсто контракта (ст. 595, п. 5) для требованія отъ Коммисаріата платежа денегъ.

2) Въ означенныхъ выше зданіяхъ во все то время, на которое онія будутъ наняты для больныхъ воинскихъ чиновъ, больные гражданскаго вѣдомства не помѣщаются; въ противномъ случаѣ платы отъ Коммисаріата за помѣщеніе въ сихъ зданіяхъ воинскихъ чиновъ не производить.

3) Починки и исправленія въ упомянутыхъ зданіяхъ производятся на счетъ суммъ Приказовъ Общественнаго Призрѣнія, безъ возврата отъ Коммисаріата употребленныхъ на то издержекъ.

4) При требованіи отъ Коммисаріата денегъ за помѣщеніе больныхъ воинскихъ чиновъ въ зданіяхъ Приказовъ Общественнаго Призрѣнія, въ Коммисаріатскую Коммисію доставляется подлинный актъ о количествѣ опредѣленной платы и особое отъ мѣстнаго

военнаго начальства свидѣтельство, въ коемъ должно быть объяснено: а) помѣщались или не помѣщались больные гражданскаго вѣдомства въ занятомъ больными воинскими чинами зданіи Приказа въ теченіи того времени, за которое требуется уплата денегъ; и б) дѣйствительно ли въ означенное время не доставало въ городскихъ больницахъ мѣстъ для помѣщенія больныхъ воинскихъ чиновъ. Безъ представленія таковыхъ документовъ, требуемыхъ денегъ отъ Коммисаріата не отпускать.

597. На леченіе больныхъ воинскихъ чиновъ, поступающихъ въ больницы Приказовъ, употребляются медикаменты, отпускаемые казенными аптеками для штатныхъ командъ.

598. Если таковыхъ медикаментовъ по мѣстнымъ соображеніямъ будетъ недостаточно, то Врачебнымъ Управамъ дозволяется при ежегодномъ требованіи увеличить количество оныхъ.

599. Строгое наблюденіе, чтобы требованіе сихъ медикаментовъ было производимо сообразно съ дѣйствительною надобностію, и чтобы оныя ни подъ какимъ видомъ не были употребляемы для больныхъ гражданскаго вѣдомства, возлагается на Врачебныя Управы.

600. Больницамъ поставляется въ обязанность допускать командировъ гарнизонныхъ баталіоновъ и инвалидовъ командъ къ посѣщенію больныхъ воинскихъ чиновъ. Для удобнѣйшаго освидѣтельствованія больницъ со стороны военнаго начальства, ведутся имъ особыя книги, для записки больныхъ, за содержаніе коихъ производится плата отъ Коммисаріата.

Примѣчаніе. Въ 1862 году составлено особое росписаніе болѣзней, по которому должны быть представляемы отъ военныхъ госпиталей, лазаретовъ и гражданскихъ больницъ вѣдомости о числѣ больныхъ военнаго вѣдомства. Таблица эта должна быть введена по военному вѣдомству, въ видѣ опыта, на три года.

601. Военнымъ медикамъ предоставляется право обозрѣвать городскія больницы, въ которыхъ пользуются больные воинскіе чины, на основаніи правилъ, опредѣленныхъ въ Сводѣ Военныхъ Постановленій (ч. IV, кн. III, ст. 910, прил.).

602. Въ тѣхъ случаяхъ, когда число больныхъ воинскихъ чиновъ, пользующихся въ больницахъ гражданскаго вѣдомства, простирается выше двадцати трехъ наряжаются въ больницы дежурные унтеръ-офицеры отъ мѣстныхъ инвалидовъ командъ, а гдѣ есть гарнизонные или линейные баталіоны, исполняющіе обязанности Внутренней Стражи, то отъ сихъ баталіоновъ.

603. Выпускъ изъ больницъ выздоровѣвшихъ воинскихъ чиновъ производится, примѣняясь къ правиламъ, постановленнымъ для непремѣнныхъ военныхъ госпиталей: 1) однѣ, въ который предполагается выпустить выздоровѣвшаго, больница извѣщаетъ мѣстныхъ военныхъ начальниковъ, которые обязаны прислать пріемщиковъ; 2) пріемщикамъ сдаются выздоровѣвшіе при тѣхъ же билетахъ, при коихъ были доставлены больные, со всѣми тѣми свѣдѣніями, какія показаны въ формѣ билета (ст. 589, прил.).

604. Въ случаѣ смерти или побѣга больного, больницы должны отправлять отъ себя въ тотъ же день къ мѣстнымъ военнымъ начальникамъ билеты таковыхъ умершихъ и бѣжавшихъ, съ означеніемъ, что такой-то больной умеръ или бѣжалъ тогда-то, возвраща вмѣстѣ съ тѣмъ и оставшіяся послѣ нихъ вещи.

606. Отставные нижніе воинскіе чины, одержимые болѣзнями и за бѣдностію неимѣющіе средствъ пользоваться себя, принимаются, по представленіямъ гражданскаго или военнаго начальства для пользованія въ городскія больницы, съ платежемъ отъ Коммисаріата по пятнадцати копѣекъ серебромъ въ сутки за cadaго.

607. Нижніе чины морскаго вѣдомства, Сибирскіе Городовые казаки и сыновья ихъ, нижніе почтовые служители, нижніе чины таможеннаго вѣдомства, больные арестанты, нижніе чины и служители медицинскаго вѣдомства и нижніе чины Лѣсной Стражи, а равно стрѣлки Поселенной Лѣсной Стражи, принимаются въ больницы съ платою по установленному для больныхъ военныхъ чиновъ разсчету.

608. Деньги на содержаніе морскихъ нижнихъ чиновъ Приказы получаютъ отъ Коммисаріатскаго Департамента Морскаго вѣдомства.

610. Плата за содержаніе почтовыхъ служителей производится изъ остатковъ по почтовому вѣдомству за нижнихъ чиновъ таможеннаго вѣдомства изъ экстраординарной суммы Департамента Внѣшней торговли за нижнихъ чиновъ и служителей по медицинской части вѣдомства Министерства Внутреннихъ Дѣлъ, изъ остаточныхъ суммъ вѣдомства того Департамента (Медицинскаго или Казенныхъ Врачебныхъ Заготовленій), которому тѣ чины и служители принадлежатъ за нижнихъ чиновъ Лѣсной Стражи и стрѣлковъ Поселенной Лѣсной Стражи отъ управленія государственныхъ имуществъ

за служащихъ и отставныхъ нижнихъ чиновъ Корпуса Путей Сообщенія, а равно за нижнихъ чиновъ Варшавской телеграфической линіи, изъ суммъ вѣдомства путей сообщенія и публичныхъ зданій.

611. За медикаменты, употребляемые въ больницахъ для пользованія служителей почтоваго и таможеннаго вѣдомствъ, и нижнихъ чиновъ Лѣсной Стражи, производится изъ суммъ, означенныхъ въ предшедшей статьѣ, по три копѣйки серебромъ въ день на человѣка.

612. Плата за содержаніе и леченіе въ гражданскихъ больницахъ арестантовъ и нижнихъ служителей разныхъ казенныхъ вѣдомствъ производится изъ казны. Сверхъ платы за содержаніе отпускается на медикаменты по три копѣйки серебромъ въ сутки за каждаго больного.

Примѣчаніе. Расходы по содержанію въ больницахъ Приказовъ Общественнаго Призрѣнія горцевъ, высылаемыхъ съ Кавказа и изъ частей края, не вошедшихъ въ составъ гражданскаго управленія, должно относить на счетъ казны.

613. За больныхъ нижнихъ чиновъ горныхъ заводскихъ командъ, Приказъ получаетъ установленную за пользованіе воинскихъ чиновъ плату изъ заводскихъ суммъ (Уст. Горн. ст. 296).

614. За содержаніе и леченіе служителей полицейскихъ командъ производится Приказамъ установленная для воинскихъ чиновъ плата изъ мѣстныхъ городскихъ доходовъ.

615. За пользованіе въ военныхъ, морскихъ и горныхъ госпиталяхъ тѣхъ людей гражданскаго вѣдомства, которые не имѣя права пользоваться на счетъ Коммисаріанта или горнаго вѣдомства, по бѣдности не въ состояніи будутъ платить сами за себя, требовать слѣдующія деньги отъ Приказовъ Общественнаго Призрѣнія по принадлежности. Приказамъ предоставляется взыскивать отпущенныя деньги съ обществъ или владѣльцевъ, коимъ принадлежатъ призрѣнные (ст. 585).

616. Отставные военные офицеры, по увольненіи ихъ отъ военной службы, уже принадлежатъ гражданскому вѣдомству, а потому въ случаѣ поступленія ихъ для пользованія въ военные госпитали, слѣдуетъ взимать съ нихъ за пользованіе установленную плату; но если они по бѣдности сами за себя причитающихся Коммисаріату денегъ уплатить не въ состояніи, то сіи деньги на точномъ основаніи предшедшей 615 статьи слѣдуетъ требовать отъ мѣстныхъ Приказовъ Общественнаго Призрѣнія. Если пользующіеся въ военныхъ госпиталяхъ отставные офицеры получаютъ пожалованную имъ за службу пенсію, то причисляются Коммисаріату за пользованіе ихъ деньги надлежитъ уплачивать ихъ изъ той пенсіи; въ случаѣ же смерти таковыхъ офицеровъ, если количество причитающейся имъ по день смерти пенсіи будетъ достаточно на уплату всѣхъ употребленныхъ госпиталемъ на пользованіе и погребеніе ихъ издержекъ, то остающіеся не уплаченными деньги требовать отъ Приказовъ въ такомъ только случаѣ, когда не представится возможности взыскать ихъ съ оставшагося послѣ умершихъ офицеровъ имущества. Какъ отставнымъ офицерамъ не предоставлено право пользоваться на счетъ казны въ военныхъ госпиталяхъ, то тѣмъ болѣе они не могутъ пользоваться на счетъ Коммисаріанта въ гражданскихъ больницахъ, каковое право предоставлено только отставнымъ офицерамъ, состоящими подъ покровительствомъ Комитета о Раненыхъ, по статьѣ 588, п. 1, и отставнымъ нижнимъ воинскимъ чинамъ, по статьѣ 606.

619. Расходы на погребеніе бѣдныхъ людей, прибывающихъ въ города и умирающихъ тамъ скоростигжно, за исключеніемъ не извѣстныхъ людей, умирающихъ въ полицейскихъ помѣщеніяхъ, или находимыхъ мертвыми внѣ жилищъ, производятся изъ текущихъ доходовъ Приказа Общественнаго Призрѣнія, на томъ же основаніи и въ томъ же размѣрѣ, какъ на погребеніе умирающихъ въ больницахъ Приказовъ.

О домахъ для неизлѣчимо-больныхъ.

620. Приказы учреждаютъ особые дома для призрѣнія больныхъ неизлечимыхъ, на тотъ конецъ, чтобы содержаніемъ сихъ людей въ больницахъ незаградить способа къ подавію помощи такимъ, кои будучи одержимы временными болѣзнями, могутъ излѣчиться пользованіемъ въ оныхъ.

621. Въ домъ неизлечимыхъ принимаются больные не имущіе.

622. Приказъ имѣетъ вообще попеченіе о доставленіи таковымъ неизлечимымъ не имущимъ покрова, прокормленія и призрѣнія, а съ стороны врачебной возможнаго пособія.

О ДОМАХЪ ДЛЯ УМАЛИШЕННЫХЪ.

623. При учрежденіи заведенія для призрѣнія умалишенныхъ, Приказъ избираетъ отдѣльный домъ, довольно пространный и кругомъ крѣпкій, дабы никто изъ содержимыхъ не могъ убѣжать.

624. Домъ для умалишенныхъ снабжается пристойнымъ, добросердечнымъ, твердымъ и исправнымъ Надзирателемъ, также потребнымъ числомъ людей для смотрѣнія за умалишенными и для прислуги. Въ число сихъ людей нанимаются служители за добровольную плату изъ отставныхъ солдатъ, добрыхъ и исправныхъ, или же изъ иныхъ людей.

625. Въ дома умалишенныхъ вообще запрещается наряжать караулы и ставить часовыхъ къ комнатамъ, гдѣ содержатся умалишенные, или въ садахъ и дворахъ, служащихъ мѣстомъ ихъ прогулокъ, во избѣжаніе несчастныхъ случаевъ, которые могутъ быть слѣдствіемъ такого надзора за сумасшедшими.

626. Въ домъ для умалишенныхъ не имущіе умалишенные принимаются безденежно, имущіе же за умѣренную плату, которая устанавливается соразмѣрно издержкамъ на томъ же основаніи какъ и плата за содержаніе и лѣченіе больныхъ, въ заведеніяхъ Приказовъ призрѣваемыхъ.

627. Приставники и прислуга обходятся съ умалишенными человеколюбиво, и во всякое время имѣютъ крѣпкое и не ослабное смотрѣніе, чтобы умалишенный ни самъ себя, ни другому вреда не учинилъ.

628. Умалишенные содержатся по свойству сумасшествія или каждый особо взаперти или же въ такомъ мѣстѣ, гдѣ отъ него ни какой опасности, ни вреда произойти не можетъ.

629. Люди, содѣлавшіе въ припадкахъ сумасшедствія преступленіе, принимаются въ домъ и содержатся безденежно.

Примѣчаніе. Въ отношеніи содержанія въ домахъ для умалишенныхъ лицъ, учинившихъ смертоубійство въ припадкѣ сумасшествія, надлежитъ сообразоваться съ правилами, означенными въ Уложеніи о Наказаніяхъ (ст. 107 прил. III).

О ШКОЛАХЪ ПРИ БОЛЬНИЦАХЪ ДЛЯ ОБРАЗОВАНІЯ ФЕЛЬШЕРОВЪ.

630. Школы для образованія фельдшеровъ учреждаются для удобнѣйшаго снабженія гражданскихъ общественныхъ и частныхъ больницъ и другихъ заведеній свѣдущими въ семь дѣлъ людьми.

631. Школы для образованія фельдшеровъ учреждаются при больницахъ Приказовъ и преимущественно при обширныхъ, въ которыхъ представляется болѣе способовъ для приготовленія фельдшеровъ и предстоить болѣе въ нихъ надобности.

632. Фельшерская школа состоитъ подъ вѣдѣніемъ: по части учебной Страшнаго врача больницы, а по части экономической Смотрителя больницы, которые во всѣхъ своихъ распоряженіяхъ по школѣ зависятъ отъ приказа.

633. Ближайшій надзоръ за воспитанниками фельдшерской школы поручается одному изъ младшихъ врачей, въ помощь же ему дается одинъ старшій фельдшеръ, опытный по своей части и хорошаго поведѣнія. Тотъ и другой опредѣляются по назначенію Старшаго Врача, съ утвержденія Приказа.

634. Сумма на содержаніе фельдшерской школы отпускается по штату въ Контору больницы, изъ суммъ Приказа.

635. Заготовленіе припасовъ, одежды и другихъ принадлежностей, для большей удобства, дѣлается не раздѣльно съ таковыми заготовленіями по больницѣ.

636. Отчетъ по приходу и расходу суммы на фельдшерскую школу дается на томъ же основаніи, какъ и отчеты по прочимъ заведеніямъ.

637. Опредѣленіе число воспитанниковъ въ фельдшерскихъ школахъ, содержимыхъ на счетъ суммъ Приказовъ, по мѣрѣ открывающейся надобности въ опытныхъ фельдшерахъ и сообразно съ средствами Приказовъ зависитъ отъ Министерства Внутреннихъ Дѣлъ.

638. Въ воспитанники фельдшерской школы, на содержаніе Приказа принимаются дѣти вѣщанъ и другихъ свободныхъ состояній и преимущественно сироты.

639. Въ пансіонеры принимаются воспитанники и прочихъ Приказовъ, съ платою за содержаніе сихъ воспитанниковъ изъ суммъ тѣхъ Приказовъ, отъ коихъ они поступаютъ.

640. Въ фельдшерской школѣ дозволяется принимать, сверхъ воспитанниковъ Приказовъ, казенныхъ общественныхъ и частныхъ больницъ и заведеній, таковыхъ же и отъ обществъ крестьянъ казенныхъ, удѣльныхъ и другихъ наименованій, также свободныхъ хлѣбопашцевъ. Крестьяне вышедшіе изъ крѣпостной зависимости, имѣютъ право отдавать дѣтей своихъ въ общія учебныя заведенія и поступать на службу по учебной, ученой и межевой частямъ на основаніи правилъ изложенныхъ въ законахъ о Состояніяхъ (Прав. о привед. въ дѣйств. полож. о крест. ст. 2 п. 3; Общ. Пол. ст. 29 п. 4).

642. Плата за пансіонеровъ устанавливается съ утвержденія Министерства Внутреннихъ Дѣлъ, соотвѣтственно опредѣляемымъ насодержаніе школы общимъ издержкамъ, по раздѣленію оныхъ на число полагаемыхъ въ школѣ воспитанниковъ.

644. Въ дозволительныхъ отъ общества приговорахъ на вступленіе принадлежащихъ къ податнымъ состояніямъ малолѣтнихъ въ фельдшерскую школу на счетъ приказовъ Общественнаго Призрѣнія должно быть упоминаемо, что тѣ малолѣтныя не привлекаются къ личному отправленію рекрутской повинности, (ст. 666) какъ во время нахождения ихъ въ школѣ, такъ и по окончаніи курса, если они приобретутъ фельдшерское званіе. Безъ такихъ приговоровъ малолѣтныя не должны быть принимаемы въ фельдшерскую школу. Сіе правило нераспространяется на малолѣтнихъ, поступающихъ въ фельдшерскія школы пораопорядженію Министерства Государственныхъ имуществъ и на собственный онаго счетъ.

645. Воспитанникамъ и пансіонерамъ если на нихъ не была оспа прививная или натуральная, она прививается.

646. Воспитанники и пансіонеры принимаются не моложе двѣнадцати и не старѣе шестнадцати лѣтъ.

647. Воспитанники должны знать предварительно покрайнѣй мѣрѣ читать и писать по Русски.

648. Въ фельдшерской школѣ преподаются слѣдующіе предметы: 1) чтеніе и чистописаніе на Русскомъ и Латинскомъ языкахъ; 2) Законъ Божій 3) Грамматика Русская и Латинская, стараясь чтобъ учащіяся, если не успѣютъ болѣе, то покрайнѣй мѣрѣ умѣли бы съ понятіемъ читать и правильно писать подиктовкѣ; 4) Арифметика, которую проходя, должны быть показаны въ приличномъ мѣстѣ подробно аптекарскій вѣсъ и аптекарская мѣра 6) Общія понятія анатоміи или первоначальное ученіе о строеніи человѣческаго тѣла, сколько потребно къ занятіямъ фельдшера; 6) Основаніе врачебнаго веществословія (Фармакологія), или общія познанія употребительнѣйшихъ въ медицинѣ веществахъ; 7) правила хожденія за больными, дѣланія употребительнѣйшихъ повязокъ, кровопусканія и разныхъ другихъ фельдшерскихъ занятій, возвращенія къ жизни мнимо умершихъ, прививанія предохранительной оспы, извлеченія зубовъ, костоправства, писанія рецептовъ по диктовкѣ врачей, составленіе лекарствъ ипр; практическія во всемъ томъ упражненія и вскрытіе мертвыхъ тѣлъ.

Примѣчаніе: Написанный фельдшеромъ по диктовкѣ рецептъ долженъ врачъ прочитать и повѣрить названія и вѣсъ медикаментамъ а потомъ подписать; за подписью же фельдшера никакія лекарства изъ аптекъ не отпускаются.

649. Полный курсъ ученія полагается четыре года и раздѣляется на два класса.

650. На преподаваніе предметовъ въ каждомъ классѣ назначается два года.

651. Курсъ начинается съ 1-го Августа.

652. Какъ съ образованіемъ фельдшеровъ соединено практическое ихъ употребленіе при больницѣ, для чего нужно и время и вниманіе: то въ школу фельдшеровъ никто не долженъ принять иначе, какъ на полный курсъ, въ слѣдствіе чего онъ и поступить долженъ въ первый классъ.

653. Наполненіе школы воспитанниками и пансіонерами для облегченія ихъ въ ученіи, производимо быть должно на слѣдующемъ основаніи: 1) въ первый годъ набрать воспитанниковъ отъ того Приказа, подъ вѣдѣніемъ коего, учредится школа, полный комплектъ (ст. 637): 2) Чрезъ два года достойныхъ изъ нихъ по экзамену перевести во второй классъ; на мѣсто ихъ и вообще въ пополненіе комплекта, принять въ первый классъ остальныхъ (см. тамъ же): 3) по прошествіи другихъ двухъ лѣтъ, произведя въ обоихъ классахъ экзамены, выпустить изъ втораго класса окончившихъ курсъ ученія и, переведя достойнѣйшихъ изъ 1-го во 2-й классъ, вновь принять въ 1-й воспитанниковъ и пансіонеровъ столько сколько ихъ недоставасть будетъ въ число положенныхъ по назначенію Министра Внутреннихъ Дѣлъ; 4) Правилу сему слѣдовать и впредь при выпускѣ воспитанниковъ и пансіонеровъ изъ 2 класса и переводѣ въ оный изъ 1-го.

655. Для преподаванія полагаются три учителя: одинъ для Закона Божія и Русскаго языка а два для прочихъ предметовъ; по одному для каждаго класса.

656. Преподаваніе Закона Божія и Русскаго языка поручается Священнику больницы, а прочіе учителя назначаются Старшимъ Врачемъ, съ утвержденія Приказа, изъ числа медиковъ, при больницѣ находящихся. Всѣмъ имъ затрудъ сей полагается прибавочное жалованье изъ суммы по штату положенной. Предметы между учащими дозволяется раздѣлить и иначе, смотря по удобству.

658. По окончаніи полнаго курса ученія, воспитанники и пансіонеры подвергаются въ присутствіи членовъ Приказа, надлежащему экзамену, въ С.-Петербургѣ Физикатомъ, и особымъ Медицинскимъ чиновникомъ, отряженнымъ отъ Медицинскаго Департамента Министерства. Внутреннихъ Дѣлъ, въ Москвѣ Медицинскою Конторою, а въ Губерніяхъ Врачебными Управами безъ удостоенія сихъ экзаменаторовъ Приказы не могутъ утверждать выпускаемыхъ изъ школы воспитанниковъ въ званіи младшихъ или старшихъ фельдшеровъ.

659. Воспитанники, содержимые въ школѣ на счетъ Приказовъ, при выпускѣ ихъ, смотря по свѣдѣніямъ и значеніямъ, кои они при испытаніи окажутъ, утверждаются Приказомъ въ званіи старшихъ или младшихъ фельдшеровъ.

660. Въ званіе старшихъ фельдшеровъ должны быть производимы не многіе воспитанники, отличные какъ по свѣдѣніямъ такъ и по нравственности.

661. Выпускаемые изъ школы старшіе и младшіе фельдшеры получаютъ надлежащіе на сіе званіе аттестаты отъ Приказа, съ означеніемъ именъ экзаменаторовъ.

662. Фельдшеры, содержимые на счетъ того Приказа, въ ввѣденіи коего учреждена школа, распределяются въ заведеніи онаго, по назначенію самаго Приказа; а содержимые на счетъ прочихъ Приказовъ отсылаютъ въ оныя на счетъ сихъ приказовъ, также для подобнаго распределенія.

663. Фельдшеры, воспитывавшіеся на счетъ Приказовъ, обязаны прослужить въ вѣдомствѣ ихъ десять лѣтъ, со времени производства въ фельдшерское званіе, включая въ то число и годъ, назначенный для практическаго усовершенствованія.

664. Остающіеся за распределеніемъ по вѣдомству сихъ Приказовъ фельдшеры помѣщаются, по распоряженію Министерства Внутреннихъ Дѣлъ, въ заведенія Приказовъ прочихъ губерній, или же и въ другія по вѣдомству сего Министерства должности, въ коихъ они обязаны прослужить срокъ, постановленный въ предшедшей статьѣ.

665. Въ продолженіи обязанной службы, младшіе фельдшеры, оказавшіе прилежаніе къ должности и опытность, производятся въ старшіе фельдшеры служащіе по вѣдомству Приказа—съ утвержденія онаго, а по другимъ вѣдомствамъ—съ утвержденія сихъ вѣдомствъ, по удостоеніямъ врачей, при коихъ таковыя фельдшеры употреблены. Въ случаѣ дурнаго поведѣнія во время обязанной службы по вѣдомству Приказа, фельдшеры исключаются по опредѣленіямъ онаго изъ службы и отсылаются въ Губернское Правленіе для отдачи въ военную службу. Прослужившимъ въ вѣдомствѣ Приказовъ десять лѣтъ, дозволяется перемѣнить службу по своему желанію—они увольняются для сего съ разрѣшенія Приказа съ аттестатомъ о службѣ и свидѣтельствомъ названіе фельдшера сіи фельдшеры, по выслугѣ съ похвалою срока обязанной службы, не подвергаются лично ни какимъ податямъ и повинностямъ.

666. Принадлежащіе къ податнымъ состояніямъ фельдшерскіе ученики и фельдшера, воспитываемые въ фельдшерскихъ школахъ на счетъ Приказовъ Общественнаго Призрѣнія, не должны быть привлекаемы въ своихъ рекрутскихъ участкахъ къ личному отправленію рекрутской повинности во все время пребыванія ихъ въ школѣ и въ теченіи десятилѣтней обязанной ихъ службы Приказу; но тѣ изъ означенныхъ воспитанниковъ, которые будутъ уволены изъ школы до окончанія курса, равно какъ и тѣ, кои во время обученія не оказываютъ надлежащихъ успѣховъ, или по удостовѣренію начальства, ведутъ себя не одобрительно, а во время обязательной ихъ службы въ званіи фельдшеровъ не удостоятся похвалы со стороны начальства, правамъ освобожденія отъ рекрутской повинности не пользуются.

О БОГАДѢЛЬНЯХЪ.

669. Приказы Общественнаго Призрѣнія учреждаютъ богадѣльни особыя для мужскаго, и особыя для женскаго пола.

670. Богадѣльни учреждаются и распространяются въ удобныхъ мѣстахъ по мѣрѣ числа людей, подлежащихъ призрѣнію.

671. Приказъ наблюдаютъ, чтобы въ богадельни и до на ходящихся въ нихъ исправно доходило все, что имъ опредѣлено.

672. Приказы наблюдаютъ за сохраненіемъ въ богадельняхъ благочинія и добронравія, и не допускаютъ ни къ какимъ неистоствамъ обществу соблазнительнымъ.

673. За проступки виновные отсылаются для воздержанія въ смиренныя дома на время или навсегда.

674. По введеніе въ дѣйствіе Положенія 19 Февраля 1862 года о крестьянахъ, вышедшихъ изъ крѣпостной зависимости, слагаются съ помѣщиковъ все обязанности по продовольствію и призрѣнію крестьянъ, а затѣмъ попеченіе о призрѣніи престарѣлыхъ, дряхлыхъ и увѣчныхъ членовъ крестьянскихъ обществъ возлагается на самихъ крестьянъ, на основаніяхъ, указанныхъ въ Законахъ о состояніяхъ.

675. Въ богадельни, по распоряженію губернскаго начальства, отсылаются:

1) Бродяги, кои по свидѣтельству мѣстнаго начальства и Врачебной Управы, найдены будутъ вовсе не способными къ слѣдованію въ Сибирь.

Примѣчаніе 1. Правила о распредѣленіи увѣчныхъ, бродягъ и обращеніи оказывающихся къ военной службѣ неспособными малолѣтнихъ бродягъ въ заведеніи Приказовъ, изложены въ Уставѣ о Паспортахъ (въ ст. 623, 631, 648 и 656).

Примѣчаніе 2. Женщины съ грудными младенцами, подлежащія за бродяжество къ ссылке въ Сибирь, до истеченія срока кормленія младенцевъ грудью помѣщаются въ богадельняхъ въ одни отдѣленія съ тѣми, которыя за увѣчьемъ или старостью не отсылаются въ Сибирь на поселеніе; для пресѣченія же случаевъ къ побѣгу сихъ арестантовъ и въ отвращеніе вреднаго вліянія ихъ на другихъ, находящихся въ заведеніяхъ Приказовъ, надзоръ за симъ возложенъ на служителей тѣхъ отдѣленій подъ особымъ наблюденіемъ смотрителей; въ вѣденіи коихъ тѣ отдѣленія состоятъ. За упущенія въ сихъ случаяхъ подвергаются отвѣтственности, какъ означенные смотрители, такъ и служители, которые окажутся виновными. Помѣщаемымъ такимъ образомъ съ младенцами женщинамъ, какъ кормилицамъ собственныхъ дѣтей, довать продовольствія и приличную одежду отъ Приказа.

2) Просящіе милостыню отставные военные нижніе чины, получившіе отставку по выслугѣ законнаго срока или уволенные временно до поправленія здоровья, если по медицинскомъ осмотрѣ окажутся лишенными зрѣнія, владѣнія рукъ или ногъ.

3) На основаніи Устава объ арестантскихъ ротахъ, тѣ изъ содержащихся въ ротахъ инженернаго вѣдомства, кои неспособны къ работамъ и ни къ какому роду службы по увѣчьямъ, требующимъ особенной за ними прислуги.

4) Увѣчные и неспособные ни къ какому роду службы стрѣлки Поселенной Лѣсной Стражи, если не имѣютъ собственныхъ средствъ къ пропитанію и родственниковъ, которые могли бы взять ихъ къ себѣ на попеченіе.

5) Плѣнные горцы, находящіеся въ арестантскихъ ротахъ, въ случаѣ неспособности къ крѣпостной работѣ, за старостию и дряхлостію.

6) Исключаемые за пороки изъ духовнаго вѣдомства, кои по старости и увѣчью не могутъ заниматься земледѣльческими трудами, съ употребленіемъ ихъ къ легкимъ работамъ.

7) Нищіе изъ разночинцевъ, не принадлежащіе ни къ какимъ обществамъ и не имѣющіе родственниковъ, кои согласились бы дать имъ содержаніе въ томъ случаѣ, когда они впали въ убожество отъ несчастныхъ обстоятельствъ, сиротства, старости или дряхлости, и когда по состоянію здоровья и силъ своихъ не могутъ трудами снискивать пропитаніе.

8) Въ богадельни Приказовъ Общественнаго Призрѣнія принимаются, по распоряженію губернскаго начальства, солдатки, какъ замужнія, такъ и вдовы, неизлеченно-больныя, умалишенныя, равно престарѣлыя, дряхлыя и калеки, съ производствомъ на сихъ женщинъ солдатскаго пайка отъ казны.

676. Если дряхлыя бродяги обоюга пола и малолѣтныя женскаго пола, поступившіе въ заведенія Приказовъ, окажутся принадлежащими обществомъ, то немедленно возвращаются по принадлежности, хотя бы срокъ публикаціи объ нихъ, установленный статьею 648 Устава о Паспортахъ, уже кончился. При возвращеніи такихъ бродягъ берутся отъ обществъ обязательства въ томъ, что они отнюдь не допустятъ ихъ до бродяжества и вмѣстѣ съ тѣмъ взыскиваются съ обществъ все издержки, кои на содержаніе и пересылку сихъ людей употреблены были.

677. Въ богадельни Приказовъ принимаются сверхъ сего, съ опредѣленною за содержаніе ихъ платою:

1) Нижніе чины сухопутныхъ войскъ и морскіе, которые, за полученными въ сраженіяхъ ранами и увѣчьями, не могутъ продолжать службы ни въ полевыхъ, ни горнизонныхъ полкахъ, ни во Внутренней Стражи.

2) Увѣчные отъ болѣзней военные поселяне Новороссійскаго и Украинскаго военныхъ поселеній и округовъ военнаго поселенія Кіевской и одольской губерній.

3) Нижніе чины, которые содѣлались калеками на службы не отъ ранъ, а отъ естественныхъ болѣзней, и не имѣютъ ни родственниковъ, ни средствъ снискивать себѣ пропитаніе.

4) Увѣчные воспитанники бывшихъ баталіоновъ и полубаталіоновъ военныхъ кантонистовъ.

5) Сыновья нижнихъ почтовыхъ служителей, кои по свидѣтельству Врачебныхъ Управъ окажется не способными ни къ какой должности, если они родственниковъ не имѣютъ, или таковыя по бѣдности взять ихъ не пожелаютъ.

Примѣчаніе 1. Тюремнымъ комитетамъ дозволяется помѣщать содержащихся въ тюрьмахъ малолѣтнихъ арестантскихъ дѣтей, (кромя грудныхъ младенцевъ) въ заведенія Приказовъ, хотя-бы и въ богадѣлни, на томъ основаніи, какъ сіе постановлено въ примѣчаніи къ статьѣ 374.

Примѣчаніе 2. Неспособные къ службѣ нижніе чины свидѣлствуются и помѣщаются въ богадѣлни Приказовъ Общественнаго Призрѣнія на основаніи правилъ, означенныхъ въ Сводѣ Военныхъ Постановленій (Ч. II, кн. 2 ст. 1457—1489).

678. Находящихся въ заведеніяхъ Приказовъ увѣчныхъ нижнихъ чиновъ и кантонистовъ, дозволяется увольнять по желаніямъ ихъ на попеченіе родственниковъ или староннихъ благотворителей, съ производствомъ имъ отъ казны того самаго содержанія, которое отпускается на нихъ въ Приказы, вмѣнивъ притомъ мѣстнымъ городскимъ и земскимъ полиціямъ въ обязанность наблюдать за таковыми людьми, съ тѣмъ, что ежели кто изъ нихъ получитъ облегченіе въ увѣчьяхъ и къ службѣ окажется способнымъ, немедленно представляли ихъ къ ближайшему военному начальству для обращенія на службу (а).

679. Приказы Общественнаго Призрѣнія разрѣшаютъ сами отчисленіе находящихся въ ихъ заведеніяхъ неспособныхъ ни къ какой службѣ нижнихъ чиновъ съ казеннаго содержанія на пропитаніе родственниковъ и благотворителей, за исключеніемъ однако же штрафованныхъ нижнихъ чиновъ, о которыхъ во всякомъ случаѣ слѣдуетъ представлять на разрѣшеніе Императорскаго Департамента Военнаго Министерства.

680. Церковно-служителей, исключенныхъ изъ церковнаго вѣдомства за пороки и обранныхъ, по неспособности къ крестьянскимъ работамъ, въ заведенія Приказовъ

(а) Губернская земская управа одной губерніи, принятая во вниманіе, что правомъ пріема въ богадѣлни приказовъ общественнаго призрѣнія, а слѣдовательно и увольнения изъ оныхъ, съ производствомъ изъ казны содержанія, на основаніи ст. 678 уст. общ. призр., т. XIII св. зак., могутъ пользоваться изъ нижнихъ чиновъ лишь одни увѣчные, не имѣющіе ни родственниковъ, ни средствъ снискивать себѣ пропитаніе, и имѣя въ виду Высочайшее повелѣніе, опубликованное въ № 94 «Собр. Узак. и Расп. Прав.» за 1875 г.) объ учрежденіи особыхъ комиссій при губернскихъ воинскихъ начальникахъ, для переосвидѣтельствванія нижнихъ воинскихъ чиновъ (п. 7), признана полезнымъ, примѣняясь къ означенному Высочайшему повелѣнію, переосвидѣтельствовать всѣхъ тѣхъ нижнихъ чиновъ, которымъ выданы были приказомъ свидѣтельства на полученіе изъ казны инвалиднаго содержанія.

Вмѣстѣ съ тѣмъ помянутая управа, вслѣдствіе частаго поступленія въ оную просьбъ инвалидовъ о выдачѣ имъ, въ замѣнъ умерянныхъ, новыхъ билетовъ на право полученія изъ казны содержанія, по силѣ вышеприведенной ст. 678 уст. общ. призр., имѣя въ виду Высочайшее повелѣніе, опубликованное въ № 6 „Собр. Узак. и Расп. Правит.“ за 1866 г., о мѣрахъ къ предупрежденію продажи отпускными и отставными нижними чинами выданныхъ имъ билетовъ или паспортовъ, ходатайствовала опримѣчаніи означенныхъ правилъ къ билетамъ, выданнымъ инвалидамъ бывшимъ приказомъ Министерства финансовъ и военное, съ которыми Министерство Внутреннихъ Дѣлъ входило по сему предмету въ сношеніе, не встрѣтили препятствія къ удовлетворенію означенныхъ ходатайствъ земской управы, о чемъ и сообщено оной, для зависящихъ расположеній.

Общественнаго Призрѣнія для употребленья ихъ къ другимъ легкимъ работамъ, дозволяется отдавать на благонадежное поручительство родственниковъ и людей постороннихъ съ тѣмъ, чтобы, оставаясь въ вѣденіи приказовъ, они не отлучались отъ города, въ которомъ пребываютъ, и находились бы подъ надзоромъ мѣстной полиціи за ихъ поведеніемъ.

681. Нижніе воинскіе чины изъ Евреевъ, за совершенною неспособностію ни къ какому роду службы, помѣщаются въ заведенія приказовъ же тѣхъ самыхъ правилъ и основанійхъ, какія установлены для прочихъ нижнихъ воинскихъ чиновъ.

682. На содержаніе отставныхъ воинскихъ чиновъ и воспитанниковъ бывшихъ баталіоновъ и полубаталіоновъ военныхъ кантонистовъ, отпускается въ приказы изъ государственнаго казначейства полное окладное жалованье, какое получаютъ инвалиды на службѣ, и деньги за провіантъ, по цѣнамъ, установленнымъ губернскимъ начальствомъ.

Примѣчаніе. Путевое довольствіе контонистовъ, отправляемыхъ за ранами или увѣчьемъ въ Заведенія приказовъ Общественнаго призрѣнія, производится на счетъ провіантскаго вѣдомства, по табели о суточномъ продовольствіи по губерніямъ проходящихъ командъ, съ соблюденіемъ установленныхъ правилъ.

683. Приказы принимаютъ таковыхъ чиновъ (ст. 682 Уст. Общ. Призр.) въ богадѣльни не иначе, какъ съ точнымъ объясненіемъ отъ командировъ баталіоновъ внутренней стражи и линейныхъ баталіоновъ и съ показаніемъ окладовъ каждого инвалида и времени, по которое онъ удовлетворенъ провіантомъ и жалованьемъ.

684. Приказы обязаны неупустительно наблюдать, чтобы при доставленіи въ богадѣльни для призрѣнія неспособныхъ нижнихъ воинскихъ чиновъ, вмѣстѣ съ тѣмъ были передаваемы въ приказы аттестаты воинскихъ начальниковъ о времени окончательнаго удовлетворенія сихъ чиновъ жалованьемъ и провіантомъ.

685. Для полученія опредѣленныхъ на содержаніе сихъ чиновъ денегъ, приказъ отсылаетъ въ Казенную Палату доставленные отъ военного и морскаго начальствъ подлинныя списки о каждомъ инвалидѣ и кантонистѣ.

686. По выбитіи кого либо изъ чиновъ смертію или другимъ случаемъ, приказъ не медленно извѣщаетъ Казенную Палату для прекращенія отпуска опредѣленныхъ на содержаніе ихъ денегъ.

687. За содержаніе увѣчныхъ сыновей нижнихъ почтовыхъ служителей производится изъ государственнаго казначейства плата, равная содержанію, опредѣленному въ статьѣ 682, для увѣчныхъ инвалидовъ.

689. Подробнѣйшія правила о образѣ призрѣнія въ богадѣльняхъ содержатся въ особомъ, предложенномъ при семъ, положеніи.

Примѣчаніе. Положеніе о богадѣльняхъ утверждено Министромъ Внутреннихъ Дѣлъ и препровождено имъ къ Губернаторамъ при циркулярномъ предписаніи отъ 8-го Апрѣля 1826 года, для руководства Приказовъ.

О ДОМАХЪ РАБОТНЫХЪ.

690. Работные дома учреждаются на тотъ конецъ, чтобъ неимущимъ доставить прокормленіе собственною работою.

Примѣчаніе. Въ настоящее время (въ 1857 году) существуетъ только одинъ работный домъ въ Москвѣ, состоящій впрочемъ въ вѣдѣніи не Московскаго Приказа, а тамошняго Попечительнаго Совѣта заведеній общественнаго призрѣнія. Прежде существовали подобныя заведенія еще въ Иркутскѣ и Красноярскѣ, но оба сіи заведенія закрыты въ 1853 году.

691. Работные дома существенно различны отъ домовъ рабочихъ и смирительныхъ, кои имѣютъ иное назначеніе, и учреждаются въ видахъ общаго благочинія.

692. При учрежденіи и управленіи работныхъ домовъ приказъ строго наблюдаетъ, чтобы заведеніе оныхъ соответствовало совершенно предположенной цѣли.

693. Работные дома располагаются такъ, чтобы живущіе въ оныхъ содержались мужскаго пола особенно отъ женскаго.

694. Работы избираются по усмотрѣнію приказа и по мѣстной удобности.

695. Въ работные дома принимаются:

1) Люди обоюго пола совершенно убогіе, кои работать могутъ и сами добровольно приходятъ.

§ 351. 86. Медики, смотрители, экономы и служители въ заведенія избираются и назначаются земскими управами, по принадлежности, на основаніи добровольныхъ соглашеній съ сими лицами, сообразуясь при томъ съ правилами, постановленными медицинскимъ совѣтомъ для опредѣленія и увольненія врачей въ губерніяхъ. (См. стр. 92, прим. 95 п. б.).

§ 352. 87. Надзоръ Губернскаго Начальства, по заведеніямъ общественнаго призрѣнія, остается на существующемъ основаніи ⁽⁵⁶⁾.



2) Не имѣющіе пристанища, кои присылаются на время или и навсегда пораспоряженію мѣстнаго начальства.

3) Присылаемые по распоряженію мѣстной полиціи праздношатающіеся, и пойманные въ прошеніи милостыни люди, могущіе прокормиться работою.

696. Солдатки, остающіяся въ казенныхъ селеніяхъ, изъ сословія государственныхъ крестьянъ, развратнаго поведенія, которыя, будучи способны къ работамъ, по лѣности не хотятъ снискивать трудами пропитаніе, отправляются, по сношенію Палаты Государственныхъ Имуществъ съ Приказами Общественнаго Призрѣнія, въ работныя сихъ послѣднихъ заведенія для употребленія на служебныя занятія, съ производствомъ имъ содержанія отъ приказовъ.

697. Въ работныхъ домахъ доставляется находящимся въ оныхъ работа, а по мѣрѣ оной пища, покровъ, одежда или деньги.

698. Къ работнымъ домамъ опредѣляются пристойные Надзиратели изъ людей добросовѣстныхъ и порядочныхъ, и потребное число Смотрителей.

699. Въ работныхъ домахъ, какъ и во всѣхъ другихъ заведеніяхъ, сохраняются правило добронравія, и предупреждается всякое злоупотребленіе и соблазны.

⁽⁵⁶⁾ 24. Въ производствѣ дѣлъ приказы сохраняютъ общій для присутственныхъ мѣстъ законами установленный порядокъ, съ соблюденіемъ при томъ правилъ, изложенныхъ въ нижеслѣдующихъ статьяхъ.

25. Всѣ предметы, до приказа и его заведеній относящіеся, разсматриваются не премѣнно въ общемъ онаго присутствіи, Губернаторъ въ сихъ предметахъ не можетъ ни распоряжаться своимъ лицемъ, ни давать приказу къ исполненію своихъ предложеній, но долженъ предложить все на общее сужденіе.

26. Губернаторъ всѣ получаемыя имъ бумаги, принадлежащія до приказа, немедленно передаетъ въ оный въ подлинникъ, ведя токмо въ своей Канцеляріи особые реестры для надлежащаго свѣденія.

27. Губернаторъ никакихъ дѣлъ, относящихся до приказовъ и его заведеній, не производитъ; но предположенія свои или мнѣнія, если бы оныя не были согласны съ мнѣніями или положеніями членовъ приказа, вноситъ въ журналъ установленнымъ порядкомъ.

ПОЛОЖЕНІЕ О ВЪЗНѢШНОМЪ ЗЕМСКОМЪ
СЛУЖЕБНИКѢ С.

ПРИЛОЖЕНІЯ.

ПРНДЖЕНІЯ

ПОЛОЖЕНИЕ О ВЗАИМНОМЪ ЗЕМСКОМЪ СТРАХОВАНІИ (*).

ГЛАВА I.

Основные правила земскаго страхованія

1. Въ каждой губерніи учреждается земское взаимное страхованіе отъ огня, завѣдываніе коимъ ввѣряется мѣстнымъ губернскимъ земскимъ учрежденіямъ.

(*) 1) Высочайше утвержденнымъ, 7-го Апрѣля 1864 года, мнѣніемъ Государственнаго Совѣта положено: предоставить Министру Внутреннихъ Дѣлъ: во 1) сдѣлать надлежащее распоряженіе ко введенію въ дѣйствіе Высочайше утвержденного 7 Апрѣля 1864 года положенія о взаимномъ земскомъ страхованіи, по мѣрѣ открытія въ губерніяхъ губернскихъ и уѣздныхъ земскихъ учрежденій, на основаніи Высочайше утвержденного 1 Января 1864 года положенія о сихъ учрежденіяхъ, и во 2) по соглашенію съ Министрами Императорскаго Двора и государственныхъ имуществъ, опредѣлить порядокъ передачи въ завѣдываніе земскихъ учрежденій дѣлъ по управленію существующимъ уже страхованіемъ въ удѣльныхъ и казенныхъ селеніяхъ.

2) Мнѣніемъ Государственнаго Совѣта, Высочайше утвержденнымъ 16 Мая 1866 г. положено 1) За передачею изъ Удѣльнаго вѣдомства въ Волостныя Правленія дѣлъ по страхованію, поручить подлежащимъ Палатамъ Государственныхъ Имуществъ передать въ Губернскія Земскія Управы тѣхъ губерній, въ коихъ открыты или откроются въ 1866 году Земскія Учрежденія, собственно только тѣ дѣла по взаимному страхованію въ селеніяхъ крестьянъ государственныхъ, которыя могли бы служить руководствомъ для сихъ учрежденій при введеніи взаимнаго страхованія на основаніи Положенія 7-го Апрѣля 1864 года, и, за тѣмъ, предоставить Земскимъ Учрежденіямъ приступить ко введенію въ дѣйствіе сего Положенія. 2) Въ тѣхъ губерніяхъ, на кои не распространяется положеніе о Земскихъ Учрежденіяхъ (въ томъ числѣ и въ Остзейскихъ), или въ коихъ учрежденія эти не будутъ открыты въ 1866 г., ввести мѣстное по каждой отдѣльно губерніи обязательное взаимное страхованіе строеній всѣхъ безъ исключенія сельскихъ сословій, предоставивъ Министру Внутреннихъ Дѣлъ составить, по соглашенію съ Министрами Императорскаго Двора, Финансовъ и Государственныхъ Имуществъ, правила означенномъ страхованіи и, за тѣмъ, проектъ сихъ правилъ внести на утвержденіе въ законодательномъ порядкѣ, съ указаніемъ тѣхъ учрежденій губернскаго управленія, на которыя признано будетъ болѣе удобнымъ возложить не посредственныя въ губерніяхъ распоряженія дѣлами по застрахованію, при сосредоточеніи въ Министерствѣ Внутреннихъ Дѣлъ одного общаго по симъ дѣламъ наблюденія. 3) Сумму, причитающуюся въ возвратъ Государственному Казначейству и въ крестьянской капиталъ, за выданныя изъ оныхъ съ 1862 г. пособія пострадавшимъ отъ пожаровъ временно-обязаннымъ крестьянамъ, привести ее, по соглашеніи Министровъ Финансовъ и Внутреннихъ Дѣлъ и Государственнаго Контроля, въ точную извѣстность, зачислить безпроцентнымъ долгомъ Государственному Казначейству на общемъ продовольственномъ капиталѣ Министерства Внутреннихъ Дѣлъ и производить погашеніе того долга постепенно, по мѣрѣ возможности.

2. Взаимное земское страхованіе заключается въ сборѣ страхового денежнаго капитала и въ вознагражденіи, изъ этаго капитала, владѣльцевъ застрахованныхъ строеній, поврежденныхъ или истребленныхъ огнемъ.

3. Страховой капиталъ составляется изъ взносовъ, поступающихъ, въ опредѣленномъ размѣрѣ и въ назначенные сроки (ст. 21—27), отъ владѣльцевъ страхуемыхъ строеній, и можетъ быть употребляемъ только на потребности страхованія, ниже сего, въ ст. 29-й, опредѣленные.

4. Взаимному земскому страхованію, въ губерніи учрежденному, могутъ подлежать лишь строения, находящіяся въ предѣлахъ этой губерніи.

5. Строенія поступаютъ въ земское страхованіе или обязательно, или по желанію владѣльцевъ.

6. Обязательному страхованію подлежатъ всѣ сельскія постройки, какъ частныя, такъ и общественныя, находящіяся въ чертѣ крестьянской усадебной осѣдлости (а).

3) Высочайше утвержденнымъ 1-го Мая 1867 года мнѣніемъ Государственнаго Совѣта положено:

I. Разрѣшить земству Нижегородской губерніи взаимное сельское страхованіе въ той губерніи ввести на одиннадцать, съ 1867 г., лѣтъ на слѣдующихъ основаніяхъ:

1) Въ 1867 г. взимать страховую (ст. 22 положенія о взаимн. земск. стр.) премію съ цѣны, въ которую будутъ застрахованы имущества, и собранную въ этотъ годъ сумму страховыхъ премій отчислить сполна въ резервный страховой капиталъ.

2) За тѣмъ, въ 1868 г., а равно и въ слѣдующіе десять лѣтъ, т. е. по 1877 г. включительно, взимать: а) сполна всю сумму пожарныхъ предшествовавшего года убытковъ, производя взысканіе оной съ плательщиковъ пропорціально цѣнѣ имуществъ, въ которой послѣднія были приняты земствомъ къ застрахованію, и б) одну десятую часть всей собранной въ 1867 году суммы страховыхъ премій, раскладывая оную ко взысканію съ плательщиковъ тѣмъ же порядкомъ.

II. Предоставить Министру Внутреннихъ Дѣлъ разрѣшать примѣненіе этой системы и въ другихъ губерніяхъ, гдѣ будутъ ходатайствовать о семъ Губернскія Земскія Собранія.

4) Высочайше утвержденнымъ 5-го Іюня 1867 года мнѣніемъ Государственнаго Совѣта положено:

1. Предоставить Министру Внутреннихъ Дѣлъ разрѣшать по ходатайствамъ земскихъ учреждений, въ видѣ опыта на три года, примѣненіе такихъ частныхъ правилъ по взаимному земскому страхованію, которыя хотя и не согласуются буквально съ Высочайше утвержденнымъ, 7-го Апрѣля 1864 г., положеніемъ о страхованіи, но не противорѣчатъ основнымъ началамъ онаго, и за тѣмъ внести въ Государственный Совѣтъ, не позже конца первой половины 1870 года, проектъ о тѣхъ окончательныхъ въ означенномъ положеніи измѣненіяхъ, которыя будутъ признаны необходимыми по указаніямъ опыта.

и 2. Поименованный въ предшествующемъ пунктѣ проектъ предоставить Министру Внутреннихъ Дѣлъ изложить въ такомъ видѣ, что бы имъ устанавливались лишь общія и, по возможности, неизмѣнныя начала закона о взаимномъ земскомъ страхованіи, безъ включенія сюда тѣхъ частныхъ правилъ и постановленій, которыя составляютъ лишь развитіе и примѣненіе сихъ началъ къ данной мѣстности, или касаются административныхъ по означенному страхованію мѣръ.

(а) По положенію о взаимномъ земскомъ страхованіи, которое должно замѣнить всѣ дѣйствующія нынѣ положенія объ обязательномъ взаимномъ страхованіи въ селеніяхъ, земскому страхованію подлежатъ обязательно всѣ сельскія постройки въ губерніяхъ, находящіяся въ чертѣ крестьянской усадебной осѣдлости, и исключаются изъ него тѣ изъ означенныхъ строеній, которыя застрахованы не ниже размѣра, установленнаго для взаимнаго страхованія подобныхъ строеній въ другихъ страховыхъ отъ огня учрежденіяхъ.

7. Всѣ прочія постройки, какъ въ городахъ, такъ и въ уѣздахъ, поступаютъ въ земское страхованіе лишь по желанію владѣльцевъ или распорядителей и съ согласія страховаго управленія.

8. Исключаются изъ обязательнаго страхованія тѣ изъ поименованныхъ въ ст. 6-й строеній, которыя застрахованы не ниже размѣра, установленнаго въ ст. 6-й, въ другихъ страховыхъ отъ огня учрежденіяхъ, какъ частныхъ, такъ и общественныхъ, а также на основаніи договоровъ о взаимномъ страхованіи, заключенныхъ до изданія настоящаго Положенія, доколѣ договоры сіи остаются въ своей силѣ.

9. Строенія, подвергающіяся, по своему положенію или хозяйственному назначенію, особой опасности отъ огня, принимаются на страхъ не иначе, какъ по особому разрѣшенію земскаго страховаго управленія.

10. Поступившее на страхъ строеніе считается застрахованнымъ: при страхованіи обязательномъ—со срока перваго страховаго платежа, при страхованіи добровольномъ—со дня взноса страховаго платежа.

11. Съ поступленіемъ застрахованнаго строенія къ другому владѣльцу, на сего послѣдняго переходятъ и всѣ права и обязательства по застрахованію.

12. О перестройкѣ или ломкѣ, могущей уменьшить стоимость строенія, застрахованнаго выше размѣра, означеннаго въ ст. 16-й, владѣлецъ обязанъ непременно или увѣдомить прямо страховое управленіе, или заявить, для такового увѣдомленія, волостному начальству.

13. Не воспрещается строенія, застрахованныя въ земскомъ взаимномъ страхованіи, отдавать на дополнительный страхъ въ другія страховыя учрежденія и общества, но съ тѣмъ, чтобы сложная страховая сумма не превышала стоимости строеній, изчисленной по оцѣнкѣ.

14. О дополнительномъ застрахованіи, допускаемымъ на основаніи предъидущей статьи, должно быть непременно увѣдомляемо страховое управленіе для надлежащаго наблюденія за исполненіемъ правила, предъидущею статьею установленнаго.

15. Для всякаго строенія, поступающаго на страхъ, назначается страховая сумма, соразмѣрно которой производятся платежи въ страховую капиталъ и выдается, въ случаѣ пожара, вознагражденіе владѣльцу строенія.

Въ разрѣшеніе возникшаго по одной губерніи вопроса, подлежатъ ли земскому страхованію строенія колонистовъ, сообщено, что какъ у колонистовъ уже существуетъ взаимное страхованіе и при несравненно высшей цѣнности колонистскихъ построекъ въ сравненіи съ крестьянскими, размѣръ страховой суммы для сельскихъ построекъ по губерніямъ ни въ какомъ случаѣ не можетъ быть выше размѣра колонистскаго страхованія, то для колоній, согласно статьи 8 Положенія о земскомъ страхованіи, это послѣднее положеніе не обязательно и колонисты не должны быть привлекаемы, противъ ихъ желанія, къ участию въ земскомъ страхованіи.

16. Размѣръ страховой суммы для частныхъ строеній, подлежащихъ обязательному страхованію, назначается единообразно на всю губернію, или на цѣлый уѣздъ, съ раздѣленіемъ лишь строеній на разряды, по свойству матеріаловъ, изъ коихъ они выстроены, и по хозяйственному ихъ назначенію.

17. Владѣльцы строеній, подлежащихъ обязательному страхованію, могутъ, если пожелаютъ, требовать, чтобы страховая сумма принадлежащихъ имъ строеній была опредѣлена по особой оцѣнкѣ, согласно правиламъ, установленнымъ въ ст. 47—54-й сего Положенія; но сія послѣдняя оцѣнка можетъ быть принимаема въ основаніе только въ такомъ случаѣ, когда она окажется выше страховой суммы, опредѣленной порядкомъ, въ ст. 16-й означеннымъ.

18. Страховая сумма для строеній общественныхъ, подлежащихъ обязательному страхованію, опредѣляется по особой оцѣнкѣ (ст. 55).

19. Страховая сумма для строеній, добровольно отданныхъ на страхъ, всегда опредѣляется особою оцѣнкою, по правиламъ, въ ст. 57—67-й сего Положенія постановленнымъ.

20. Для всякой губерніи опредѣляется размѣръ суммы, выше которой не можетъ быть принято строеніе на страхъ, какова бы ни была его оцѣнка.

21. Размѣръ ежегоднаго платежа, вносимаго въ страховой капиталъ владѣльцемъ застрахованнаго строенія, опредѣляется пропорціально страховой суммѣ, для строенія назначенной, и выражается опредѣленнымъ процентомъ этой суммы.

22. Величина страховаго процента опредѣляется, по усмотрѣнію страховаго управленія, въ такомъ размѣрѣ, чтобы общая сумма страховыхъ платежей въ губерніи могла, по крайней мѣрѣ, покрывать издержки на вознагражденіе владѣльцевъ погорѣвшихъ строеній и на управленіе застрахованіемъ.

23. При опредѣленіи размѣра страховыхъ платежей, въ частности, съ каждаго строенія, принимаются въ соображеніе: для строеній, застрахованныхъ не выше суммы, въ ст. 16-й означенной,—разряды, къ которымъ онѣ причислены на основаніи этой статьи; а для строеній, застрахованныхъ по особой оцѣнкѣ, обстоятельства, могущія имѣть вліяніе на бѣольшую или меньшую безопасность строенія отъ огня.

24. Страховые платежи вносятся: по обязательному страхованію—впередъ въ сроки, которые установлены для взноса земскихъ повинностей, а по добровольному страхованію — впередъ за каждый годъ.

25. Страховые платежи за общественныя строенія, подлежащія обязательному страхованію, относятся на тѣ суммы, изъ коихъ содержатся сіи строенія.

26. Размѣръ страховыхъ платежей можетъ быть измѣняемъ не прежде, какъ по истеченіи годоваго срока отъ перваго взноса ихъ, съ предувѣдомленіемъ о томъ страхователей, до наступленія срока.

27. Измѣненіе размѣра страховыхъ платежей можетъ быть сдѣлано только въ слѣдующихъ случаяхъ: а) когда страховые платежи недостаточны для покрытія издержекъ, даже и съ употребленіемъ запаснаго капитала; б) когда страховые платежи значительно превышаютъ издержки, а запасный капиталъ уже достигъ размѣра, опредѣленнаго въ ст. 38-й; в) когда, въ видахъ уравненія, необходимымъ представляется увеличить страховой платежъ, съ одного разряда строеній, и соотвѣтственно уменьшить съ другаго, безъ увеличенія общей суммы платежей.

28. Разъ внесенный, въ установленномъ размѣрѣ, страховой платежъ не можетъ быть возвращаемъ.

29. Страховые платежи назначаются: а) на вознагражденіе владѣльцевъ застрахованныхъ строеній, въ случаѣ поврежденія или истребленія этихъ строеній огнемъ, и б) на издержки по управленію страхованіемъ. Суммы, остающіяся за покрытіемъ сихъ расходовъ, обращаются въ запасный капиталъ.

30. Если застрахованное строеніе сгоритъ совсѣмъ, то владѣлецъ онаго, по надлежащемъ удостовѣреніи, вознаграждается выдачею сполна всей суммы, въ которой застраховано сгорѣвшее строеніе.

31. Если огнемъ истреблена только часть застрахованнаго строенія, то изъ полной страховой суммы, въ коей застраховано строеніе, исключается часть, соотвѣтствующая стоимости уцѣлѣвшаго, и владѣльцу строенія выдается только остающаяся, по исключеніи, сумма.

32. Не выдается вовсе вознагражденія за сгорѣвшія зданія, если по слѣдствію и суду окажется, что причиною пожара былъ умыселъ самаго страхователя.

33. Вознагражденіе за застрахованныя строенія выдается безъ замедленія, исключая случаи, когда есть основательный поводъ предполагать, что причиною пожара былъ умыселъ самаго страхователя. Если по выдачѣ вознагражденія окажется, что пожаръ произошелъ отъ поджога, то съ виновныхъ, по судебному опредѣленію, кромѣ наказанія по закону, взыскиваются, въ пользу страховаго капитала, всѣ, понесенные взаимнымъ страхованіемъ, убытки отъ поджога.

34. На основаніяхъ, въ ст. 30—33-й указанныхъ, вознаграждаются и владѣльцы застрахованныхъ строеній, сломанныхъ при тушеніи пожара; при чемъ изъ страховой суммы исключается цѣнность оставшагося годнаго матеріала.

35. Слѣдующая владѣльцу строенія, въ вознагражденіе по обязательному страхованію, сумма выдается безъ всякихъ вычетовъ, хотя бы на немъ лежали казенныя или частныя взысканія, но съ тѣмъ, чтобы выданная сумма была употребляема собственно на возобновленіе сгорѣвшихъ строеній; за исполненіемъ сего наблюдаетъ мѣстное сельское начальство.

36. Издержки на страховое управленіе состоятъ въ расходахъ на канцелярскія надобности и въ вознагражденіи агентовъ, если бы таковыя потребовались; свойство и размѣръ этихъ издержекъ опредѣляются порядкомъ, вообще для земскихъ расходовъ установленнымъ.

37. Запасный капиталъ, образующійся, согласно ст. 29-й, изъ остатковъ страховыхъ платежей, назначается для покрытія издержекъ, въ случаѣ недостатка текущихъ платежей.

38. Если запасный капиталъ достигаетъ размѣра, равняющагося общей суммѣ годовыхъ страховыхъ платежей, по средней сложности предшествующаго трехлѣтія, то могущіе за тѣмъ образоваться остатки губернское земское собраніе можетъ обращать, сполна или частію, въ зачетъ обязательныхъ страховыхъ платежей будущаго года, которые за тѣмъ соразмѣрно понижаются.

39. Взаимное земское страхованіе не стѣсняетъ волости и общества въ образованіи, по желанію жителей, особыхъ страховыхъ отъ огня учрежденій, по взаимному между собою согласію, для дополнительнаго страхованія строеній, допускаемаго на основаніи ст. 13-й, а также для принятія на страхъ строеній, не подлежащихъ обязательному страхованію.

40. Обязанности и порядокъ дѣйствій земскихъ учрежденій по дѣламъ взаимнаго страхованія, ихъ отчетность и отвѣтственность опредѣляются общимъ Положеніемъ о сихъ учрежденіяхъ, съ тѣми дополненіями, кои изложены въ нижеслѣдующихъ статьяхъ настоящаго Положенія.

ГЛАВА II.

Обязанности земскихъ учрежденій по взаимному страхованію.

41. Губернскому земскому собранію, по дѣламъ взаимнаго земскаго страхованія въ особенности предоставляется:

а) опредѣленіе условій, при которыхъ могутъ быть принимаемы на страхъ заведенія, подверженныя особой опасности отъ огня;

б) утвержденіе размѣра нормальной суммы для различныхъ видовъ строеній, обязательному страхованію подлежащихъ, и измѣненіе сего размѣра въ послѣдствіи (ст. 16);

в) назначеніе высшаго размѣра страховой суммы (ст. 20);

г) утвержденіе размѣра страховыхъ платежей и измѣненіе этаго размѣра (ст. 21—27);

д) разрѣшеніе заимствованій изъ общихъ земскихъ суммъ, въ случаѣ недостатка страховыхъ капиталовъ, на издержки страхованія;

е) утверждение инструкцій по застрахованію, на основаніи правилъ сего Положенія, для земскихъ управъ, волостныхъ правленій и особыхъ агентовъ;

ж) разсмотрѣніе отчетовъ губернскихъ земскихъ управъ, по взаимному страхованію, и возникающихъ на дѣйствія ихъ жалобъ;

з) ходатайство объ измѣненіи правилъ сего Положенія, если бы таковыя, по мѣстнымъ условіямъ, оказались не удобны.

42. На обязанности губернской земской управы лежитъ собраніе свѣдѣній и составленіе предварительныхъ заключеній по предметамъ, утвержденію губернскаго земскаго собранія подлежащимъ и исполнительныя дѣйствія по страхованію.

43. Нѣкоторыя исполнительныя дѣйствія на мѣстахъ, подъ надзоромъ и руководствомъ губернской управы, поручаются, на основаніи правилъ настоящаго Положенія, уѣзднымъ земскимъ управамъ и волостнымъ правленіямъ. Ближайшее руководство волостныхъ правленій въ исполненіи возложенныхъ на нихъ Положеніемъ о взаимномъ земскомъ страхованіи обязанностей, можетъ быть поручаемо членамъ губернской и уѣздныхъ управъ, а также особо назначеннымъ для сего губернскою управою лицамъ.

44. Губернскія земскія управы могутъ, съ разрѣшенія земскихъ собраній, учреждать особыхъ агентовъ въ тѣхъ мѣстностяхъ, гдѣ это будетъ признано нужнымъ, съ отнесеніемъ содержанія ихъ на счетъ страховаго капитала (ст. 36).

Г Л А В А ІІІ.

Порядокъ поступленія строеній на страхъ.

А. По обязательному страхованію.

45. Въ каждой волости мѣстное волостное правленіе изготавляетъ ежегодно, къ Октябрю мѣсяцу, особый списокъ строеніямъ, подлежащимъ обязательному страхованію. Форма списка и порядокъ составленія онаго опредѣляются губернской земскою управою.

46. При первоначальномъ составленіи списка волостное правленіе отбираетъ отъ владѣльца строенія показаніе: желаетъ ли онъ особой оцѣнки своего строенія, или же довольствуется нормальной оцѣнкою. Отзывъ отмѣчается въ списокѣ, и особая оцѣнка производится порядкомъ, указаннымъ въ нижеслѣдующихъ статьяхъ.

47. Если владѣлецъ строенія, подлежащаго обязательному страхованію, пожелаетъ особой оцѣнки, то таковая производится волостнымъ старостою и добросовѣстными въ числѣ отъ 6 до 12, изъ коихъ половина назначается отъ

того селенія, въ которомъ находятся оцѣниваемыя строенія, а остальные приглашаются изъ сосѣднихъ селеній.

48. Всякому строенію, при особой оцѣнкѣ, дѣлается опись, съ означеніемъ разстояній отъ сосѣднихъ строеній, свойства и назначенія оныхъ.

49. Всякое строеніе оцѣнивается отдѣльно отъ другихъ.

50. Цѣна строенія назначается по дѣйствительной его стоимости, сообразно существующимъ мѣстнымъ цѣнамъ.

51. Страховая сумма оцѣненного имѣнія опредѣляется не ниже размѣра, установленнаго на основаніи ст. 16-й, и не выше двухъ третей оцѣнки и во всякомъ случаѣ не выше наибольшаго размѣра страховой суммы, установленнаго губернскимъ земскимъ собраніемъ, на основаніи ст. 20 и п. в. ст. 41-й.

52. Объ описи, оцѣнкѣ и назначенной страховой суммѣ составляется актъ, за подписаніемъ присутствующихъ при оцѣнкѣ (ст. 47): волостнаго старшины, сельскаго старосты, добросовѣстныхъ и владѣльца строенія.

53. Опредѣленіе страховой суммы порядкомъ, въ предъидущихъ статьяхъ указаннымъ, считается окончательнымъ, исключая тѣ случаи: а) когда между оцѣнщиками произошло разногласіе и при томъ не составилось большинства по крайней мѣрѣ двухъ третей голосовъ; б) когда опредѣленная по оцѣнкѣ страховая сумма превышаетъ высшій предѣлъ страховыхъ суммъ, назначенный губернскимъ земскимъ собраніемъ (ст. 41 п. в.), и в) когда владѣлецъ строенія предъявитъ споръ противъ оцѣнки въ томъ, что она слишкомъ низка.

54. Во всѣхъ, исчисленныхъ въ предъидущей статьѣ случаяхъ, дѣло разсматривается и разрѣшается окончательно въ губернской земской управѣ.

55. Оцѣнка общественныхъ строеній, подлежащихъ обязательному страхованію, дѣлается тѣмъ же порядкомъ, какой изложенъ въ предъидущихъ статьяхъ, но страховая ихъ сумма опредѣляется, во всякомъ случаѣ, по полной оцѣнкѣ, безъ установленнаго §1 статьею уменьшенія на одну треть противъ оцѣнки.

56. По окончательномъ составленіи списка, одинъ экземпляръ его представляется въ губернскую земскую управу, а другой хранится въ волостномъ правленіи.

Б. По добровольному страхованію.

57. Желаящій застраховать строеніе въ земскомъ взаимномъ страхованіи обращается, съ письменнымъ о томъ объявленіемъ, въ мѣстное волостное правленіе, если строеніе находится въ уѣздѣ и принадлежитъ къ разряду домовъ, или обыкновенныхъ хозяйственныхъ строеній, и въ уѣздную земскую управу, если строеніе находится въ городѣ или принадлежитъ къ разряду значительныхъ промышленныхъ заведеній, требующихъ особыхъ знаній для оцѣнки.

Примѣчаніе. Частнымъ землевладѣльцамъ предоставляется, если пожелаютъ, обращаться съ объявленіями, во всякомъ случаѣ, въ уѣздную земскую управу.

58. Опись и оцѣнка, а также назначеніе страховой суммы и страховыхъ платежей для предложенныхъ на страхъ строеній, производятся порядкомъ, указаннымъ въ 47—54-й статьяхъ, волостнымъ правленіемъ, если не будетъ для сего назначено, по распоряженію губернской управы, особое лицо.

59. По окончаніи дѣйствій, въ 47—54-й статьяхъ объясненныхъ, волостное правленіе объявляетъ просителю о размѣрѣ страховой суммы и платежей, для его строенія назначенныхъ, и, буде владѣлецъ изъявитъ согласіе, въ то же время принимаетъ отъ него годовой платежъ и выдаетъ ему квитанцію въ пріемъ строенія на страхъ и во взносъ страхового платежа. вмѣстѣ съ тѣмъ, объявленіе, актъ описи и оцѣнки, и копія съ квитанціи отсылаются въ губернскую земскую управу.

60. Всѣ, означенные въ 58 и 59-й статьяхъ, дѣйствія волостнаго правленія, должны быть окончены не далѣе, какъ въ *14-ти дневный* срокъ со дня подачи объявленія.

61. Въ случаяхъ, подлежащихъ разрѣшенію губернской управы (ст. 53 и 54), равно въ случаѣ спора владѣльца строенія противъ назначеннаго размѣра страховой суммы или платежа, волостное правленіе выдаетъ актъ описи и оцѣнки владѣльцу строенія подъ росписку, объявляя ему при томъ, что онъ можетъ ходатайствовать о дальнѣйшемъ движеніи дѣла въ губернской управѣ.

62 Поступившимъ на страхъ, на основаніи 57—61-й ст., строеніямъ, въ волостномъ правленіи ведется особый списокъ.

63. Правилами, изложенными въ 58—62-й ст., руководствуются при пріемѣ на страхъ строеній и уѣздныя земскія управы, съ слѣдующими измѣненіями:

а) опись и оцѣнка городскихъ строеній производится командируемымъ для сего членомъ управы и городскими оцѣнщиками, съ приглашеніемъ, буде окажется нужнымъ, архитектора.

б) Для описи и оцѣнки промышленныхъ заведеній, поименованныхъ въ ст. 57-й, и находящихся въ уѣздѣ, командируются на мѣсто членъ управы и архитекторъ, и приглашаются посторонніе добросовѣстные свидѣтели изъ сосѣднихъ жителей.

в) Срокъ, опредѣленный въ ст. 60-й, ограничивается для строеній, въ уѣздномъ городѣ находящихся *семью* днями.

64. Путевыя издержки лицъ, командируемыхъ въ уѣздъ, для оцѣнки страхуемыхъ зданій, обращаются на страхователя и исчисляются по единообразной таксѣ, назначенной губернской управою.

65. Для возобновленія страхованія, по истеченіи годоваго срока, въ прежней страховой суммѣ, достаточно подачи объявленія, съ приложеніемъ страховаго платежа, въ волостное правленіе или въ уѣздную управу. Къ объявленію прилагается удостовѣреніе мѣстнаго сельскаго Начальства, или мѣстной Полиціи, что строеніе, поступающее на страхъ, не подверглось существеннымъ измѣненіямъ, уменьшающимъ его цѣнность. Отъ представленія этого удостовѣренія освобождаются владѣльцы строеній, находящихся въ уѣздномъ городѣ и въ волостномъ селеніи.

66. Если владѣлецъ пожелаетъ переоцѣнки страхуемаго строенія, равно если строеніе, по истеченіи срока страхованія, оставалось не застрахованнымъ болѣе года, то, для застрахованія его вновь, исполняется порядокъ, изложенный въ статьяхъ 57—64-й.

67. Общественныя и принадлежащія разнымъ вѣдомствамъ строенія, неподлежащія обязательному страхованію, поступаютъ на страхъ по тѣмъ же самымъ правиламъ, какъ и строенія частныхъ лицъ.

Г Л А В А IV.

О сборѣ и храненіи страховаго капитала.

68. Взносъ и взысканіе платежей по обязательному застрахованію производятся порядкомъ, установленнымъ для взноса и взысканія податей и повинностей.

69. Платежи по добровольному страхованію, вносимые въ волостныя правленія и земскія управы, отсылаются немедленно въ Казначейства.

70. Уѣздныя Казначейства ведутъ страховымъ платежамъ особый счетъ, раздѣляя при томъ платежи по обязательному страхованію отъ платежей по добровольному.

71. Уѣздныя Казначейства доставляютъ губернской земской управѣ, ежемесячно, краткую вѣдомость о поступившихъ и выданныхъ страховыхъ суммахъ.

72. Казначейства, въ первой половинѣ Января каждаго года, доставляютъ губернской управѣ вѣдомость о приходѣ, расходѣ и остаткѣ суммъ взаимнаго страхованія, съ раздѣленіемъ поступленія обязательныхъ платежей отъ поступленія добровольныхъ, и расходы на пожарные убытки отъ прочихъ расходовъ.

Г Л А В А V.

О выдачѣ вознагражденія за уничтоженныя или поврежденныя огнемъ строенія.

73. Владѣлецъ уничтоженнаго или поврежденнаго огнемъ строенія обязанъ, въ теченіи трехъ сутокъ, подать о томъ объявленіе въ мѣстное волостное правленіе или уѣздную земскую управу.

74. Означенныя въ статьѣ 73-й мѣста распоряжаются, въ теченіи сутокъ отъ полученія объявленія, освидѣтельствомъ сгорѣвшаго строенія.

75. Если застрахованное строеніе сгорѣло не все, то каждой изъ частей, какъ сгорѣвшей, такъ и оставшейся, производится опись и оцѣнка порядкомъ, указаннымъ въ правилахъ о принятіи строеній на страхъ.

76. Къ акту, составленному въ обоихъ случаяхъ, присоединяется удостовѣреніе волостнаго Правленія или мѣстной Полиціи въ томъ:

а) Сгорѣли-ли строенія отъ пожара, начавшагося въ строеніяхъ другого владѣльца, или пожаръ произошелъ въ самомъ застрахованномъ строеніи.

б) Какая причина пожара, т. е. случай, неосторожность, или поджогъ.

в) Въ случаѣ, если пожаръ произошелъ въ самомъ застрахованномъ строеніи, за которое требуется вознагражденіе, то нѣтъ ли повода къ подозрѣнію, что причиною пожара былъ умыселъ со стороны самаго владѣльца.

77. Объявленіе домохозяина, актъ и удостовѣреніе, съ первою отходящею почтою, отсылаются въ губернскую земскую управу; владѣльцу строенія, по требованію его, сіи документы могутъ быть предъявлены предварительно.

78. Губернская земская управа обязана рассмотреть представленные документы и постановить рѣшеніе безъ замедленія.

79. Объ отпускѣ, слѣдующей въ вознагражденіе владѣльцу строенія суммы, губернская земская управа предлагаетъ подлежащему Уѣздному Казначейству и сообщаетъ къ свѣдѣнію Казенной Палатѣ, а для объявленія владѣльцу, даетъ знать уѣздной земской управѣ или волостному Правленію.

80. Губернская земская управа останавливается выдачею вознагражденія, за погорѣвшее строеніе лишь въ случаѣ, указанномъ въ ст. 33-й и тогда, для рѣшенія дѣла, ожидаетъ окончательнаго судебного приговора по подозрѣнію о поджогѣ.

81. Въ случаѣ недостатка страховаго капитала на выдачу вознагражденій, губернская управа производитъ выдачу оныхъ изъ общихъ земскихъ суммъ, въ предѣлахъ, разрѣшенныхъ губернскимъ земскимъ собраніемъ (ст. 41 п. д.); если разрѣшенной къ заимствованію суммы оказалось бы недостаточно, а между тѣмъ срокъ засѣданій собранія еще не близокъ, то о временномъ позаимствованіи изъ казенныхъ суммъ, управа представляетъ Министру Внутреннихъ Дѣлъ.

Г Л А В А VI.

Объ отчетности и отвѣтственности Страховаго Управленія.

82. О поступленіи и расходѣ страховыхъ суммъ, составляются, на основаніи вѣдомостей Казначействъ (ст. 71 и 72), трехъ-мѣсячныя краткіе отчеты, а въ

началѣ каждаго года, составляется особый подробный отчетъ о ходѣ страхованія за весь годъ и о состояніи страховыхъ капиталовъ. Трехъ-мѣсячный и годовой отчеты печатаются въ губернскихъ вѣдомостяхъ.

83. Жалобы на неправильныя дѣйствія уѣздныхъ земскихъ управъ и волостныхъ Правленій, по дѣламъ страхованія, разсматриваются губернской земскою управою.

84. Жалобы на губернскую земскую управу, по страховымъ дѣламъ, разсматриваются губернскимъ земскимъ собраніемъ, рѣшенія котораго считаются окончательными, исключая спора о вознагражденіи за пожарные убытки; въ сихъ случаяхъ, недовольное рѣшеніемъ собранія лицо имѣетъ право, или требовать третейскаго суда, или начать искъ общимъ порядкомъ гражданскаго судопроизводства.

85. Третейскій судъ считается обязательнымъ, какъ скоро подано объявленіе о желаніи разобраться этимъ способомъ въ земское собраніе или управу; и затѣмъ, искъ общимъ порядкомъ судопроизводства уже не допускается.

86. Третейскій судъ, впредь до преобразованія гражданскаго судопроизводства, производится порядкомъ установленнымъ въ Положеніи о губернскихъ и уѣздныхъ по крестьянскимъ дѣламъ учрежденіяхъ. Посредники со стороны земства назначаются губернской управою. (б).



(б) На основаніи ст. 1368-й п. 3-го Уст. Гр. Суд. 20 Ноября 1864 г. дѣла, сопряженныя съ интересомъ казенныхъ управленій или же земскихъ, городскихъ и сельскихъ обществъ, отъ разбирательства третейскимъ судомъ изъемяются.

Примѣчаніе къ ст. 1367 Уст. Гр. Суд. Узаконенный третейскій судъ отмѣняется, исключая только тѣхъ дѣлъ, которыя были ему предоставлены на основаніи особыхъ уставовъ компаніи на акціяхъ.

ПОЛОЖЕНІЕ

О НАЧАЛЬНЫХЪ НАРОДНЫХЪ УЧИЛИЩАХЪ (*).

ОТДѢЛЕНІЕ 1.

Цѣль, различные виды начальныхъ народныхъ училищъ и ученіе въ оныхъ.

1. Начальныя народныя училища имѣютъ цѣлю утверждать въ народѣ религіозныя и нравственныя понятія и распространять первоначальныя полезныя знанія.

(*) УКАЗЪ ПРАВИТЕЛЬСТВУЮЩЕМУ СЕНАТУ.

Во всегдашнемъ попеченіи о благѣ любезныхъ Нашихъ вѣрныхъ подданныхъ, признавая хорошее устройство первоначальныхъ училищъ весьма важнымъ способомъ къ религіозно-нравственному образованію народа. Мы поручили Министерству народнаго просвѣщенія составить положеніе о такихъ училищахъ.

По разсмотрѣніи нынѣ въ Государственномъ Совѣтѣ внесеннаго симъ Министерствомъ проекта, находя оный соответствующимъ своей цѣли, Мы признали за благо его утвердить, и вслѣдствіе того препровождая въ Правительствующій Сенатъ прилагаемое при семъ Положеніе о начальныхъ народныхъ училищахъ, повелѣваемъ: Положеніе сіе вводить въ дѣйствіе постепенно, по предварительному сношенію Министра народнаго просвѣщенія съ Министромъ внутреннихъ дѣлъ и Оберъ-Прокуроромъ Святѣйшаго Синода, въ губерніяхъ, составляющихъ учебные округа: Московскій, Санктпетербургскій (кромѣ губерній Витебской и Могилевской), Казанскій, Харьковскій и Одесскій, а также въ губерніяхъ: Черниговской и Полтавской Кіевского учебнаго округа.

Правительствующій Сенатъ не оставитъ къ исполненію сего сдѣлать надлежащее распоряженіе.

Государь императоръ, утвердивъ разсмотрѣнный въ Государственномъ Совѣтѣ проектъ положенія о начальныхъ народныхъ училищахъ, вмѣстѣ съ тѣмъ Высочайше повелѣтъ соизволилъ: 1) На расходы по сему дѣлу ассигновать по смѣтѣ Министерства народнаго просвѣщенія на 1863 годъ 100 т. руб. для распредѣленія сей суммы между губернскими училищными совѣтами, и 2) Дальнѣйшіе отпуска суммы, по мѣрѣ распространенія народныхъ училищъ, производить по соглашенію Министра народнаго просвѣщенія съ Министромъ финансовъ, испрашивая каждый разъ на оныя Высочайшее утвержденіе установленнымъ порядкомъ.

Циркуляръ Министра Внутреннихъ Дѣлъ Гг. Губернаторамъ. **Объ училищахъ въ бывшихъ удѣльныхъ селеніяхъ.**

Министръ Императорскаго Двора увѣдомилъ меня, что на основаніи положенія 26 іюня 1863 г. имъ сдѣлано распоряженіе о передачѣ хозяйственной части бывшихъ удѣльныхъ училищъ въ вѣдомство волостныхъ правленій.

Сообщая о семъ Вашему П-ву, имѣю честь покорнѣйше просить Васъ сдѣлать зависящее распоряженіе къ принятію надлежащимъ порядкомъ хозяйственной части училищъ удѣльнаго вѣдомства мѣстными волостными правленіями, пригласивъ законоучителей—священниковъ къ ближайшему попеченію объ училищахъ, какъ это установлено для се-

2. Къ начальнымъ народнымъ училищамъ относятся: 1) Вѣдомства Министерства народнаго просвѣщенія: а) приходскія училища въ городахъ, посадахъ и селахъ, содержимыя на счетъ мѣстныхъ обществъ и частію на счетъ казны и пожертвованій частыхъ лицъ и б) народныя училища, учреждаемыя и содержимыя частными лицами разнаго званія. 2) Вѣдомства Министерствъ государственныхъ имуществъ, внутреннихъ дѣлъ, удѣльнаго и горнаго: сельскія училища разныхъ наименованій, содержимыя на счетъ общественныхъ суммъ. 3) Вѣдомства духовнаго: церковно-приходскія училища, открываемыя православнымъ духовенствомъ въ городахъ, посадахъ и селахъ, съ пособіемъ и безъ пособія казны, мѣстныхъ обществъ и частныхъ лицъ. 4) Всѣ вообще воскресныя школы, учреждаемыя, какъ правительствомъ, такъ и обществами городскими и сельскими и частными лицами для образованія ремесленнаго и рабочаго сословія обоого пола, неимѣющихъ возможности пользоваться ученіемъ ежедневно.

Примпчаніе. Правила, здѣсь изложенныя, не касаются простаго обученія грамотѣ на дому лицами разнаго званія (а).

леній временно-обязанныхъ крестьянъ. Нѣтъ сомнѣній, что и гг. мировые посредники не откажутся, наблюденіемъ своимъ и вліяніемъ на крестьянъ, содѣйствовать къ благосостоянію училищъ.

Вмѣстѣ съ тѣмъ, считаю долгомъ, обратить вниманіе Вашего Превосходительства на то, что по смыслу 20-й ст. Положенія 26-го іюня 1863 г. училища удѣльнаго вѣдомства, какъ приказныя, такъ и сельскія и деревенскія, должны оставаться на существовавшемъ до изданія означеннаго Положенія основаніи, съ отнесеніемъ потребныхъ на содержаніе ихъ расходовъ на счетъ мірскихъ уравнительныхъ по волостямъ сборовъ. Между тѣмъ, изъ свѣдѣній Министерства видно, что, въ нѣкоторыхъ волостяхъ, на покрытіе училищныхъ расходовъ мірскаго сбора доставало съ избыткомъ, а въ другихъ малонаселенныхъ волостяхъ сбора этого было недостаточно, и въ такихъ случаяхъ, по распоряженію удѣльнаго начальства, недостатки покрывались изъ общихъ по каждой губерніи остатковъ мірскаго сбора. Подобныхъ пополненій, по смыслу вышеприведенной 20-й ст. Положенія, на будущее время допускать уже невозможно, и потому необходимо нынѣ же сдѣлать распоряженіе объ уменьшеніи сборовъ на этотъ предметъ въ тѣхъ волостяхъ, гдѣ оныя производились въ излишество, до дѣйствительно необходимаго размѣра, и вмѣстѣ съ тѣмъ войти въ ближайшее соображеніе средствъ къ обезпеченію дальнѣйшаго существованія училищъ въ тѣхъ волостяхъ, гдѣ, для покрытія издержекъ на содержаніе училищъ, существующаго сбора недостаточно.

При этомъ, полезно было бы убѣдить крестьянъ къ увеличенію этого сбора въ тѣхъ мѣстностяхъ, гдѣ, сообразно съ населеніемъ, усиліе сбора не будетъ слишкомъ обременительно для крестьянъ; въ противномъ случаѣ, необходимо изыскать другія мѣры для сохраненія дальнѣйшаго существованія училищъ. О распоряженіяхъ, какія Ваше Превосходительство сочтете полезнымъ сдѣлать по этому предмету, я буду ожидать отъ Васъ увѣдомленія.

(а) ПОЛОЖЕНІЕ.

О СЕЛЬСКИХЪ ШКОЛАХЪ С.-ПЕТЕРБУРГСКАГО ВОСПИТАТЕЛЬНОГО ДОМА, УЧИТЕЛЬСКОЙ СЕМИНАРИИ ДЛЯ ПРИГОТОВЛЕНІЯ, ИЗЪ ЧИСЛА ПИТОМЦЕВЪ, УЧИТЕЛЕЙ ДЛЯ СИХЪ ШКОЛЬ И О СЕЛЬСКИХЪ БИБЛИОТЕКАХЪ, ВЫСОЧАЙШЕ УТВЕРЖДЕННОЕ 7-го (19-го) іюня.

А. Сельскія школы.

1. Въ округахъ с.-петербургскаго воспитательнаго дома, для распространенія грамотности между обоого пола питомцами сего дома, учреждаются сельскія школы, обученіе

въ коихъ обязательно для всѣхъ неграмотныхъ питомцевъ, въ возрастѣ отъ 12, а въ чухонскихъ деревняхъ отъ 10 до 17 лѣтъ, проживающихъ какъ въ той деревнѣ, гдѣ открыта школа, такъ и въ сосѣднихъ. Школы учреждаются преимущественно въ тѣхъ деревняхъ, гдѣ число имѣющихъ означенный возрастъ питомцевъ наиболѣе значительно.

2. Курсъ въ этихъ школахъ, смотря по успѣшности преподаванія, продолжается три, или четыре зимы, начинаясь ежегодно осенью и оканчиваясь въ маѣ; въ чухонскихъ же деревняхъ и нѣмецкихъ колоніяхъ, гдѣ питомцы недостаточно знакомы съ русскимъ языкомъ, преподаваніе продолжается четыре, или пять зимъ. На лѣтнее время, для доставленія обучающимся въ школахъ питомцамъ возможности помогать своимъ воспитателямъ въ сельскихъ работахъ, школы закрываются.

3. Предметы преподаванія въ сельскихъ школахъ суть слѣдующіе: чтеніе по-русски и по-славянски; письмо, какъ съ прописей, такъ и подъ диктовку; упражненія въ разсказѣ прочитаннаго и въ изложеніи мыслей на бумагѣ; изученіе главнѣйшихъ молитвъ, символа вѣры и заповѣдей, съ объясненіемъ значенія славянскихъ словъ; краткое изложеніе главнѣйшихъ событій изъ священной исторіи, преимущественно новаго завѣта, и истолкованіе при семъ значенія главныхъ праздниковъ; четыре ариѳметическія дѣйствія надъ цѣлыми числами и примѣненіе ихъ къ задачамъ, преимущественно встрѣчающимся въ простомъ быту, причемъ ученики знакомятся съ наиболѣе употребительными въ Россіи мѣрами, вѣсомъ и денежными знаками; счисленіе на счетахъ; сообщеніе свѣдѣній о наиболѣе встрѣчающихся физическихъ явленіяхъ, равно о важнѣйшихъ событіяхъ изъ русской исторіи и указаніе на картѣ Россіи главныхъ мѣстностей въ Російской Имперіи. Кромѣ того въ школахъ, въ коихъ сіе, по способностямъ учителей, окажется возможнымъ, ученикамъ преподается нотное пѣніе, для образованія въ послѣдствіи церковныхъ хоровъ.

4. Для руководства учителей въ обученіи молитвамъ и въ объясненіи событій изъ священной исторіи, приглашаются мѣстные приходскіе священники.

5. Постоянное наблюденіе за школами возлагается на мѣстныхъ окружныхъ врачей и надзирателей. Сверхъ того школы осматриваются инспекторомъ округовъ воспитательнаго дома и объѣзжимъ надзирателемъ, равно, по возможности, посѣщаются почетнымъ опекуномъ, управляющимъ симъ домомъ и директоромъ сего учрежденія.

6. Школы снабжаются книгами и другими необходимыми учебными пособиями отъ правленія воспитательнаго дома.

7. Въ лѣтнее время, равно по окончаніи курса ученія, обучавшіеся въ школахъ питомцы собираются по праздничнымъ днямъ, послѣ обѣдни, для повторенія пройденнаго и для упражненія въ чтеніи и письмѣ подъ руководствомъ избраннаго изъ нихъ начальствомъ питомца, которому за таковыя занятія дается, въ вознагражденіе отъ 2 до 3 р. въ лѣто. Для сихъ занятій ученикамъ оставляются бывшія у нихъ въ школѣ книги; письменными же матеріялами они снабжаются, по мѣрѣ надобности, отъ правленія воспитательнаго дома.

8. По окончаніи питомцами курса ученія, школа или переводится въ другую деревню, или же остается на прежнемъ мѣстѣ, если тамъ окажется достаточное число новыхъ питомцевъ, могущихъ, по своему возрасту, поступить въ школу.

9. Школы помѣщаются въ наемныхъ избахъ, хозяева коихъ обязываются отоплять ихъ и продовольствовать учителей пищею.

10. Къ обученію въ школахъ, если дозволить мѣсто, допускаются и дѣти мѣстныхъ крестьянъ, съ платою въ пользу воспитательнаго дома по 3 р. въ зиму за cadaго. За эту плату они снабжаются отъ воспитательнаго дома и учебными пособиями.

11. Число сельскихъ школъ, ежегодно увеличиваясь, должно быть доведено до ста.

Б. Учительская семинарія.

12. Для приготовленія учителей въ сельскія школы, при воспитательномъ домѣ находится учительская семинарія.

13. Въ эту семинарію, въ октябрѣ мѣсяцѣ cadaго года, помѣщаются до 35 избранныхъ начальствомъ воспитательнаго дома грамотныхъ питомцевъ, въ возрастѣ не моложе 16-ти лѣтъ, преимущественно изъ окончившихъ съ успѣхомъ курсъ въ сельскихъ школахъ. Изъ сихъ учениковъ, чрезъ 3 мѣсяца по поступленіи, исключаются тѣ мальчики, кои окажутся менѣ другихъ способными къ успѣшному продолженію ученія, и затѣмъ въ семинаріи оставляется не болѣе 30-ти человекъ.

14. Ученіе въ семинаріи раздѣляется на два курса, изъ коихъ первый продолжается годъ, т. е. съ октября одного по октябрь слѣдующаго года; а второй до 5 мѣсяцевъ, т. е. съ іюня по ноябрь каждаго года. Въ промежутокъ между обоими курсами, обучающіеся въ семинаріи питомцы занимаются, съ октября по іюнь, первоначальнымъ преподаваніемъ грамотѣ и молитвъ во вновь открытыхъ сельскихъ школахъ.

15. Въ первый курсъ питомцы обучаются въ семинаріи священній исторіи и объясненію молитвъ и праздниковъ, ариѳметикѣ, грамматикѣ и счисленію на счетахъ, а также упражняются въ чтеніи съ объясненіемъ прочитаннаго, въ правильномъ письмѣ и изучаютъ хоровое пѣніе. Въ началѣ августа, для практическаго изъясненія учащимся въ семинаріи метода преподаванія, присылаются въ семинарію изъ деревень, не болѣе какъ на два мѣсяца, отъ 8 до 10 питомцевъ, въ возрастѣ отъ 10 до 12 лѣтъ, совершенно безграмотныхъ, которыхъ ученики семинаріи, подъ руководствомъ наставниковъ, и обучаютъ чтенію и письму.

16. Во второмъ курсѣ ученіе состоитъ: 1) по закону Божію: въ болѣе подробномъ ознакомленіи учащихся съ священною исторіею; въ поясненіи христіанскихъ истинъ и въ объясненіи богослуженія, въ сообщеніи понятій о храмѣ и его принадлежностяхъ, о вселенскихъ соборахъ и о постепенномъ распространеніи христіанства; 2) въ этимологическомъ и синтаксическомъ разборѣ предложеній, равно въ ясномъ и грамотномъ изложеніи питомцами своихъ мыслей устно и письменно, причемъ они знакомятся съ наиболѣе замѣчательными русскими писателями и ихъ произведеніями; 3) въ общемъ обзорѣ земнаго шара преимущественно въ физическомъ отношеніи, причемъ питомцы знакомятся сколь возможно подробнѣе съ Россіею; 4) въ самомъ краткомъ очеркѣ важнѣйшихъ событій изъ всемірной исторіи и въ болѣе подробномъ обзорѣ исторіи Россіи; 5) въ повтореніи ариѳметики, въ знакомствѣ съ масштабомъ, линейнымъ черченіемъ и правилами исчисленія квадратнаго и кубическаго содержанія; 6) въ объясненіи главнѣйшихъ физическихъ явленій, для пріобрѣтенія основныхъ свѣдѣній о природѣ; 7) въ болѣе подробномъ обученіи пѣнію, и въ ознакомленіи съ способомъ преподаванія сего искусства, и 8) въ практическомъ изученіи оспопрививанія, въ грудныхъ отдѣленіяхъ воспитательнаго дома.

17. Въ семинаріи преподаваніе поручается благонадежнымъ лицамъ по найму, избраннымъ начальствомъ воспитательнаго дома. Преподаваніе закона Божія совершается или духовнымъ лицомъ, или ученикомъ духовной академіи. Въ семъ послѣднемъ случаѣ, наблюденіе за преподаваніемъ вмѣняется въ обязанность священнику, состоящему при воспитательномъ домѣ.

18. Ученики семинаріи, которые, по окончаніи ученія въ первомъ курсѣ, окажутъ не вполне удовлетворительные успѣхи, посылаются, на одну зиму, учительскими помощниками въ тѣ школы, въ коихъ число учащихся болѣе 30, и затѣмъ въ іюнь мѣсяцѣ снова поступаютъ въ семинарію, на вторую половину перваго курса.

19. Лучшіе изъ приготовленныхъ въ семинаріи учителей и притомъ наиболѣе опытные въ преподаваніи, назначаются, по мѣрѣ надобности, наблюдателями за ходомъ обученія въ тѣхъ сельскихъ школахъ, гдѣ обучаютъ вновь опредѣленные учителя; для чего каждому изъ наблюдателей поручается, смотря по разстоянію между школами, отъ 6 до 10 школъ, кои они постоянно объѣзжаютъ, оставаясь въ каждой, смотря по надобности, большее или меньшее число дней. За такое наблюденіе они получаютъ по 20 р. въ зиму и кромѣ того по 20 к. за каждаго удовлетворительно подготовленнаго ученика въ порученныхъ ихъ надзору школахъ. Изъ сихъ денегъ выдается имъ на руки не болѣе одной половины, остальные же вносятся въ сберегательную кассу, какъ объяснено ниже, въ пунктѣ 23.

20. Изъ числа лучшихъ же учителей-воспитанниковъ двое, наиболѣе способныхъ, остаются въ семинаріи въ помощь преподавателямъ. Сии послѣдніе готовятъ ихъ къ преподаванію, въ послѣдствіи, русскаго языка, ариѳметики и пѣнія въ низшемъ классѣ семинаріи. Во время пребыванія въ семинаріи, они получаютъ экиперовочныя вещи наравнѣ съ прочими учителями, столъ, назначенный для фельдшеровъ и писарей воспитательнаго дома, и жалованье по 5 р. сер. въ мѣсяцъ. Эти помощники учителей наблюдаютъ за поведеніемъ и занятіями учащихся, руководствуютъ ихъ въ приготовленіи уроковъ, заступаютъ мѣста учителей въ случаѣ ихъ отсутствія или болѣзни, и завѣдываютъ учебными пособиями и вообще всеми находящимися въ школѣ и у учениковъ казенными вещами.

21. Семинарія и все состоящія при ней лица находятся въ непосредственномъ завѣдываніи инспектора округовъ воспитательнаго дома.

3. Предметами учебнаго курса начальныхъ народныхъ училищъ служатъ: а) законъ Божій (краткій катихизисъ и священная исторія); б) чтеніе по книгамъ гражданской и церковной печати; в) письмо; г) первыя 4 дѣйствія ариѳметики и д) церковное пѣніе, тамъ, гдѣ преподаваніе его будетъ возможно (б).

22. Учителя, со времени первоначальнаго поступленія въ семинаріи и до выбытія изъ числа преподавателей, получаютъ отъ воспитательнаго дома одежду, а во время занятій, какъ въ семинаріи, такъ и въ сельскихъ школахъ, сверхъ того и пищу. Въ свободное же отъ занятій время они живутъ въ тѣхъ округахъ, въ которыхъ воспитывались до поступленія въ семинарію и, помогая своимъ воспитателямъ въ сельскихъ работахъ, или занимаясь письменными и другими работами, по найму, продовольствія отъ казны не получаютъ.

23. За преподаваніе въ сельскихъ школахъ учителя получаютъ по 20 р. въ зиму и, кромѣ того, по одному рублю за cadaго удовлетворительно подготовленнаго ученика. Изъ сихъ денегъ выдается имъ на руки не болѣе одной половины; остальные же деньги вносятся на ихъ имя въ сберегательную кассу и могутъ быть взяты оттуда учителями: или при выбытіи ихъ изъ вѣдомства воспитательнаго дома, или по прослуженіи нижеозначеннаго обязательнаго срока. Учительскимъ же помощникамъ выдается только на руки 10 р. Въ счетъ означенныхъ денегъ, учителямъ и ихъ помощникамъ дается, въ началѣ cadaго курса, по 3 р. каждому на мелочные расходы.

24. Окончившіе курсъ въ учительской семинаріи обязаны обучать въ сельскихъ школахъ не менѣе шести зимъ; по истеченіи же срока имъ предоставляется или просить увольненія изъ вѣдомства воспитательнаго дома, или, если начальство дома будетъ на то согласно, оставаться сельскими учителями. При могущемъ оказаться избыткѣ учителей, они могутъ быть увольняемы, по усмотрѣнію начальства дома, и ранѣе 6-ти лѣтняго срока, но ни въ какомъ случаѣ не прежде достиженія ими совершеннолѣтія. Впрочемъ, не достигшимъ совершеннолѣтія учителямъ можетъ быть дозволяемо обучать и въ непринлежащихъ къ вѣдомству воспитательнаго дома школахъ, если только онѣ находятся въ предѣлахъ округовъ сего дома, причемъ таковыя учителя находятся въ вѣдѣніи мѣстныхъ окружныхъ врачей и надзирателей.

25. Учителямъ, увольняемымъ изъ вѣдомства воспитательнаго дома, выдаются отъ онаго для пріисканія учительскихъ мѣстъ въ другихъ вѣдомствахъ, свидѣтельства объ окончаніи курса въ учительской семинаріи и о преподаваніи въ сельскихъ школахъ, равно о ихъ поведеніи. Тѣмъ изъ учителей, кои обучали пѣнію, даются, при увольненіи, и бывшія у нихъ учебныя пособія для таковаго обученія, какъ то камертонъ, ноты и проч.

26. Учителя, кои въ продолженіе своихъ занятій въ сельскихъ школахъ окажутся неблагонадежными, исключаются изъ числа учителей, возвращаются въ прежнія мѣста своего воспитанія и лишаются права наполученіе упомянутыхъ свидѣтельствъ.

В. Сельскія библіотеки.

Для доставленія питомцамъ, обучавшимся въ сельскихъ школахъ, средствъ къ самообразованію и дальнѣйшему развитію, учреждаются въ округахъ воспитательнаго дома библіотеки, состоящія преимущественно изъ книгъ, доступныхъ народному пониманію.

Эти библіотеки ежегодно пополняются насчетъ ассигнованной на сей предметъ къ ежегодному отпуску суммы.

Завѣдываніе сельскими библіотеками возлагается на окружныхъ врачей и надзирателей, которымъ вмѣняется въ обязанность не только снабжать питомцевъ книгами, соображаясь при этомъ съ ихъ умственнымъ развитіемъ, но и слѣдить, по возможности, за занятіями питомцевъ, заставляя ихъ рассказывать себѣ о прочитанномъ.

Книгами изъ сельскихъ библіотекъ предоставляется пользоваться не только питомцамъ, но и мѣстнымъ крестьянамъ.

(б) *Объ учрежденіи особой коммисіи для составленія новаго руководства къ обученію въ народныхъ школахъ церковному пѣнію.* Для разсмотрѣнія встрѣченныхъ министерствомъ народнаго просвѣщенія недоразумѣній, относительно введенія, на основаніи Вы-

4. Въ начальныхъ народныхъ училищахъ преподаваніе совершается на русскомъ языкѣ.

5. Въ начальныхъ народныхъ училищахъ употребляются учебныя руководства, одобренныя Министерствомъ народного просвѣщенія и духовнымъ вѣдомствомъ по принадлежности.

6. Въ училищѣ могутъ быть принимаемы дѣти всѣхъ состояній, безъ различія вѣроисповѣданія.

7. Въ начальныхъ народныхъ училищахъ могутъ обучаться дѣти обоего пола, тамъ, гдѣ не представляется возможности имѣть отдѣльныя училища мужскія и женскія. Воскресныя же школы учреждаются исключительно для учащихся одного пола.

сочайше утвержденнаго 14-го іюля 1864 года положенія о народныхъ школахъ, обученія въ оныхъ церковному пѣнію, Высочайше повелѣно было 22-го декабря 1865 года учредить особую, подъ предсѣдательствомъ Его Императорскаго Высочества Государя Великаго Князя Константина Николаевича, комиссію, изъ слѣдующихъ лицъ: Его Императорскаго Высочества Принца Петра Георгиевича Ольденбургскаго, министровъ: Императорскаго Двора и народного просвѣщенія, сенатора князя Одоевскаго, статсъ-секретаря князя Оболенскаго и оберъ-прокурора святѣйшаго синода, съ приглашеніемъ директора придворной пѣвческой капеллы.

Комиссія, приступивъ къ исполненію Высочайшей воли, нашла, что въ предположеніяхъ министерства народного просвѣщенія подлежатъ къ разрѣшенію два вопроса: 1) кто можетъ пользоваться правомъ обученія церковному пѣнію въ народныхъ школахъ и 2) какія мѣры должны быть приняты въ отношеніи учебника.

Соглашаясь по первому вопросу съ мнѣніемъ высокопреосвященнаго митрополита московскаго, изложеннымъ въ запискѣ, представленной Его Императорскому Высочеству Государю Великому Князю предсѣдателю, комиссія полагала:

1. Право учить церковному пѣнію имѣютъ всѣ священно и церковно-служители, окончившіе курсъ въ духовныхъ семинаріяхъ или въ учительскихъ семинаріяхъ и получившіе на это свидѣтельства отъ сихъ заведеній.

2. Прочія лица на право такового обученія получаютъ свидѣтельство равнымъ образомъ отъ духовной семинаріи или учительской семинаріи.

3. Право давать означенное свидѣтельство епархіальный архіерей можетъ сверхъ того предоставить слѣдующимъ членамъ духовныхъ правленій или благочиннымъ.

По второму вопросу, касательно учебника церковнаго пѣнія и собственно нотъ или переложеній, издаваемыхъ святѣйшимъ синодомъ Обиходовъ, Ирмологія, Октоиха и прочихъ книгъ, напечатанныхъ святѣйшимъ синодомъ церковными нотами въ одинъ голосъ, находящихся въ каждой приходской церкви и обязательныхъ для исполненія въ оной, комиссія нашла, что нынѣ употребляемый въ духовныхъ училищахъ учебникъ, помѣщенный въ началѣ синодскаго сокращеннаго Обихода подъ заглавіемъ: *Азбука начального ученія простаго нотнаго пѣнія, содержащагося на цефавномъ ключе*, уже устарѣлъ и требуетъ улучшенія въ чисто педагогическомъ отношеніи. Посему было бы необходимо составить новое руководство. Что же касается переложенія съ изданныхъ синодомъ въ одинъ голосъ книгъ, то желательно бы, чтобъ такое переложеніе было вполне вѣрно, одобрено святѣйшимъ синодомъ и доступно по цѣнѣ своей для народныхъ школъ. Для достиженія сихъ цѣлей, которыя не могутъ быть достигнуты трудами одного лица, комиссія полагала полезнымъ учредить особый спеціальный комитетъ, на слѣдующихъ главныхъ основаніяхъ:

1) Чобъ предсѣдатель и нѣсколько членовъ были назначены по особому Высочайшему повелѣнію.

2) Чобъ святѣйшій синодъ назначилъ отъ себя трехъ членовъ изъ духовныхъ, или свѣтскихъ лицъ, по его усмотрѣнію.

3) Чобъ директоръ придворной пѣвческой капеллы былъ непремѣннымъ членомъ этого комитета.

8. Установленіе платы за ученіе и освобожденіе отъ оной зависитъ отъ усмотрѣнія тѣхъ вѣдомствъ, городскихъ и сельскихъ обществъ и частныхъ лицъ, на счетъ которыхъ училища содержатся.

9. Правительственныя вѣдомства и духовное начальство учреждаютъ и закрываютъ начальныя народныя училища по собственному своему распоряженію, сообщая только объ этомъ для свѣдѣнія уѣздному училищному совѣту.

10. Для учрежденія начальныхъ народныхъ училищъ городскими и сельскими обществами и частными лицами требуется разрѣшеніе уѣзднаго училища совѣта.

4) Комитету сему предоставить составленіе избраннымъ имъ способомъ учебника церковнаго пѣнія для народныхъ школъ и необходимыхъ переложеній изданныхъ святѣйшимъ синодомъ Обиходовъ, Октоиха, Ирмологія и Праздниковъ.

и 5) При семъ предоставить комитету приглашать къ участію въ своихъ занятіяхъ, а равно и въ засѣданія свои, также лицъ, хотя и не состоящихъ членами онаго, но могущихъ быть ему полезными своими познаніями.

Въ заключеніе комиссія постановила испросить Высочайшее соизволеніе — выше-прописанныя мнѣнія свои передать чрезъ оберъ-прокурора святѣйшаго синода на разсмотрѣніе святѣйшаго синода и затѣмъ уже съ соображеніями синода повергнуть оныя на Высочайшее Его Императорскаго Величества утвержденіе.

Государь Императоръ, удостоивъ, 18-го марта сего года, разсмотрѣнія журналъ комиссіи, Высочайше повелѣтъ соизволилъ: исполнить согласно заключенію комиссіи. При семъ Государю Императору благоугодно было: 1) выразить желаніе, чтобы Государь Великій Князь Константинъ Николаевичъ принялъ на себя предсѣдательство въ учреждаемомъ спеціальному комитетѣ и 2) предоставить Его Императорскому Высочеству назначеніе членовъ въ сей комитетъ сверхъ лицъ, которыя будутъ назначены святѣйшимъ синодомъ.

Объ этомъ тогда же сообщено было оберъ-прокурору святѣйшаго синода, который нынѣ сообщаетъ, что святѣйшій синодъ, раздѣляя и съ своей стороны мнѣніе упомянутой комиссіи, относительно лицъ, коимъ можетъ быть предоставлено право обученія церковному пѣнію въ народныхъ школахъ и относительно условій пріобрѣтенія такого права, вмѣстѣ съ тѣмъ признаетъ полезнымъ, для успѣшнаго введенія въ сихъ школахъ церковнаго пѣнія, составленіе какъ новаго, улучшеннаго учебника простаго нотнаго пѣнія, такъ и вѣрныхъ переложеній съ изданныхъ отъ святѣйшаго синода Обихода, Ирмологія, Октоиха и другихъ книгъ, напечатанныхъ церковными нотами въ одинъ голосъ. Причемъ синодъ полагаетъ въ составъ учреждаемаго спеціального комитета назначить отъ духовнаго вѣдомства членами, по отзыву высокопреосвященнаго митрополита московскаго, особенно свѣдущихъ въ древнемъ церковномъ пѣніи, протоіерея московской Троицкой, что на Арбатѣ, церкви, Ипполита Богословскаго и священника московской Георгіевской, на Воспольѣ, церкви, Дмитрія Разумовскаго, а также рекомендуемаго высокопреосвященнымъ митрополитомъ с.-петербургскимъ регента здѣшняго архіерейскаго хора Львовскаго.

Вслѣдствіе сего и согласно Высочайшему повелѣнію, послѣдовавшему 12-го апрѣля сего года, сдѣлавъ вмѣстѣ съ симъ всѣ необходимыя исполнительныя распоряженія, министръ народнаго просвѣщенія донесъ о всемъ вышеизложенномъ правительствующему сенату, присовокупивъ, что сверхъ лицъ, назначенныхъ уже святѣйшимъ синодомъ, и директора придворной пѣвческой капеллы, который, по самому Высочайше утвержденному, 18-го марта сего года, журналу бывшей комиссіи, долженъ быть непремѣннымъ членомъ спеціального комитета, о чемъ и сообщено уже министромъ народнаго просвѣщенія министру Императорскаго Двора, Его Императорское Высочество Государь Великій Князь Константинъ Николаевичъ назначилъ членами сказаннаго комитета статсъ-секретаря князя Оболенскаго и сенатора князя Одоевскаго, которые поставлены уже объ этомъ въ извѣстность.

При семъ министръ народнаго просвѣщенія изъяснилъ, что назначеніе сенатора князя Одоевскаго членомъ спеціального комитета не требуетъ постояннаго пребыванія его въ С.-Петербурѣ.

Училища сіи могутъ быть закрываемы по распоряженію губернскаго училищнаго совѣта, въ случаѣ безпорядка и вреднаго направленія ученія.

11. Размѣръ содержанія и порядокъ отчетности о начальныхъ народныхъ училищахъ устанавливаются тѣми вѣдомствами, городскими и сельскими обществами и частными лицами, на счетъ которыхъ они учреждены. Въ распоряженія по всѣмъ этимъ предметамъ уѣздный училищный совѣтъ не вмѣшивается, а принимаетъ ихъ только къ соображенію при обсужденіи вообще матеріальныхъ средствъ училищъ.

12. Обществамъ городскимъ и сельскимъ, учреждающимъ начальныя народныя училища, предоставляется, для ближайшаго завѣдыванія оными, избирать особыхъ попечителей, а въ женскихъ училищахъ попечительницъ. Завѣдываніе каждою воскресною школою принадлежитъ лицу, принявшему на себя званіе ея распорядителя и утвержденному въ семъ званіи училищнымъ совѣтомъ; въ женскихъ воскресныхъ школахъ обязанности этого званія возлагаются преимущественно на лица женскаго пола.

13. Попечители и попечительницы начальныхъ народныхъ училищъ, завѣдывая дѣлами оныхъ, входятъ въ сношеніе по нимъ съ уѣздными училищными совѣтами, равно какъ распорядители и распорядительницы воскресныхъ школъ, которые притомъ вполнѣ отвѣчаютъ за порядокъ въ оныхъ.

14. Начальныя народныя училища, состоя подѣ наблюдениемъ уѣзднаго совѣта, который посылаетъ своихъ членовъ для осмотра оныхъ, освобождаются затѣмъ отъ представленія всякаго рода срочныхъ вѣдомостей, донесеній и т. п. Необходимыя о нихъ свѣдѣнія собираются самими членами совѣта на мѣстѣ, при осмотрѣ училищъ.

15. Законъ Божій можетъ быть преподаваемъ въ начальныхъ народныхъ училищахъ только приходскимъ Священникомъ или же особымъ законоучителемъ, съ утвержденія Епархіальнаго Начальства, по представленію уѣзднаго училищнаго совѣта.

16. Прочимъ предметамъ въ начальныхъ народныхъ училищахъ могутъ обучать также священно-церковно-служители, или же тѣ лица, которыя получили названіе учителя, или учительницы, особое разрѣшеніе уѣзднаго училищнаго совѣта, по представленіи удостовѣренія въ доброй ихъ нравственности и благонадежности отъ лицъ, совѣту извѣстныхъ (в).

(в) Высочайше утвержденное присутствіе по дѣламъ православнаго духовенства, обративъ вниманіе на отношенія духовенства къ дѣлу народнаго образованія, по журналу своему, отъ 2-го февраля 1866 года, положило принять въ настоящее время между прочимъ слѣдующія мѣры:

1. Вообще въ видахъ содѣйствія дѣлу народнаго образованія вмѣнить сельскимъ свя-

17. Наблюденіе за религіозно-нравственнымъ направленіемъ во всѣхъ начальныхъ народныхъ и воскресныхъ училищахъ возлагается на мѣстнаго приходскаго Священника. Въ случаѣ надобности, онъ сообщаетъ свои замѣчанія учителю и лицамъ завѣдывающимъ училищемъ, а если бы его замѣчанія не были приняты, доносить о томъ уѣздному училищному совѣту.

ОТДѢЛЕНІЕ II.

Завѣдываніе начальными народными училищами.

18. Для завѣдыванія начальными народными училищами учреждаются въ каждомъ уѣздѣ уѣздный и въ каждой губерніи губернской училищные совѣты. Въ обѣихъ столицахъ, по ближайшему соглашенію попечителей учебныхъ округовъ съ мѣстными Генералъ-Губернаторами, учреждается нѣсколько уѣздныхъ училищныхъ совѣтовъ для завѣдыванія начальными народными училищами и въ томъ числѣ воскресными школами.

19. Училищные совѣты состоятъ: а) уѣздный—изъ членовъ отъ Министерствъ: народнаго просвѣщенія и внутреннихъ дѣлъ, Духовнаго Вѣдомства православнаго исповѣданія, двухъ членовъ отъ уѣзднаго земскаго собранія и по одному отъ тѣхъ вѣдомствъ, которыя содержатъ у себя начальныя народныя училища. Въ тѣхъ городахъ, гдѣ находится членъ отъ городскаго общества, Попечители народныхъ училищъ, городскихъ и сельскихъ, могутъ быть также членами уѣздныхъ совѣтовъ по назначенію губернскаго совѣта. б) Губернскій совѣтъ составляютъ слѣдующія лица: Епархіальный Архіерей, какъ первенствующій членъ, Начальникъ губерніи, Директоръ училищъ и два члена отъ губернскаго земскаго собранія. Попечитель учебнаго округа имѣетъ право, въ бытность свою въ губернскомъ городѣ, присутствовать въ губернскомъ училищномъ совѣтѣ. Въ случаѣ

ценникамъ въ непремѣнную обязанность въ проповѣдяхъ и поученіяхъ стараться располагать крестьянъ къ грамотности и обученію.

2. Нынѣ же отмѣнить преподаваніе въ семинаріяхъ медицины, сельскаго хозяйства и естественной исторіи, и въ замѣнъ оныхъ ввести въ семинарскій курсъ педагогику, какъ предметъ болѣе необходимый для будущихъ пастырей и учителей народа. Для преподаванія сего предмета назначить особаго наставника, которому предоставить, по распоряженію святѣйшаго синода, соотвѣтственное содержаніе на счетъ суммъ отъ упраздняемыхъ каедръ. А дабы не ограничиваться одною теоріею, въ настоящемъ случаѣ недостаточною для практическихъ цѣлей, учредить при семинаріяхъ воскресныя школы, гдѣ воспитанники семинарій, подъ руководствомъ преподавателя педагогики и подъ наблюденіемъ ректора, могли бы заниматься обученіемъ приходскихъ дѣтей. Духовно-учебному управленію при святѣйшемъ синодѣ предоставить снабдить семинаріи педагогическими руководствами какъ русскими, такъ и иностранными.

Государь Императоръ на означенномъ журналѣ присутствія по дѣламъ православнаго духовенства, въ 27-й день февраля 1866 года, Высочайше соизволилъ написать Собственноручно: *«Исполнить»*.

болѣзни или отсутствія Епархіальнаго Архіерея, мѣсто его занимаетъ Викарный, гдѣ онъ есть, а гдѣ его нѣтъ, тамъ старшее въ городѣ духовное лицо, но въ семь послѣднемъ случаѣ предсѣдательство въ губернскомъ совѣтѣ принадлежитъ Губернатору.

Примѣчаніе. Въ губернскихъ совѣтахъ столицъ Митрополитамъ предоставляется право замѣщать себя Викаріемъ.

20. Члены уѣзднаго училищнаго совѣта назначаются: отъ Духовнаго Вѣдомства—Епархіальнымъ Архіереемъ, отъ Мимистерства народнаго просвѣщенія—Попечителемъ учебнаго округа; отъ Министерства внутреннихъ дѣлъ—Начальникомъ губерніи, а члены отъ городского общества—по выбору сего общества, съ утвержденія Начальника губерніи.

21. Члены отъ земства избираются въ уѣздные и губернскіе училищные совѣты уѣздными и губернскими земскими собраніями по принадлежности. Участвуя вмѣстѣ съ другими членами въ дѣлахъ совѣта, они обязываются представлять земскимъ собраніямъ ежегодно свѣдѣнія о состояніи народныхъ училищъ въ уѣздѣ или губерніи, въ содержаніи которыхъ участвуетъ земство.

22. Члены уѣзднаго училищнаго совѣта избираютъ изъ среды своей на два года предсѣдателя, который утверждается въ этомъ званіи губернскимъ совѣтомъ. Постоянное завѣдываніе дѣлопроизводствомъ сего совѣта возлагается на штатнаго смотрителя училищъ.

23. Члены училищныхъ совѣтовъ въ обѣихъ столицахъ назначаются въ необходимомъ числѣ попечителемъ учебнаго округа, Генераль-Губернаторомъ и мѣстнымъ Епархіальнымъ Начальствомъ, по взаимному соглашенію. Училищные совѣты сіи дѣйствуютъ на основаніи тѣхъ же правилъ, какъ и уѣздные совѣты, но собранія ихъ бываютъ постоянныя.

24. Уѣздный училищный совѣтъ имѣетъ слѣдующія обязанности: 1. Наблюденіе за преподаваніемъ во всѣхъ начальныхъ народныхъ училищахъ города и уѣзда и съ сею цѣлію обзорніе ихъ тѣмъ способомъ, какой признанъ будетъ совѣтомъ болѣе удобнымъ. 2. Попеченіе объ открытіи новыхъ начальныхъ народныхъ училищъ и объ улучшеніи уже существующихъ. 3. Снабженіе училищъ, по мѣрѣ средствъ, учебными пособіями и руководствами, одобренными Министерствомъ народнаго просвѣщенія и Духовнымъ Вѣдомствомъ по принадлежности. 4. Разрѣшеніе на открытіе новыхъ начальныхъ народныхъ училищъ обществами городскими и сельскими и частными лицами и представленіе губернскому совѣту о закрытіи тѣхъ изъ сихъ училищъ, которыя оказываются вредными. 5. Предоставленіе желающимъ званія учителей и учительницъ въ начальныхъ училищахъ. 6. Представленіе губернскому училищному совѣту о тѣхъ училищахъ, учителяхъ и учительницахъ, которые заслуживаютъ пособія и поощренія. 7.

Представленіе губернскому училищному совѣту о тѣхъ учителяхъ и учительницахъ, коихъ, по неблагонадежности, слѣдуетъ удалить отъ должности, или же коимъ слѣдуетъ воспретить дальнѣйшее занятіе преподаваніемъ. 8. Составленіе ежегодно отчета о состояніи всѣхъ народныхъ училищъ города и уѣзда, для представленія онаго губернскому училищному совѣту.

Примѣчаніе. Наблюденіе за преподаваніемъ Закона Божія во всѣхъ училищахъ и обзорніе ихъ въ этомъ отношеніи остаются на обязанности Духовнаго Начальства, чрезъ духовныя лица, имъ для сего назначаемыя.

25. При исполненіи этихъ обязанностей, совѣтъ руководствуется общимъ наказомъ, составленнымъ въ Министерствѣ народнаго просвѣщенія по соглашенію съ подлежащими вѣдомствами.

26. Уѣздный училищный совѣтъ собирается ежегодно не менѣе двухъ разъ, и каждый разъ на двѣ недѣли; при чемъ обсуждаетъ и рѣшаетъ всѣ дѣла, поступившія въ совѣтъ въ промежуточное время, между засѣданіями, и выслушиваетъ донесенія своихъ членовъ о состояніи народныхъ училищъ города и уѣзда. Дѣла рѣшаются въ совѣтѣ большинствомъ голосовъ. При равенствѣ голосовъ, голосъ предсѣдателя даетъ перевѣсъ.

27. Всѣ дѣла по начальнымъ народнымъ училищамъ поступаютъ въ уѣздный совѣтъ на имя предсѣдателя, который въ необходимыхъ случаяхъ, въ то время, когда нѣтъ засѣданій совѣта, имѣетъ право постановлять, въ предѣлахъ предоставленной совѣту власти, рѣшенія съ обязанностію отдавать отчетъ въ оныхъ предъ совѣтомъ и съ отвѣтственностію за таковыя рѣшенія.

28. Всѣ свѣдѣнія по дѣламъ училищъ собираются, по возможности, на мѣстѣ, членами совѣта, во время осмотра ими училищъ.

29. Губернскій училищный совѣтъ имѣетъ предметомъ: 1) Высшее попеченіе о начальныхъ народныхъ училищахъ губерніи. 2) Разсмотрѣніе отчетовъ уѣздныхъ училищныхъ совѣтовъ и сообщеніе оныхъ чрезъ Директора съ своими замѣчаніями Попечителю учебнаго округа, для его свѣдѣнія. 3) Разрѣшеніе представлений уѣздныхъ совѣтовъ. 4) Назначеніе пособій учителямъ и учительницамъ и пособій училищамъ изъ суммы, предоставляемой въ распоряженіе совѣта, Министерствомъ народнаго просвѣщенія. 5) Разсмотрѣніе жалобъ на рѣшенія уѣздныхъ совѣтовъ и ихъ предсѣдателей. 6) Назначеніе членовъ уѣздныхъ совѣтовъ изъ Попечителей начальныхъ народныхъ училищъ. 7) Утвержденіе въ должности лицъ, избранныхъ въ предсѣдатели уѣздныхъ училищныхъ совѣтовъ.

30. Дѣла въ губернскомъ совѣтѣ рѣшаются по большинству голосовъ. При равенствѣ оныхъ, голосъ первенствующаго члена даетъ перевѣсъ.

31. Губернскій училищный совѣтъ собирается по мѣрѣ надобности, по назначенію первенствующаго члена, а въ случаѣ болѣзни его или отсутствія по назначенію Начальника губерніи.

32. Постановленія губернскаго училищнаго совѣта сообщаются чрезъ Директора училищъ Попечителю учебнаго округа для свѣдѣнія. Директоръ училищъ вноситъ въ совѣтъ сообщенія Попечителя.

33. Жалобы на рѣшенія губернскаго училищнаго совѣта приносятся Правительствующему Сенату по первому Департаменту.

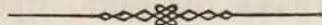

ПОЛОЖЕНІЕ

О ПРИХОДСКИХЪ ПОПЕЧИТЕЛЬСТВАХЪ ПРИ ЦЕРКВАХЪ (*).

1. Для попеченія о благоустройствѣ и благосостояніи приходской церкви и причта въ хозяйственномъ отношеніи, а также объ устройствѣ первоначальнаго обученія дѣтей и для благотворительныхъ дѣйствій въ предѣлахъ прихода, учреждаются Приходскія попечительства изъ лицъ, отличающихся благочестіемъ и преданностію вѣрѣ Православной.

2. Попечительства состоятъ: изъ мѣстныхъ священно-служителей, которые суть непремѣнные ихъ члены, и изъ членовъ отъ прихожанъ, избираемыхъ об-

(*) Высочайше утвержденнымъ 2 Августа 1864 года мнѣніемъ Государственнаго Совѣта положено: принять въ руководство слѣдующее:

1. Устройство приходскихъ Попечительствъ, на основаніи сего Положенія, предоста-вить распоряженію Епархіальныхъ Архіереевъ, разрѣшивъ приступить къ открытію оныхъ не одновременно, а постепенно, и по мѣрѣ удобствъ и возможности; мѣстнымъ же Начальствамъ и обществамъ въ городахъ и селеніяхъ, равно мировымъ учрежденіямъ, по сношенію съ Министрами Внутреннихъ Дѣлъ и Государственныхъ Имуществъ, поручить оказывать возможное содѣйствіе для правильнаго и успѣшнаго хода сего дѣла.

2. Въ случаѣ необходимости измѣнить или пополнить правила настоящаго положенія о Приходскихъ Попечительствахъ, Попечительства сіи представляютъ о томъ Епархі-альнымъ Архіереемъ: а сіи послѣдніе испрашиваютъ разрѣшеніе установленнымъ порядкомъ. Во всѣхъ гѣхъ случаяхъ, гдѣ нужно содѣйствіе или заключеніе гражданской власти, Преосвященные обязаны входить въ сношеніе съ мѣстнымъ Губернскимъ Начальствомъ, или Губернскими Присутствіями по обезпеченію духовенства, гдѣ оныя учреждены.

3. Для соглашенія круга занятій Приходскихъ или Церковныхъ Совѣтовъ, открытыхъ въ при-Амурскомъ краѣ и въ округахъ южныхъ поселеній и бывшихъ пахатныхъ солдатъ, съ правилами Положенія о Приходскихъ Попечительствахъ, предоставитъ мѣст-нымъ Преосвященнымъ, по соглашенію съ Главнымъ мѣстнымъ Начальствомъ, а гдѣ открыто особое Губернское Присутствіе для обезпеченія духовенства, по разсмотрѣніи дѣла въ семь присутствій, представить въ Высочайше учрежденное Присутствіе по дѣламъ Православнаго Духовенства нужныя соображенія относительно преобразованія тѣхъ Совѣтовъ и Попечительства.

4. По отличительной особенноти столицъ отъ всѣхъ другихъ мѣстностей, вслѣдствіе многочисленности въ нихъ населенія и по значительному числу временныхъ жителей въ разныхъ приходсахъ, поручитъ мѣстнымъ Губернскимъ Присутствіямъ по обезпеченію Духовенства войти въ ближайшее соображеніе, на какихъ основаніяхъ могли бы быть учреждены Приходскія Попечительства при церквахъ С.-Петербурга и Москвы, и доста-вить таковыя соображенія въ Высочайше учрежденное Присутствіе по дѣламъ Пра-вославнаго Духовенства, вмѣстѣ съ заключеніями С.-Петербургскаго и Московскаго Митрополитовъ. Подлинное мнѣніе подписано въ журналахъ Предсѣдательствующимъ и Членами.

шимъ ихъ собраніемъ (ст. 9) на опредѣленное число лѣтъ. Число свѣтскихъ членовъ каждаго Попечительства и срокъ ихъ службы опредѣляются по мѣстнымъ обстоятельствамъ каждаго прихода, тѣмъ же собраніемъ прихожанъ, съ доведеніемъ до свѣдѣнія Епархіальнаго Архіерея. Церковный Староста есть непремѣнный членъ Попечительства. Въ Попечительствахъ, устроенныхъ въ сельскихъ приходахъ, присутствуютъ въ качествѣ непремѣнныхъ членовъ, волостные старшины или голова; если къ одному приходу принадлежатъ крестьяне нѣсколькихъ волостей, то въ Попечительствѣ его участвуютъ все старшины или головы тѣхъ волостей; если же жители одной волости принадлежатъ къ нѣсколькимъ приходамъ, то старшина или голова той волости состоитъ членомъ Попечительствъ всѣхъ сихъ приходовъ.

3. Предсѣдатель Попечительства избирается общимъ собраніемъ прихожанъ, по большинству голосовъ, изъ лицъ, пользующихся общимъ довѣріемъ, не исключая и мѣстнаго приходскаго священника, который по ст. 2, есть во всякомъ случаѣ непремѣнный членъ Попечительства. Предсѣдателю Попечительства присвоится званіе Попечителя прихода. Въ случаѣ отсутствія Попечителя, вмѣсто него въ Попечительствѣ предсѣдательствуетъ священникъ-настоятель приходской церкви.

4. Попечительства могутъ приглашать въ засѣданія свои, кромѣ ихъ членовъ, и другія лица по своему усмотрѣнію. Предлагаемые на обсужденіе приходскихъ Попечительствъ предметы разрѣшаются по большинству голосовъ; въ случаѣ раздѣленія голосовъ поровну, имѣетъ перевѣсъ та сторона, на которой голосъ предсѣдательствующаго въ собраніи. Время засѣданій Попечительствъ, порядокъ ихъ занятій, раздѣленіе обязанностей между членами и т. п. опредѣляются самими Попечительствами, съ доведеніемъ въ потребныхъ случаяхъ до свѣдѣнія Епархіальныхъ Архіереевъ.

5. Приходскія Попечительства обязаны заботиться: 1) о содержаніи и удовлетвореніи нуждъ приходской церкви и объ изысканіи средствъ для производства нужныхъ исправленій въ церковныхъ строеніяхъ и для возведенія новыхъ, въ замѣнъ пришедшихъ въ упадокъ; 2) о томъ, чтобы приходское духовенство пользовалось всѣми предоставленными ему средствами содержанія, а въ случаѣ недостатка сихъ средствъ, объ изысканіи способовъ для увеличенія оныхъ; 3) объ устройствѣ домовъ для церковнаго причта; 4) объ изысканіи средствъ для учрежденія въ приходѣ школы, больницы, богадѣльни, пріюта и другихъ благотворительныхъ заведеній, устройство и завѣдываніе коими лежитъ на обязанности Попечительствъ; 5) вообще объ оказаніи бѣднымъ людямъ, въ необходимыхъ случаяхъ, возможныхъ пособій, также о погребеніи неимущихъ умершихъ и о содержаніи въ порядкѣ кладбищъ.

6. Ближайшимъ источникомъ денежныхъ и вообще матеріальныхъ средствъ для Приходскихъ Попечительствъ полагаются добровольныя пожертвованія отъ прихожанъ и отъ постороннихъ. Пожертвованія въ своемъ приходѣ собираются или въ ставляемые для того кружки, или по особымъ подпискамъ. Кружки могутъ быть обносимы и въ церкви. Для сбора пожертвованій внѣ предѣловъ прихода, могутъ быть выдаваемы Епархіальнымъ Архіереемъ сборныя книги. Сборъ пожертвованій производится отдѣльно: а) въ пользу церкви, б) въ пользу причта и в) для школы и благотворительныхъ учреждений. Если бы таковыхъ пожертвованій оказалось недостаточно для удовлетворенія всѣхъ потребностей, Попечительство, по совѣщаніи съ почтеннѣйшими прихожанами, составляетъ предположеніе о назначеніи опредѣленнаго сбора съ прихожанъ, единовременнаго или постояннаго, деньгами или натурою, для производства причту пособія или для другой надобности. Такое предположеніе предлагается на обсужденіе общаго собранія прихожанъ и, по принятіи его и составленіи о томъ приговора, дѣлается обязательнымъ для изъявившихъ по оному согласію.

Когда для благоустройства прихода окажутся нужными какія либо пособія или содѣйствіе отъ казны, либо отъ духовнаго и другихъ вѣдомствъ, то Приходское Попечительство ходатайствуетъ предъ ними о такомъ пособіи въ содѣйствіи.

7. Если въ приходѣ существуютъ еще приходскія или частныя благотворительныя учрежденія, какъ на примѣръ, попечительныя совѣты или общества для вспоможенія приходскимъ бѣднымъ, больницы, пріюты, школы и т. п.; то Приходскія Попечительства должны, не стѣсняя ихъ дѣятельности, содѣйствовать, по мѣрѣ возможности, улучшенію и распространенію такихъ учреждений.

8. Приходскія Попечительства, составляя общественныя учрежденія, пользуются покровительствомъ духовнаго и гражданскаго начальствъ. Исполняя свои обязанности, какъ органы мѣстныхъ обществъ, они обязаны вести дѣла свои съ необходимою гласностію, устраняя всякія излишнія формальности. По окончаніи года, они отдають отчетъ въ своихъ дѣйствіяхъ и въ завѣдываемыхъ ими суммахъ и имуществѣ общему собранію прихожанъ, отъ котораго зависитъ опредѣленіе порядка отчетности и повѣрка оной.

9. Общія собранія прихожанъ Православнаго исповѣданія по предметамъ вѣдомства Приходскихъ попечительствъ составляются изъ всѣхъ домохозяевъ прихода и изъ прихожанъ, домами въ приходѣ не владѣющихъ, но имѣющихъ, по закону, право участвовать въ собраніяхъ мѣстнаго городского или сельскаго общества, или же кто принадлежитъ къ дворянскому сословію—въ собраніяхъ дворянства, а также изъ прочихъ прихожанъ, коихъ Приходское Попечительство

признаетъ полезнымъ пригласить къ участию въ ихъ собраніяхъ. За каждымъ лицомъ, которое участвуетъ въ собраніи прихожанъ, считается одинъ голосъ.

10. Всѣмъ лицамъ, имѣющимъ, на основаніи ст. 9-й, право присутствовать въ общемъ собраніи прихожанъ, долженъ быть составленъ и содержимъ въ исправности, Приходскимъ Попечительствомъ, особый списокъ. Первоначально, до образованія Попечительствъ, списокъ сей составляется священникомъ-настоятелемъ церкви, при участіи 10 почтеннѣйшихъ изъ прихожанъ.

11. Собранія прихожанъ созываются предсѣдателемъ Приходскаго Попечительства, а въ отсутствіи его, священникомъ-настоятелемъ церкви, съ согласія Попечительства, и происходитъ подъ ихъ наблюденіемъ. О днѣ и мѣстѣ назначеннаго собранія и цѣли онаго священникъ извѣщаетъ прихожанъ, объявляя о томъ въ церкви, при стеченіи народа, въ три предшествующіе собранію воскресные или праздничные дни.

12. Собраніе прихожанъ признается правильнымъ, когда въ ономъ было не менѣ одной десятой части лицъ, имѣющихъ право въ немъ участвовать; дѣла въ собраніи рѣшаются по большинству голосовъ и о послѣдовавшемъ рѣшеніи составляется приговоръ. Приговоры объ установленіи сбора, обязательнаго только для изъявившихъ на оный согласіе, признаются правильными, хотя бы въ собраніи было и менѣ назначеннаго выше числа лицъ.

13. Для повѣрки отчетности Попечительства и для другихъ распоряженій, кромѣ однакожь выбора членовъ Попечительства, прихожане могутъ назначать изъ среды себя уполномоченныхъ отъ 3 до 15 человекъ, смотря по обширности прихода.

14. По предметамъ, превышающимъ права Попечительства и общаго собранія прихожанъ, равно и въ сомнительныхъ случаяхъ, Попечительство представляетъ Епархіальному Архіерею, на разрѣшеніе, или для сношенія съ кѣмъ слѣдуетъ.

15. Въ приходахъ, въ коихъ учрежденіе Попечительствъ изъ нѣсколькихъ выборныхъ членовъ оказалось бы непримѣнимымъ къ дѣлу, обязанности Попечительства могутъ быть возлагаемы, съ утвержденія Епархіальнаго Преосвященнаго, на одно лицо, пользующееся особеннымъ уваженіемъ въ приходѣ, съ предоставленіемъ ему соотвѣтственныхъ тому правъ и званія Приходскаго Попечителя. Таковое уполномоченное лицо, соображая свои дѣйствія съ означенными выше правилами, входитъ, во всѣхъ необходимыхъ случаяхъ, въ предварительное соглашеніе съ настоятелемъ мѣстной церкви.

ОБЪ УЧРЕЖДЕНІИ ОСОБЫХЪ ПРИСУТСТВІЙ ВЪ ГУБЕРНІЯХЪ И О ДРУГИХЪ МѢРАХЪ ДЛЯ УЛУЧШЕНІЯ БЫТА ДУХОВЕНСТВА.

Высочайше утвержденное присутствіе по дѣламъ православнаго духовенства, разсмотрѣвъ записку Г. Министра Внутреннихъ Дѣлъ о способахъ приведенія въ исполненіе предположеній объ улучшеніи быта приходскаго духовенства, между прочимъ, положило:

1. Ввѣрить ближайшее попеченіе объ улучшеніи быта духовенства и непосредственное завѣдываніе относящимися къ тому распоряженіями въ каждой губерніи особому присутствію, составленному изъ 3-хъ лицъ: Епархіальнаго Архіерея, Начальника Губерніи и Управляющаго Палатою государственныхъ имуществъ. Къ участию въ дѣлахъ присутствія Преосвященные, по усмотрѣнію своему, могутъ приглашать губернскихъ Предводителей дворянства и городскихъ Главъ губернскихъ городовъ, на правахъ членовъ (а).

Въ губерніяхъ, подвѣдомыхъ по духовнымъ дѣламъ Митрополитамъ, а по гражданскимъ—Генералъ-Губернаторамъ, поручить имъ вообще высшее наблюденіе за ходомъ сего дѣла, предоставивъ Преосвященнымъ Митрополитамъ назначать для замѣщенія себя въ засѣданіяхъ присутствія своихъ Викарныхъ Епископовъ, имѣющихъ пребываніе въ губернскихъ городахъ, или же другихъ лицъ по собственному усмотрѣнію. Тоже самое предоставить и Архіепископу Херсонскому, какъ имѣющему мѣстопробываніе не въ губернскомъ городѣ, а равно и Преосвященнымъ, присутствующимъ въ Святѣйшемъ Синодѣ, на время пребыванія ихъ въ столицѣ. Что же касается до епархіи Оренбургской, Епархіальный

(а) Принимая во вниманіе, что допущеніе къ участию въ занятіяхъ Губернскихъ Присутствій по обезпеченію Духовенства представителей земства, имѣющаго въ своемъ распоряженіи значительныя средства и пособія, можетъ принести существенную пользу дѣлу улучшенія быта духовенства,—Высочайше утвержденное Присутствіе по дѣламъ Православнаго Духовенства, согласно съ предположеніемъ Министра Внутреннихъ Дѣлъ, по журналу своему, отъ 21 Февраля, полагало: въ тѣхъ губерніяхъ, на которыя распространяется Высочайше утвержденное 1-го Января 1864 года Положеніе о земскихъ учрежденіяхъ, предоставить Епархіальнымъ Архіереямъ приглашать къ участию въ дѣлахъ означенныхъ Губернскихъ Присутствій одного изъ членовъ Губернской Земской Управы, по ея назначенію, на тѣхъ самыхъ основаніяхъ, на коихъ въ настоящее время могутъ быть приглашаемы Преосвященными въ тѣ Присутствія Губернскіе предводители Дворянства и Городскіе Главъ губернскихъ городовъ.

Архіерей, который имѣетъ каѳедру въ г. Оренбургѣ, гдѣ нѣтъ ни Гражданскаго Губернатора, ни Управляющаго Палатою государственныхъ имуществъ, то, за невозможностію учредить тамъ предположенное присутствіе, поручить завѣдываніе этого дѣла взаимному соглашенію Генераль-Губернатора съ Епархіальнымъ Преосвященнымъ, съ тѣмъ, чтобы по всѣмъ предметамъ, касающимся вѣдомства государственныхъ имуществъ, входили въ письменное сношеніе съ Управляющимъ Оренбургскою Палатою, находящеюся въ губернскомъ городѣ.

2. На семъ основаніи открыть особыя присутствія во всѣхъ губерніяхъ, управляемыхъ по общему губернскому учрежденію и имѣющихъ Палаты государственныхъ имуществъ, а также въ Бессарабской области, и преобразовать въ такія присутствія существующіе въ западномъ краѣ съ 1842 г. Губернскіе Комитеты по обезпеченію духовенства. Для образованія присутствій въ губерніяхъ, гдѣ упомянутыхъ Палатъ не имѣется, а находятся Удѣльныя Конторы, просить Министра Императорскаго Двора и Удѣловъ, не признаетъ ли онъ возможнымъ назначить къ участвію въ дѣлахъ особыхъ присутствій, вмѣсто Управляющихъ Палатами—Управляющихъ мѣстными Удѣльными Конторами. Что же касается до губерній и областей Прибалтійскихъ, Сибирскихъ, въ Кавказскомъ и Закавказскомъ краѣ и земель Казачьихъ войскъ, то относительно примѣненія къ симъ мѣстностямъ предположенія объ особыхъ присутствіяхъ войти по принадлежности въ предварительное сношеніе съ Начальникомъ Кавказскимъ и Генераль-Губернаторами западной и восточной сибиріи и прибалтійскихъ губерній а по войсковымъ землямъ съ Военнымъ Министромъ и съ Епархіальными Архіереями означенныхъ мѣстностей.

3. Просить Министра Финансовъ, отъ имени Предсѣдателя Присутствія, уведомить о томъ, какая могла бы быть отпускаема отъ казны съ нынѣшняго же года сумма, въ видѣ особаго пособія, для Духovenства западныхъ епархій, сверхъ статей расхода, уже вошедшихъ въ государственную смѣту. Отпуску сему просить дать форму кредита, открытаго Министерствомъ Финансовъ на извѣстную сумму по каждой епархіи, съ тѣмъ, чтобы деньги отпускались, по ассигновкамъ епархіальнаго начальства, непосредственно тѣмъ лицамъ, которымъ пособія будутъ назначены.

4. Просить Министра Государственныхъ Имуществъ объ оказаніи содѣйствія къ улучшенію быта Православнаго Духovenства, находящимися въ вѣдѣніи Министерства, способами, какъ-то: назначеніемъ вообще пособій въ видѣ отпуска лѣса строеваго и дровянаго изъ нѣкоторыхъ казенныхъ дачъ, бесплатно или по уменьшеннымъ цѣнамъ; въ видѣ отвода земельныхъ надѣловъ причтамъ, въ увеличенныхъ противу 33-й десятинной нормы размѣрахъ, тамъ, гдѣ для сего кажутся свободными земли, и наконецъ, преимущественно въ западномъ краѣ,

въ видѣ передачи въ постоянное пользованіе приходскихъ священниковъ большаго числа казенныхъ арендныхъ статей (фермъ, земель, мельницъ и рыбныхъ ловель), въ тѣхъ мѣстностяхъ, гдѣ по размѣрамъ и доходности этихъ статей и по другимъ условіямъ таковая передача будетъ признана возможною. При семъ статьи, несостоящія нынѣ въ арендномъ содержаніи постороннихъ лицъ, могли бы, согласно мысли Министра Внутреннихъ Дѣлъ, быть передаваемы подъ исключительными условіями ихъ неотчуждаемости и необремененія долгами; а статьи, отданныя въ арендное содержаніе подъ условіемъ соблюденія, кромѣ того, арендныхъ условій, впредь до истеченія сроковъ по контрактамъ на ихъ содержаніе (б).

(б) *Распоряженіе Министерства Государственныхъ Имуществъ.*

Высочайше утвержденнымъ журналомъ присутствія по дѣламъ православнаго духовенства 14-го Апрѣля, коимъ ввѣрено ближайшее попеченіе объ улучшеніи быта Духовенства особымъ губернскимъ присутствіемъ, между прочимъ, возложено на Министерство Государственныхъ Имуществъ содѣйствіе къ улучшенію быта духовенства православнаго, зависящими отъ Министерства способами, какъ-то: отпускомъ лѣса, строеваго и дровянаго, изъ нѣкоторыхъ казенныхъ дачъ, бесплатно, или по уменьшеннымъ таксамъ, отводомъ земельныхъ надѣловъ причтамъ въ увеличенномъ, противу 33-й десятинной нормы, въ размѣрѣ, тамъ, гдѣ для сего окажутся свободныя земли, и наконецъ, въ западномъ краѣ, передачею въ постоянное пользованіе приходскимъ священникамъ большаго или меньшаго числа арендныхъ статей (формъ, земель, мельницъ и рыбныхъ ловель) въ тѣхъ мѣстностяхъ, гдѣ, по размѣрамъ доходности этихъ статей и по другимъ условіямъ, таковая передача будетъ признана возможною. При семъ статьи, несостоящія въ арендномъ содержаніи постороннихъ лицъ, предположено передавать съ исключительными условіями ихъ неотчуждаемости и необремененія долгами, а статьи, отданныя въ арендное содержаніе, подъ условіемъ соблюденія, кромѣ того, арендныхъ условій, впредь до истеченія срока по контрактамъ на ихъ содержаніе. Указаніе на пособія, зависящія отъ Управленія Государственныхъ Имуществъ, предоставлено Управляющимъ Палатами, понаставленіямъ Министерства, распредѣленіе же пособій возложено на особыя присутствія. Но предварительно приведенія сего въ исполненіе, предположенія объ оказаніи пособій въ видѣ отпуска лѣса, отвода земель причтамъ и передаче оброчныхъ арендныхъ статей должны представляться на утвержденіе Министерства. Сообщая о семъ Гг. Управляющимъ Палатами государственныхъ имуществъ и предоставляя имъ ближайшее соображеніе о возможности, по мѣстнымъ обстоятельствамъ, обращенія означенныхъ источниковъ дохода православныхъ сельскихъ приходовъ, Г. Министръ Государственныхъ имуществъ считаетъ нужнымъ передать Гг. Управляющимъ тѣ соображенія, тоторыя имѣются въ виду Министерства по сему предмету. Признавая, съ своей стороны, отпускъ лѣса и увеличеніе земельного надѣла, равно какъ и предоставленіе нѣкоторыхъ оброчныхъ статей и (въ западномъ краѣ) фермъ, въ пользу православнаго сельскаго духовенства весьма важныхъ въ настоящее время пособіемъ для него, Министерство Государственныхъ Имуществъ готово содѣйствовать осуществленію, по возможности, изъясненнаго предположенія о семъ особаго присутствія по дѣламъ духовенства. Но съ перваго взгляда на положеніе лѣсовъ, свободныхъ казенныхъ земель, фермъ и оброчныхъ статей вѣдомства государственныхъ имуществъ нельзя не видѣть, что даже и въ губерніяхъ, изобилующихъ лѣсами или свободными казенными землями, нельзя сдѣлать отводовъ въ непосредственное пользованіе, не только для всѣхъ сельскихъ причтовъ, но даже и многихъ нуждающихся въ этомъ. Весьма часто можетъ представиться полная возможность къ отпуску лѣса и къ увеличенію земельного надѣла, равно какъ и къ предоставленію (въ западныхъ губерніяхъ) фермъ, въ пользу такихъ причтовъ, кои наиболѣе обезпечены доходами со стороны своихъ прихожанъ и ничего нельзя будетъ представить такимъ причтамъ, кои, по малочисленности, или бѣдности прихожанъ, рѣшительно не могутъ обойтись безъ посторонняго пособія и при томъ до сихъ поръ не имѣютъ земли. Изъ сего слѣдуетъ,

5. Распредѣленіе денежныхъ пособій между причтами предоставить исключительно усмотрѣнію епархіальнаго начальства съ доведеніемъ только до свѣдѣнія особаго губернскаго присутствія по обезпеченію Духовенства (п. 1) о сдѣланныхъ по сему предмету распоряженіяхъ. Указанія на пособия, могущія быть оказанными управленіемъ государственныхъ имуществъ, предоставить Управляющимъ Палатами, на основаніи данныхъ имъ Министромъ наставленій. Распредѣленія этихъ пособій возложить на особья присутствія. Оказаніе посоленія этихъ пособій возложить на особья присутствія. Оказаніе пособій въ видѣ отпуска лѣса, отвода земельныхъ причтовыхъ надѣловъ и передачи оброчныхъ и арендныхъ статей производить съ утвержденія Министра Государственныхъ Имуществъ. Это мнѣніе получило Высочайшее утвержденіе 14-го Апрѣля 1863 года.



что если ограничиться однимъ только представленіемъ казенныхъ земель, оброчныхъ статей и фермъ въ непосредственное вѣдѣніе священно-служителей того или другаго прихода, то предполагаемымъ нынѣ пособіемъ воспользовались бы весьма немногіе причты, и часто несообразно тѣмъ нуждамъ, какія они имѣютъ въ этомъ отношеніи. Посему Министерство, желая распространить дѣйствіе предполагаемой мѣры на все сельское духовенство, находило бы съ своей стороны возможнымъ, кромѣ непосредственнаго надѣленія причтовъ дополнительною пропорціею земли, изъ казенныхъ свободныхъ участковъ, и кромѣ передачи нѣкоторыхъ фермъ и оброчныхъ статей также въ непосредственное завѣдываніе причтовъ, предоставить въ пользу сельскаго духовенства еще нѣкоторую часть доходовъ и съ тѣхъ оброчныхъ статей и фермъ, кои, за надѣленіемъ извѣстныхъ приходовъ, останутся въ вѣдѣніи и распоряженіи Министерства, съ тѣмъ, чтобы эта часть доходовъ обращена была, по усмотрѣніи Епархіальнаго Начальства, на пособіе духовенству такихъ приходовъ, кои, по своей бѣдности, и ненадѣленію до сихъ поръ землею, безспорно имѣютъ надобность въ пособіи, а между тѣмъ, по отдаленности отъ нихъ казенныхъ лѣсовъ, свободныхъ земель, фермъ (въ западномъ краѣ) и оброчныхъ статей, не представляется никакой возможности къ надѣленію ихъ означенными статьями. При этомъ слѣдуетъ однакожъ имѣть въ виду, что подобное денежное пособіе можетъ быть назначаемо лишь въ замѣнъ земельныхъ угодій, оброчныхъ статей и фермъ, но не лѣсовъ, которые отводятся въ натурѣ тамъ, гдѣ это окажется возможнымъ, но денежнымъ доходомъ ни въ какомъ, случаѣ не замѣняются. Въ сихъ видахъ изысканія и предположенія о томъ какимъ приходиамъ могутъ быть предоставлены для непосредственнаго пользованія мѣстнаго сельскаго духовенства въ западномъ краѣ оброчныя статьи и фермы, а въ прочихъ мѣстахъ, сверхъ передачи оброчныхъ статей, сдѣланы земельные и мѣстные надѣлы въ извѣстной мѣрѣ, должны быть сдѣланы мѣстнымъ начальствомъ государственныхъ имуществъ, по совѣщаніи съ мѣстными благочинными и съ самими священниками объ удобствѣ надѣла, и представлены на разсмотрѣніе Гг. Управляющихъ для внесенія съ ихъ мнѣніемъ въ мѣстное присутствіе, и оттуда, съ окончательнымъ его заключеніемъ, должны поступить на утвержденіе Министерства. Но когда и по предназначеніи нѣкоторымъ причтамъ надѣловъ, для непосредственнаго ихъ пользованія, окажутся еще такіе приходы, которые при всей своей бѣдности и нуждѣ въ пособіи, не могутъ быть надѣлены для непосредственнаго пользованія ни землями, ни фермами, ни оброчными статьями, ни лѣсами, тогда уже надлежитъ обратиться къ составленію предположеній о томъ, какую часть доходовъ отъ оброчныхъ статей и фермъ можно предназначить въ распоряженіе епархіальнаго начальства, для распредѣленія между причтами бѣднѣйшихъ приходовъ, въ видѣ особыхъ пособій, до принятія окончательныхъ мѣръ къ обезпеченію сельскаго духовенства, но для сего необходимы положительныя свѣдѣнія о такихъ бѣдныхъ приходахъ и точныя соображенія о мѣрѣ назначенія имъ пособій. Собраніе свѣдѣній и составленіе соображеній по сему предмету лежитъ преимущественно на обязанности Гг. Управляющихъ Палатами, и предположенія ихъ по сему послѣднему предмету должны быть представлены прямо въ Министерство на предварительное заключеніе его.

ДОКЛАДЫ НОВГОРОДСКОЙ ГУБЕРНСКОЙ ЗЕМСКОЙ УПРАВЫ.

О народномъ образованіи.

Собрание по предложению г. Предсѣдателя слушало докладъ Губернской Управы о народномъ образованіи, при которомъ были приложены особо взглядъ Губернской Управы на дѣло народнаго образованія и выписка изъ постановленій уѣздныхъ земскихъ Собраній по тому же предмету. Въ докладъ между прочимъ изложено: постановленіемъ 23 Марта сего года Губернское Собрание, приглашая всѣ Уѣздныя Собранія къ разработкѣ этого вопроса, просило ихъ составить по каждому уѣзду предположенія объ основаніи и устройствѣ народныхъ школъ въ уѣздахъ и принять заботу о приведеніи въ исполненіе этихъ соображеній, по разсмотрѣніи ихъ Губернскимъ Собраніемъ путемъ, указаннымъ въ Высочайше утвержденномъ 14 Юля 1864 г. мѣншіи государственнаго совѣта о начальныхъ народныхъ училищахъ. Вслѣдствіе сего Губернская Управа, прося Уѣздныя Управы обратить вниманіе уѣздныхъ Собраній на этотъ предметъ, предложила съ своей стороны нѣкоторые вопросы, отвѣты на которые можно бы было получить отъ лицъ, которыхъ уѣздныя Собранія пригласятъ для сего въ свои засѣданія. Результаты обсужденій вопроса о народномъ образованіи въ уѣздныхъ Собраніяхъ, содержатъ наиболѣе общія отъ уѣздныхъ Собраній заявленія: о недостаткѣ средствъ, необходимости пособій, недостаткѣ и неудовлетворительности учителей, необходимости учрежденія школъ, преимущественно при приходахъ и волостныхъ правленіяхъ. Въ пяти уѣздахъ назначены денежныя пособія отъ 1000 до 3000 руб., въ двухъ уѣздахъ предположены пособія по назначенію и кружечный; одна изъ Управъ проситъ о пособіи изъ губернскаго сбора въ 1000 руб. сер. общей же идеи невыработано и всѣ постановленія Собраній весьма разнообразны. Мѣншіе по этому предмету выработанное гг. членами губернской Управы, заключаетъ въ себѣ систему послѣдовательныхъ мѣръ необходимыхъ для развитія нравственнаго образованія народа, единственной цѣли, достиженіе которой, гг. члены Управы поставили себѣ задачею. Мѣры эти по мѣншію ихъ слѣдую-

ція: прежде всего приготовить народные учебники и воспитателей. Достигнуть этого можно: назначеніемъ нѣкоторыхъ премій составителямъ лучшихъ учебниковъ, или принятіемъ на счетъ земства печатанія ихъ и строгимъ выборомъ личностей, которымъ ввѣрено будетъ народное образованіе, съ удостовѣреніемъ въ ихъ способности и нравственности училищными совѣтами; при чемъ исходатайствовать, для обучающихъ ремесламъ нѣкоторыя льготы, по примѣру оспопрививателей. За тѣмъ уже, имѣя курсы и воспитателей, приступить къ устройству и открытію школъ при приходохъ и волостныхъ правленіяхъ. Въ послѣдствіи же надобно приготовить и чтеніе для народа. Матеріальными средствами къ принятію мѣръ этихъ послѣдовательно, по мнѣнію гг. членовъ Управы, могутъ быть: 1-е) добровольныя приношенія, 2-е) земскій сборъ, 3-е) установленіе нѣкоторой платы съ учащихся. Собраніе, вполне раздѣляя мнѣніе Гг. членовъ Управы и одобряя предположенную ими программу дѣйствій, приступило къ ея обсужденію. При этомъ гласный г. Фирсовъ заявилъ, что по мнѣнію его необходимо теперь же строго разграничить участіе въ дѣлѣ народнаго образованія губернскаго земскаго Собранія, отъ уѣздныхъ, такъ какъ въ этомъ дѣлѣ нельзя допустить никакой регламентаціи губерніи надъ уѣздами, и что дѣятельность губернскаго земскаго Собранія должна быть сосредоточена главнымъ образомъ только на слѣдующихъ трехъ предметахъ: 1-е) доставленіе хорошихъ учебниковъ, 2-е) приготовленіе учителей и 3-е) развитіе обученія ремесламъ. Матеріальныя средства изъ губернскихъ источниковъ должны быть затрачиваемы только для удовлетворенія этихъ трехъ, равно необходимыхъ для всѣхъ уѣздовъ потребностей, такъ дорого стоящихъ, что отдѣльнымъ уѣздамъ они не под силу. Устройство же школъ со всѣми подробностями къ нему относящимися, оставить на попеченіи уѣздовъ, которымъ и предоставить употреблять на это свои средства. Переходя за тѣмъ къ дѣятельности Губернскаго Собранія г. Фирсовъ указалъ на крайнюю недостаточность имѣющихся до сихъ поръ народныхъ учебниковъ и раздѣляя вполне предположеніе Губернской Управы, призналъ необходимымъ назначить изъ суммъ губернскаго сбора преміи за лучшія сочиненія для этой цѣли, не жалѣя при этомъ денегъ. Далѣе по вопросу объ образованіи учителей, онъ полагалъ бы возможнымъ учредить на счетъ губернскихъ средствъ особую школу, гдѣ лучшіе изъ воспитанниковъ народныхъ школъ и другія лица, чувствующія призваніе быть учителями, могли бы готовиться къ этому поприщу. Въ заключеніи же г. Фирсовъ выразилъ то печальное состояніе, въ которомъ находятся различныя ремесла въ губерніи, не смотря на огромную важность ихъ для улучшенія ея матеріальныхъ средствъ, попеченіе о которыхъ возложено на земскія учрежденія. Для достиженія же развитія ремеселъ онъ полагаетъ недостаточнымъ одно только распространеніе ихъ въ народѣ, а нахо-

диль нужнымъ усовершенствованіе ихъ; для этого по мнѣнію его необходимо бы было нѣсколько уѣздамъ соединиться вмѣстѣ и образовать особыя училища для обученія мѣстнымъ народнымъ ремесламъ. Гласный князь Васильчиковъ высказалъ, что по его мнѣнію лучшее средство для достиженія наискорѣйшаго образованія и развитія народныхъ школъ есть слѣдующее: уѣздныя земскія учрежденія, прислушиваясь постоянно къ заявленіямъ отдѣльныхъ селеній, сгруппированныхъ въ одной мѣстности о желаніи ихъ открыть школу, должны немедленно принять всѣ мѣры къ исполненію этого желанія на дѣлѣ. Главная мѣра въ этомъ случаѣ будетъ денежное пособіе для найма учителя, размѣръ его не будетъ очень великъ, потому что селеніе всегда дастъ учителю квартиру съ отопленіемъ и правительствомъ вѣроятно разрѣшитъ выдавать ему паекъ изъ хлѣбныхъ запасныхъ магазиновъ. Существованіе такого училища прочно, потому что образованіе его послѣдуетъ вслѣдствіе дѣйствительной потребности. Вмѣстѣ съ тѣмъ князь Васильчиковъ обратилъ вниманіе Собранія на то, что положеніе сельскихъ учителей такъ трудно, что переносить едва ли можетъ кто нибудь другой, кромѣ лицъ, вышедшихъ изъ той среды, въ которой всегда долженъ оставаться сельскій учитель и привыкшихъ съ малолѣтства къ ихъ образу жизни, а потому онъ полагалъ бы, что въ предложенной г. Фирсовымъ учительской школѣ, должны готовиться для сельскихъ учителей только лица изъ сельскаго сословія. Геретфельдъ полагалъ, что хорошимъ сельскимъ учителемъ можетъ быть только человѣкъ, имѣющій особое призваніе къ этого рода дѣятельности, и такъ какъ въ предполагаемую учительскую школу будутъ поступать мальчики въ молодомъ возрастѣ, въ которомъ сознательныхъ еще стремленій къ какому бы то ни было поприщу, едва ли можно ожидать, то онъ не надѣется, чтобы изъ этой школы выходило достаточное количество хорошихъ учителей, для того чтобы удовлетворить большой потребности въ нихъ, а потому, не отвергая безусловно полезности устройства учительской школы, онъ видитъ возможность выполнить этотъ недостатокъ, приглашеніемъ на учительскія должности тѣхъ унтеръ-офицеровъ изъ гвардейскихъ полковъ, которые, получа удостовѣреніе въ хорошей нравственности, имѣютъ аттестатъ на право—быть сельскими учителями; этимъ способомъ земство получитъ не только хорошихъ учителей, потому что они пойдутъ по собственному призванію, но и умныхъ, нравственныхъ и опытныхъ наставниковъ. Касательно вопроса о распространеніи въ народѣ ремеслъ, гласный г. Качаловъ, въ виду тѣхъ большихъ затратъ, которыхъ потребуютъ ремесленные училища, предложенныя г. Фирсовымъ, обратилъ вниманіе собранія на слѣдующія обстоятельства: развитіе отдѣльныхъ ремеселъ въ извѣстной мѣстности не всегда обусловливается потребностью въ этихъ ремеслахъ, обыкновенно на практикѣ они распространяются такъ: поселяется въ мѣстности крестьянинъ

производящій какое нибудь ремесло, приносящее ему выгоду, сосѣдніе крестьяне убѣдившись въ этомъ, перенимаютъ отъ него это ремесло и чрезъ это образуются отдѣльныя мѣстности въ губерніи, гдѣ уже самостоятельно развивается какое нибудь ремесло, цѣлыя волости занимаются дѣланіемъ деревянной посуды или тележныхъ колесъ, кованиемъ гвоздей и прочее. Выбравъ изъ другой мѣстности способнаго крестьянина можно уговорить его поселиться на время въ той мѣстности, гдѣ жители занимаются какимъ нибудь исключительнымъ ремесломъ и когда онъ достаточно изучитъ это ремесло, то возвратитъ его на прежнее мѣстожительство, дать денежныя средства, чтобы онъ могъ устроить нужное заведеніе и за тѣмъ можно быть увѣреннымъ, что ремесло это очень скоро привьется и распространится въ той мѣстности; необходимымъ только при этомъ условіемъ должно быть, чтобы выборъ прививаемаго ремесла былъ сдѣланъ согласно съ дѣйствительною его выгодностію.

О народномъ здоровіи.

По Высочайше утвержденному положенію о земскихъ учрежденіяхъ, на земство возложено участіе въ попеченіи о народномъ здоровіи.

Какъ важно народное здоровіе въ смыслѣ общественнаго благосостоянія, объ этомъ нѣтъ надобности говорить, эта истина слишкомъ извѣстна каждому. Въ какомъ положеніи находится у насъ народное здоровіе и неудовлетворительность средствъ и способовъ поданія пособія страждущимъ также болѣе или менѣе извѣстно собранію. Кто не знаетъ, что въ болѣзняхъ обыкновенныхъ скоропреходящихъ, простудныхъ, гастрическихъ, происходящихъ отъ разныхъ случайныхъ, наружныхъ поврежденій, люди остаются безъ помощи и хорошо еще, если излечиваются терпѣніемъ и самою природою, но, къ несчастію часто прибѣгаютъ къ знахарямъ и бываютъ жертвою грубаго невѣжества.

Все это къ сожалѣнію дѣло обыкновенное, привычное, все это относится къ отдѣльнымъ личностямъ и какъ частые случаи не такъ замѣтны.

Но есть другаго рода болѣзни, поражающія въ нѣкоторыхъ мѣстностяхъ цѣлыя селенія и тутъ то губительное дѣйствіе болѣзней и безпомощность страждущихъ становится дѣломъ вопіющимъ, ужасающимъ, требующимъ всей энергіи челоуѣколюбія.

Этого рода болѣзни, можно подраздѣлить на временныя и болѣе или менѣе постоянныя, продолжительно гнѣздящіяся на мѣстахъ.

Къ разряду временныхъ относятся, такъ сказать, эпидеміи—тифозныя горячки, возвратныя горячки, холера и пр., ко второму разряду золотуха, часотка, цынга, сифились.

Противу временныхъ эпидемій и мѣры, временно принимаемыя, могутъ дѣйствовать полезно; противу постоянныхъ необходимы постоянная готовность помощи и наблюденія.

Въ собраніи, бывшемъ въ нынѣшнемъ году, 10 статьею журнала 26 марта по заявленію о сильномъ распространеніи въ селеніяхъ по направленію Николаевской желѣзной дороги и въ Тихвинскомъ уѣздѣ горячекъ найдено необходимымъ поручить Губернской Управѣ, при самомъ ея открытіи, принять, по сношенію съ мѣстными Уѣздными Управами, безотлагательныя мѣры къ оказанію пособія больнымъ, для чего ассигновано десять тысячъ рублей серебр. изъ остатковъ губернскаго сбора, а въ случаѣ недостатковъ этого сбора, разрѣшено просить позаймствованія этой суммы изъ государственнаго земскаго сбора съ тѣмъ, чтобы управа не встрѣтила затрудненія при приведеніи въ исполненіе тѣхъ мѣръ, которыя она сочтетъ нужными и представила бы только собранію отчетъ въ употребленіи этихъ денегъ, внеся произведенный расходъ въ смѣту губернскаго земскаго сбора на 1866 годъ.

Для прекращенія эпидеміи предполагалось устройство постоянныхъ лазаретовъ и временныхъ. Устройства эти требовали бы большихъ затратъ, несообразныхъ съ средствами и удовлетворяли бы небольшое количество ближайшаго только населенія, оставляя болѣе отдаленныхъ отъ лазарета жителей безъ помощи.

По этимъ причинамъ принять былъ способъ подвижнаго леченія, для этого приглашались мѣстные врачи, уѣздные, государственныхъ имуществъ и частный, по найму, также нанимаемы были фельдшера, заготовлялись по указаніямъ врачей медикаменты, и по полученіи въ управѣ свѣдѣній о появленіи болѣзни, врачъ съ фельдшеромъ и медикаментами, а иногда и члены управы отправлялись на мѣста, осматривали больныхъ, дѣлали необходимыя распоряженія, устраивали помѣщенія и присмотръ тутъ же въ селеніи и за тѣмъ если оказывалась надобность, оставался на мѣстѣ фельдшеръ, а врачъ отправлялся въ другое мѣсто, куда призывала необходимость.

Вначалѣ встрѣчено было затрудненіе въ пріисканіи фельдшеровъ; ни губернской комитетъ о народномъ здоровіи, ни врачебная управа, ни частныя ходатайства въ столицѣ не могли оказать содѣйствія. Тогда управа прибѣгла къ вызову фельдшеровъ чрезъ публикацію въ газетахъ и получила отзывы желающихъ поступить фельдшерами изъ отставныхъ съ ихъ аттестатами и адресами изъ разныхъ губерній, всего 28 просьбъ, и изъ нихъ необходимое число согласно требованіямъ, были приглашены и отправлены въ уѣзды,

По свѣдѣніямъ полученнымъ отъ уѣздныхъ управъ, эпидемія въ нѣкоторыхъ мѣстахъ дѣйствовала съ ноября 1864 г. въ нѣкоторыхъ появилась уже весною,

Всего какъ видно изъ вѣдомостей, во всѣхъ уѣздахъ

заболѣло:	выздоровѣло:	умерло:	издержано:
2653.	2457.	184.	1413 р. 25 к.

Подробные отчеты о ходѣ болѣзней и израсходованіи денегъ по уѣздно показаны въ представленной при семъ вѣдомости; эпидемія прекратилась въ губерніи къ сентябрю мѣсяцу, почти повсемѣстно.

Вышеприведенный способъ пользованія больныхъ оказался на практикѣ самымъ удобнымъ; врачъ, фельдшеръ и подвижная аптека всегда готовы и могли, по удобству передвиженія, являться на всякое мѣсто, всюду, гдѣ оказывалась надобность. Помѣщеніе и уходъ на мѣстѣ не требовали издержекъ, помощь была вездѣ равномѣрная.

На будущее время, на случай появленія эпидеміи, такой способъ пособій признается самымъ удобнымъ; на оспопрививаніе также обращено вниманіе и въ нѣкоуорыхъ уѣздахъ положено начало, обѣщающее полный успѣхъ, обучаются и обучены даже оспопрививатели въ такомъ размѣрѣ, что въ иныхъ уѣздахъ они будутъ почти въ каждой волости.

Золотуха и цынга, быть можетъ, имѣютъ начало въ мѣстныхъ климатическихъ причинахъ и требуютъ спеціальнаго медицинскаго обсужденія и конечно леченія и указанія гигиеническихъ правилъ — это дѣло специалистовъ.

Сифилисъ, какъ извѣстно по нѣкоторымъ частнымъ сообщеніямъ и отзыву одного изъ членовъ, командированнаго по уѣздамъ, въ нѣкоторыхъ мѣстностяхъ такъ распространился, что есть цѣлыя селенія, зараженные до того, что отъ зараженныхъ родителей рождаются зараженные дѣти.

Такая картина предрѣшаетъ вопросъ, что необходима помощь и помощь неотлагательная и потомъ продолжительное и даже постоянное наблюденіе.

Изъ всего этого видно, что необходима и временная помощь и постоянное устройство медико-полицейскаго надзора и постоянная медицинская помощь.

Слѣдовательно нужны врачи, не только временно приглашенные въ крайнихъ случаяхъ, но и постоянные, нужны фельдшера и запасы медикаментовъ и особыя помѣщенія.

Все это устроено въ вѣдомствахъ удѣловъ и государственныхъ имуществъ и могло бы служить полезнымъ руководствомъ для земскихъ учреждений, но при этомъ необходимо изъяснить и опредѣлить степень участія земства въ попеченіи о народномъ здоровіи, указаннаго въ положеніи.

Губернская земская управа, могла указать только на настоящее положеніе дѣла, на нѣкоторыя по мнѣнію ея, необходимыя административныя соображенія; но, по специальности предмета, не можетъ входить во всѣ подробности и указывать на необходимыя мѣры и способы окончательно.

Къ сему губернская управа считаетъ долгомъ присовокупить, что въ настоящее время, какъ уже извѣстно по печатнымъ свѣденіямъ, холера проявляется въ разныхъ мѣстностяхъ Европы, въ томъ числѣ и у насъ на югѣ Россіи.

Всюду заботятся и принимаютъ мѣры къ предупрежденію этого бѣдствія, или если это неисполнимо, то по крайней мѣрѣ къ возможному ослабленію эпидеміи.

Быть можетъ, что холера не скоро еще появится въ Новгородской губерніи, а можетъ быть и вовсе минуетъ нашъ край, но во всякомъ случаѣ предупредительныя мѣры необходимы не тогда, когда уже болѣзнь свирѣпствуетъ, но всѣ распоряженія должны быть сдѣланы заблаговременно, чтобы бѣдствіе это не застало насъ върасплохъ.

Это тѣмъ болѣе составляетъ важную обязанность земства; что попеченіе о народномъ здоровіи возложено на земство Высочайше утвержденнымъ положеніемъ и узаконеніе это, въ такомъ важномъ случаѣ, ни подъ какимъ видомъ не можетъ оставаться мертвою буквою.

Земство еще только вступаетъ въ свои обязанности; вниманіе всего населенія обращено на дѣйствія новаго учрежденія, всѣ въ полномъ правѣ ждуть и ждутъ отъ него проявленія не однихъ письменныхъ распоряженій, но живаго дѣла, всей энергіи на пользу общественную.

Между тѣмъ степень участія земства въ попеченіи о народномъ здоровіи не выяснена вполнѣ. Въ губерніи есть комитеты народнаго здоровія, въ крестьянскихъ селеніяхъ вѣдомствъ государственныхъ имуществъ и уѣздовъ своя медицинская администрація, въ городскихъ правленіяхъ также.

Въ настоящую минуту при общемъ ожиданіи возможности появленія холеры въ особенности становится необходимымъ выясненіе отношеній земства и опредѣленіе круга дѣйствій его въ попеченіи о народномъ здоровіи.

Необходимо разъяснить, должны ли комитеты здоровія, вѣдомства государственныхъ имуществъ, городскія управленія и земскія учрежденія дѣйствовать отдѣльно, или дѣйствія ихъ должны быть сообща, въ такомъ случаѣ, въ какомъ порядкѣ? Если же отношенія эти не будутъ заблаговременно выяснены, то земскія учрежденія могутъ быть поставлены въ затруднительное положеніе и несостоятельность и за дальнѣйшія послѣдствія не могутъ принимать на себя никакой отвѣтственности.

Губернская Управа о всѣхъ затрудненіяхъ, какъ по этому такъ и по другимъ предметамъ, входила съ представленіемъ и получила отвѣтъ, что для опредѣленія порядка и сроковъ передачи продовольственныхъ запасовъ учреждена коммиссія изъ членовъ отъ Министерствъ Внутреннихъ Дѣлъ, Финансовъ, Государственныхъ Имуществъ и Департамента Удѣловъ. Коммиссіею же составлены по

сему предмету соображенія, которыя будутъ представлены на утверженіе въ законодательномъ порядкѣ. На ту же комиссію предполагается возложить опредѣленіе передачи дѣлъ его страхованію, о чемъ сдѣлано сношеніе съ Министерствами Государственныхъ Имуществъ, Финансовъ и Департаментомъ Удѣловъ. По прочимъ же вопросамъ управы, въ томъ числѣ о народномъ здоровіи, нѣтъ никакихъ указаній. Губернская управа находитъ, что во всякомъ случаѣ, въ ожиданіи появленія холеры, необходимо указать какія главнѣйшія мѣры должны быть принимаемы и какими средствами предоставлено будетъ управѣ распорядятся, на какой именно сборъ долженъ падать этотъ расходъ, и кто именно будетъ подлежать этому сбору, все ли земство вполнѣ или съ изъятіями.

При семъ представляется проектъ, какъ предварительныхъ распоряженій на случай холеры, такъ и дѣйствій на мѣстахъ во время болѣзни.

Разрѣшенію собранія подлежатъ вопросы: 1) угодно-ли будетъ утвердить произведенный въ текущемъ году расходъ на прекращеніе горячки и разрѣшить внести эту сумму въ смѣту? 2) угодно-ли будетъ собранію назначить и на будущій годъ примѣрную сумму на случай повальныхъ болѣзей? 3) одобрить-ли собраніе мѣры на случай появленія холеры и угодно-ли будетъ предоставить губернской управѣ кредитъ въ такомъ размѣрѣ изъ остатковъ, съ возвратомъ по смѣтамъ будущихъ лѣтъ.

ПРОЭКТЪ

ПРЕДВАРИТЕЛЬНЫХЪ РАСПОРЯЖЕНІЙ НА СЛУЧАЙ ПОЯВЛЕНІЯ ХОЛЕРЫ И ДѢЙСТВІЙ НА МѢСТАХЪ ВО ВРЕМЯ ЭТОЙ БОЛѢЗНИ.

Новгородская Губернская Управа, усматривая изъ печатныхъ объявленій о появленіи холеры въ разныхъ мѣстностяхъ Европы, а также и на югѣ Россіи въ видахъ возложеннаго на нее положеніемъ о земскихъ учрежденіяхъ участія въ попеченіи о народномъ здоровіи, съ своей стороны признаетъ необходимымъ заблаговременно принять мѣры и сдѣлать нѣкоторыя распоряженія на случай появленія холеры въ Новгородской губерніи.

Мѣры эти Управа полагаетъ подраздѣлить: 1) на приготовительныя и предупредительныя и 2) на необходимыя при самомъ уже появленіи болѣзни.

1) мѣры приготовительныя и предупредительныя.

а) Каждый уѣздъ раздѣлить на возможно большее число санитарныхъ участковъ (всего бы удобнѣе, еслибъ это было только возможно, считать каждую волость участкомъ).

б) Въ каждомъ участкѣ пригласить одного изъ землевладѣльцевъ, если возможно изъ гласныхъ, принять на себя въ случаѣ появленія холеры, завѣдываніе участкомъ.

в) Для пользованія больныхъ приискать и договорить врачей на столько участковъ, какъ это будетъ возможно; а въ участки, въ которыхъ не будетъ врачей, приискать и договорить фельдшеровъ, которые бы наблюдали за больными по указанію врача ближайшаго участка.

г) Этыхъ врачей и фельдшеровъ имѣть пока только въ виду съ тѣмъ, чтобы они могли быть призваны къ своей дѣятельности немедленно, когда въ томъ окажется надобность и чтобы съ того только времени они получали условленное вознагражденіе.

д) Число врачей, фельдшеровъ и размѣръ ихъ вознагражденія представить опредѣлять Уѣзднымъ Управамъ по предварительному сношенію съ Губернскою Управою для того единственно, чтобы удобнѣе соображать расходъ со средствами.

е) Просить для той же цѣли содѣйствія врачей и фельдшеровъ вѣдомства государственныхъ имуществъ чрезъ палату.

ж) Пригласить нынѣ же двухъ врачей въ Управу для совѣщаній и указаній, какъ медикаменты и другія принадлежности должны быть заблаговременно заготовлены, въ какомъ размѣрѣ и проч.

з) Все заготовленное разослать въ Уѣздныя Управы и просить ихъ извѣстить о томъ завѣдывающихъ участками, чтобы въ случаѣ надобности они знали куда обратиться для немедленнаго полученія всего, на первый случай, необходимаго.

и) Въ каждомъ селеніи, заблаговременно назначить избу, которая немедленно когда окажется надобность, была бы готова для помѣщенія больныхъ.

і) Правила, составленныя медицинскимъ совѣтомъ, о которыхъ заявлено въ С.-Петербургскихъ вѣдомостяхъ 21 Октября № 276, въ случаѣ приближенія эпидеміи, чрезъ волости, на сходахъ сдѣлать извѣстными населенію.

к) Просить завѣдывающихъ участками объѣзжать селенія и внушать какъ важны чистота, опрятность и избѣжаніе тѣсноты помѣщенія въ жилыхъ мѣстахъ, также чистота и около строеній, тѣмъ болѣе, что въ настоящее время признано, что это есть одно изъ главнѣйшихъ предостерегательныхъ средствъ.

л) Въ каждомъ селеніи имѣть негашенную известь, (а гдѣ можно и купоросъ) для посыпанія на мѣста, отъ которыхъ можетъ быть зловоніе.

м) При посѣщеніи селеній, а также и на пути въ постоянныхъ дворахъ и другихъ подобныхъ заведеніяхъ, завѣдывающій участкомъ осматриваетъ, чтобы не было употребляемо въ пищу злокачественныхъ припасовъ, какъ то: тухлой ры-

бы и мяса, недопеченного хлѣба, гнилой зелени, недозрѣлыхъ и гнилыхъ плодовъ и въ случаѣ, если таковыя окажутся, то тотчасъ истреблять.

2) мѣры при появленіи болѣзни.

а) При появленіи перваго холернаго случая сельскій староста немедленно обязанъ о томъ дать знать въ волостное правленіе, которое даетъ знать завѣдующему участкомъ.

б) Завѣдывающій участкомъ немедленно приглашаетъ врача, а за неимѣніемъ его фельдшера и отправляется на мѣсто для удостовѣренія, точно ли обнаружившаяся болѣзнь холера, при этомъ должны быть взяты на мѣсто запасы всего необходимаго для подаванія помощи.

в) Если болѣзнь оказалась холера, то больные немедленно помѣщаются въ отведенную заранѣе избу и тутъ же приступаютъ къ подаванію имъ помощи.

г) Завѣдывающій участкомъ немедленно даетъ знать о появленіи болѣзни въ Уѣздную Управу, внушаетъ жителямъ правила какія для сего составлены будутъ, наблюдаетъ, чтобы за больными былъ устроенъ по возможности удобный уходъ, чтобы больнымъ приготовлялась необходимая для нихъ пища и питье. Въ случаѣ недостатка въ чемъ либо или какой надобности, немедленно сообщаетъ въ Уѣздную Управу, которая и удовлетворяетъ требованія въ возможной скорости.

д. За тѣмъ завѣдывающій участкомъ если требуетъ надобность, переѣзжаетъ для того же, въ другое селеніе, а если надобности нѣтъ то уѣзжаетъ на свое постоянное мѣсто пребыванія и уѣзжая оставляетъ свѣдѣніе куда ѣдетъ, дабы его всегда, въ случаѣ надобности, удобно было отыскать.

е) Отѣзжая изъ селенія, завѣдывающій участкомъ оставляетъ на мѣстѣ фельдшера или какого либо изъ мѣстныхъ расторопныхъ людей.

ж) Фельдшеръ обязанъ находится въ избѣ для больныхъ, по возможности безотлучно, принимать больныхъ, давать имъ лекарства и вообще подавать возможную помощь.

з) Фельдшеръ о ходѣ болѣзни долженъ давать завѣдывающему участкомъ знать не менѣе двухъ разъ въ недѣлю, а въ случаяхъ особенныхъ и чаще, по мѣрѣ надобности.

и) Селенія, во время болѣзни, относительно указанныхъ мѣръ, исполняютъ распоряженія завѣдывающаго участкомъ и въ случаѣ какого либо ослушанія или сопротивленія, завѣдывающій участкомъ обращается къ содѣйствію полиціи или мирового посредника, которые въ то же время немедленно дѣлаютъ свои распоряженія, чтобы виновные были подвергнуты взысканію по закону.

ПРОЭКТЪ ГУБЕРНСКОЙ УПРАВЫ.

Примѣрный расчетъ

Во что обойдется полугодное содержаніе санитарныхъ округовъ.

По обширнымъ пространствамъ, въ особенности сѣверныхъ уѣздовъ Новгородской губерніи, предполагается раздѣлить каждый уѣздъ по крайней мѣрѣ на 5 округовъ; завѣдывающимъ округами выдавать открытые листы для взиманія подвоя въ каждомъ селеніи своего округа безъ прогоновъ.

Въ каждый округъ необходимо назначить:

Одного врача, ему содержаніе въ мѣсяцъ.	100 р.
а примѣрно на 6 мѣсяцевъ.	600 —
2-хъ фельдшеровъ, имъ содержаніе каждому.	20 —
въ 6 мѣсяцевъ.	120 —
двумъ	240 —
Каждому врачу походную аптеку.	50 —
Фельдшеру походную аптеку, съ фельдшерскими припасами и медикаментами, примѣрно по 10 руб., а двумъ	20 —
Фельдшерскіе инструменты на каждого 15 руб. 60 коп., на двоихъ.	31 — 20 к.
Одного разсылнаго при завѣдывающемъ округомъ съ жалованьемъ 5 руб. а въ 6 мѣсяцевъ.	30 —

Итого 971 — 20 —

На устройство лечебной избы, вознагражденіе на медикаменты примѣрно. 128 — 80 —

Итого 1,100 —

На 5 округовъ 5,500 руб. на уѣздъ, на 11 уѣздовъ 60,500 руб. на губернію.

А именно: по числу 11 уѣздовъ и въ каждомъ уѣздѣ по

5 округовъ, потребуется 55 врачей, имъ на жалованье. 33,000 —

110 фельдшеровъ, имъ жалованье. 13,200 —

Каждому врачу аптека (55). 2,750 —

Фельдшеру аптека съ медикаментами (110) 1,100 —

Инструменты (110). 1,716 —

Разсылнымъ (55) 1,650 —

Устройство избъ, прислуга и медикаменты (30) 7,884 —

Итого 60 500, р. 40 к.

Если же допущено будетъ, по важности обстоятельствъ, совокупное дѣйствіе всѣхъ медицинскихъ силъ и средствъ, въ губерніи находящихся, то расходъ этотъ, въ настоящемъ видѣ не исполнительный могъ бы облегчиться въ слѣдующемъ размѣрѣ:

Въ каждомъ городѣ и уѣздѣ находятся врачи городской и уѣздный (2)	
въ 11 уѣздахъ.	22
Вѣдомства государственныхъ имущестъ (какъ извѣстно по свѣдѣніямъ, частнымъ образомъ собраннымъ).	6
Фельдшеровъ при городскихъ больницахъ	11
Государственныхъ имуществъ	34
Оспопрививателей того же вѣдомства (*).	36
И нынѣ въ волостяхъ имѣющихся примѣрно до.	28
	109
И ветеринарныхъ фельдшеровъ вѣдомства государственныхъ имуществъ.	5
Врачи и фельдшера государственныхъ имуществъ имѣютъ походныя аптеки, а потому произошло бы сокращеніе жалованья врачамъ	16,800 р.
На фельдшеровъ и оспопрививателей никакого расхода не потребуется.	13,200 —
Аптекъ, врачей уменьшится на	300 —
Фельдшерскихъ аптекъ менѣе на 34.	340 —
Инструментовъ 34.	530 — 40 к.
	31,170 — 40 —
Вычитывая изъ суммы	60,500 р.
Сумму предполагаемаго возможнаго уменьшенія.	31,170 — 40 —
	Остается. 29,329 р. 40 к.

А при содѣйствіи врачей и фельдшеровъ войскъ, въ губерніи, расположенныхъ, если бы и это возможно было допустить, расходъ еще бы значительно сократился и доходилъ бы до суммы, для земства болѣе уже доступной.

Сверхъ того, по постановленіямъ нѣкоторыхъ Уѣздныхъ Собраній, назначены уже на наемъ врачей, фельдшеровъ, и вообще на медицинскую часть особыя суммы, а Бѣлозерское Собраніе ходатайствуетъ чрезъ Губернское Собраніе о разрѣшеніи учредить аптеки въ городѣ Бѣлозерскѣ и уѣздѣ.

Къ присканію врачей и заготовленію медикаментовъ Управа испрашиваетъ разрѣшенія приступить заблаговременно въ тѣхъ соображеніяхъ, что во время

(*) Оспопрививатели, въ случаѣ надобности, могутъ замѣнять фельдшеровъ.

эпидеміи, пріисканіе врачей едва ли уже будетъ возможно, теперь же есть еще время просить содѣйствія въ этомъ медицинскаго вѣдомства.

Если приглашеніе врачей, до появленія эпидеміи, и составитъ расходъ, по видимому, преждевременный, то онъ во всякомъ случаѣ не будетъ не производителенъ.

Врачи эти, до появленія эпидеміи, могутъ заняться приведеніемъ въ положительную извѣстность состоянія народнаго здравія въ губерніи, сдѣлать указаніе на удобнѣйшіе способы охраненія народнаго здравія въ губерніи на будущее время и заняться излеченіемъ больныхъ, одержимыхъ цингою, сифилисомъ и проч., кромѣ того такія мѣры, принятыя земствомъ заблаговременно, должны будутъ и имѣть самое благопріятное вліяніе на подкрѣпленіе духа въ народѣ при ожиданіи появленія эпидеміи, что въ этомъ случаѣ особенно важно.

Новгородъ, конечно, потребуетъ, по населенію болѣе значительной помощи, но въ немъ и сосредоточено болѣе медицинскихъ средствъ.

О НЕОБХОДИМОСТИ КРЕДИТА.

Въ настоящее время, при недостаточности свободныхъ капиталовъ, при переходномъ состояніи помѣщичьихъ хозяйствъ, оказывается крайняя необходимость въ возможности наименѣе обременительнаго кредита.

Крайняя надобность въ этомъ ошутительна для всей промышленности, но для земледѣльческой въ особенности.

Неудобства бывшихъ кредитныхъ учрежденій и настоящихъ банковъ.

Банки, учреждаемые для займовъ долгосрочныхъ и съ правомъ выпуска облигацій, въ смыслѣ пособія промышленности не пригодны вовсе.

Долгосрочные займы, въ прежнее время, уже достаточно доказали, что займы эти болѣею частію расходовались не производительно и, увлекая заемщиковъ только какъ временное облегченіе, ставили ихъ не рѣдко въ положеніе не состоятельное.

Банки, выдающіе ссуды облигаціями, не могутъ заемщиковъ выводить изъ затрудненія непосредственно, потому что расчеты съ рабочими на облигаціи невозможны, а размѣны ихъ для расчета слишкомъ убыточны, равно какъ и уплата крупныхъ долговъ облигаціями, полученными орагі и принимаемыми при платежахъ по курсу, также разорительны.

Условія предполагаемыхъ банковъ.

Слѣдовательно нужны такіе банки, которые имѣли бы по мѣстнымъ условіямъ, достаточный наличный фондъ.

Чтобы ссуды производились наличными ходячими размѣнными знаками.

Чтобы условія займа были для заемщиковъ не обременительны.

Чтобы ссуды производились въ ограниченныхъ размѣрахъ въ однѣ руки, для того, чтобы доставить пособіе возможно большому числу нуждающихся въ займахъ.

Чтобы ссуды эти были кратковременныя, сообразно съ оборотомъ самой промышленности.

Чтобы обезпеченіе было прочное и притомъ не одною только недвижимою собственностію, трудно въ настоящее время сбываемою, но и самими произведеніями промышленности.

Основанія, при которыхъ возможны предполагаемая условія.

По приведеніи въ извѣстность, хотя приблизительную, нормального чистаго дохода промышленности извѣстной мѣстности, можно указать, съ нѣкоторою вѣроятностію и степень необходимаго въ той мѣстности кредита.

Банки открывать не ранѣе, какъ по накопленіи извѣстной суммы, составляющей неотъемлемую собственность извѣстныхъ обществъ или учреждений, въ такомъ размѣрѣ, въ какомъ могутъ быть начаты безостановочно кредитныя операціи.

Относительно земскихъ учреждений, возможность или невозможность этого окажется: 1) по приведеніи въ извѣстность всѣхъ остаточныхъ суммъ земскихъ сборовъ, 2) по приведеніи въ извѣстность и сборы всѣхъ недоимокъ за прежнее время, 3) по передачѣ въ земство капитала Приказа Общественнаго Призрѣнія; 4) по передачѣ въ земство продовольственныхъ капиталовъ, 5) по возвращеніи земству всѣхъ ссудъ заимобразныхъ, сдѣланныхъ другими губерніями, 6) при введеніи страхованія отъ огня, по сборѣ страховыхъ премій и составленіи запасныхъ капиталовъ, 7) то же самое можно сказать и въ случаѣ введенія страхованія скота отъ повальныхъ болѣзней, 8) по соединеніи и передачѣ въ земство всѣхъ крестьянскихъ капиталовъ и если окажутся еще какія средства земства.

По соображеніи въ свое время всѣхъ этихъ источниковъ вмѣстѣ и по обсужденіи, какая часть ихъ, за имѣніемъ всегда въ готовности средствъ, къ немедленному удовлетворенію не терпящихъ отлагательства требованій, можетъ быть отдѣлена какъ фондъ запасный, сдѣлается достовѣрнымъ рѣшеніе вопроса о возможности учрежденія банка на предполагаемыхъ основаніяхъ.

Если возможность эта окажется, то представится и полная возможность обратиться капиталъ въ размѣнные знаки, для выдачи въ ссуды.

Необременительныя условія для заемщиковъ, земство можетъ установить потому, что ему не будетъ надобности ни вводить особыхъ для этого управленій въ широкихъ размѣрахъ, ни пріобрѣтать значительныхъ прибылей, а всегда будетъ возможно ограничиваться самымъ малымъ процентомъ приращенія.

Выдачи небольшихъ ссудъ въ однѣ руки, доставляя удобства большому числу заемщиковъ, всегда будетъ представлять менѣе риска для земства.

Кратковременность ссудъ доставитъ своевременную пользу заемщику съ возможностью уплаты въ срокъ оборота производства, и скорость возврата займа, будетъ давать возможность банку вновь употреблять эти суммы, на новыя пособія другимъ нуждающимся производителямъ.

Обезпеченіе не только недвижимыми имуществами, но и произведеніями промышленности, не обременяя особенно промышленника, вполне обезпечитъ банкъ, но удобству сбыта и выручки, условіе необходимое, чтобы фондъ банка не могъ поколебаться отъ несостоятельности заемщиковъ.

Это заблаговременное заявленіе, въ случаѣ одобренія его можетъ служить только указаніемъ къ дальнѣйшей разработкѣ проекта въ томъ видѣ, какъ Собраніе признаетъ это полезнымъ.

2. Собраніе по предложенію г. Предсѣдателя, приступило къ обсужденію вопроса объ устройствѣ земскаго кредита; при чемъ прочтено было предположеніе по этому предмету Губернской Управы. Представивъ всю необходимость кредита, неудобства бывшихъ кредитныхъ учрежденій и настоящихъ банковъ, Управа предлагаетъ слѣдующія условія для устройства земскаго банка: нужны такіе банки, которые имѣли бы по мѣстнымъ условіямъ, достаточный наличный фондъ, чтобы ссуды производились наличными, ходячими размѣнными знаками, чтобы условія займа были для заемщиковъ не обременительны; чтобы ссуды производились въ ограниченныхъ размѣрахъ въ однѣ руки, для того, чтобы доставить пособіе возможно большому числу нуждающихся въ займахъ; чтобы ссуды эти были кратковременныя, сообразно съ оборотомъ самой промышленности; чтобы обезпеченіе было прочное и при томъ не одною только недвижимою собственностію, трудно въ настоящее время сбываемою, но и самыми произведеніями промышленности. Переходя за тѣмъ къ возможности осуществленія такого банка въ Новгородской губерніи, Управа находитъ, что для этого необходимо прежде всего изучить степень требуемаго кредита и полагаетъ, что матеріаломъ для этого можетъ служить приведеніе въ приблизительную извѣстность нормальнаго чистаго дохода промышленности, и за тѣмъ, соединивъ остатки и недостатки губернскаго земскаго сбора съ капиталами Приказа Общественнаго Призрѣнія, Народнаго Продовольствія, запаснаго капитала отъ взаимнаго страхованія отъ огня и падежа скота, если послѣднее застрахованіе будетъ введено въ гу-

берни, и наконецъ крестьянскіе капиталы, и исключивъ изъ нихъ часть потребную для удовлетворенія нетерпящихъ отлагательства нуждъ, образовать капиталъ банка, изъ котораго и выдавать краткосрочныя ссуды за небольшіе проценты и не въ большомъ размѣрѣ въ однѣ руки, подъ обезпеченіе не только недвижимыми имуществоми, но и произведеніями промышленности. Гласный князь Васильчиковъ выразилъ при этомъ свое мнѣніе, что для сельской хозяйственной промышленности такой банкъ не можетъ удовлетворить всѣхъ необходимыхъ нуждъ, какъ по ограниченности своихъ средствъ, такъ и по краткосрочности ссудъ, изъ него выдаваемыхъ. Для развитія сельскаго хозяйства нужна затрата денегъ на долгій срокъ, чтобы произвести необходимыя улучшенія, безъ которыхъ самое существованіе хозяйства едва ли возможно, затраченныя деньги не возвращаются вдругъ, а получаются въ видѣ постоянного увеличенія дохода, и за тѣмъ погашенія долга, для того сдѣланнаго не мысленно иначе, какъ посредствомъ уплаты въ продолженіе многихъ лѣтъ небольшими размѣрами. Слѣдовательно для удовлетворенія нуждъ сельской промышленности, нужно вызвать капиталы извнѣ, подъ обезпеченіе недвижимыхъ имуществъ и на условіяхъ долгосрочной ссуды, съ погашеніемъ долга ежегодными взносами части капитала съ процентами. Лучшимъ средствомъ для привлеченія капиталовъ, князь Васильчиковъ полагалъ введеніе ипотечной системы, основаніемъ для которой послужатъ окладныя книги Земскихъ Управъ; на этой только системѣ возможно построить прочный поземельный кредитъ. Гласный Розенбергъ, поддерживая заявленіе князя Васильчикова, выразилъ, что успѣхъ такого поземельнаго банка будетъ зависѣть отъ степени довѣрія, которое могутъ заслужить ипотечныя книги. Соглашаясь съ выраженнымъ мнѣніемъ, что окладныя книги поземельнаго сбора, основаннаго на нормальномъ чистомъ доходѣ имѣній суть дѣйствительные документы для ипотечныхъ книгъ, такъ какъ фактъ ежегоднаго взноса по этимъ книгамъ земскихъ сборовъ, есть самое положительное доказательство, какъ принадлежности такъ и относительно цѣнности имѣній, находитъ вмѣстѣ съ тѣмъ необходимымъ установленіе положительныхъ однообразныхъ способовъ опредѣленія цѣнности и нормальнаго дохода всѣхъ имѣній, такъ какъ отъ способа собиранія свѣдѣній, получившаго довѣріе, зависитъ и вѣра въ ипотечныя книги. При этомъ г. Розенбергъ указалъ на способъ собиранія свѣдѣній о земляхъ, принятый Крестецкимъ Земскимъ Собраніемъ посредствомъ подвижной комисіи на мѣстахъ. За тѣмъ г. Предсѣдатель губернской Управы объяснилъ, что не отрицая возможности введенія ипотечной системы, онъ полагаетъ полезнымъ, какъ для увеличенія средствъ земства такъ и для того, чтобы капиталы, которые поступаютъ въ вѣдѣніе земскихъ учрежденій, не оставались непроизводительными для губерній, установить кредитные обороты изъ этихъ суммъ. При

взиманіи незначительныхъ процентовъ, капиталъ, сдѣлавъ два оборота въ годъ, дастъ болѣе прибыли, чѣмъ при приращеніи его процентами въ банкѣ, а при обращеніи его въ акціи, онъ подвергается риску частныхъ предпріятій; если же онъ будетъ обращенъ въ кредитные обороты въ губерніи, то принося пользу лицамъ, взявшимъ ссуду, онъ увеличиваетъ съ тѣмъ вмѣстѣ и общее богатство. Что же касается пользы для промышленности, то выгодность кратковременныхъ ссудъ не подлежитъ уже сомнѣнію. При этомъ гласный А. Я. Стобеусъ сдѣлалъ слѣдующее заявленіе: сознавая всю пользу введенія ипотечной системы, я не могу не замѣтить, что система эта обезпечиваетъ кредитъ только съ внѣшней или юридической стороны, т. е. предохраняя кредиторовъ отъ ошибокъ или обмана, со стороны неблагонамѣренныхъ или злостныхъ заемщиковъ, но что основа кредита лежитъ въ чистомъ доходѣ владѣльца съ представляемаго въ залогъ имущества. При существованіи этого дохода, возможно только начало и развитіе кредита, въ различныхъ его видахъ и въ томъ числѣ земскихъ банковъ. А какъ доходъ земледѣльческой обусловливается развитіемъ и усовершенствованіемъ сельскаго хозяйства и скотоводства, то очевидно, что тогда только можно ожидать устройства земскаго кредита, съ системою ипотечною, когда самое хозяйство и скотоводство обезпечено въ своихъ основаніяхъ, т. е. съ введеніемъ страхованій строеній отъ огня, будетъ введено и страхованіе скота отъ падежей. При введеніи послѣдняго, наиболѣе необходимаго въ видахъ сельскаго хозяйства, сумма цѣнностей въ губерніи возрастаетъ въ огромномъ размѣрѣ, пропорціонально числу скота. Въ слѣдствіе всѣхъ ихъ соображеній Собраніе постановило: просить губернскую Управу составить проекты двухъ банковъ для Новгородской губерніи, одного ссуднаго, согласно предложенію Управы, для краткосрочныхъ оборотовъ, другаго поземельнаго, основаннаго на ипотечной системѣ, такъ какъ оба эти банка, не мѣшая другъ другу, могутъ существовать въ одно время.

3. Собраніе, слушавъ докладъ губернской Управы: 1) по ходатайству губернскаго Собранія о передачѣ въ вѣдѣніе земства почтовыхъ лошадей и станцій, что ходатайство это передано на заключеніе Министра Финансовъ, по тѣсной связи этого вопроса съ общимъ вопросомъ о пересмотрѣ устава о земскихъ повинностяхъ и 2) по предмету удовлетворенія вновь сформированныхъ 3 и 4 резервныхъ баталіоновъ казарменными вещами и посудой, что на этотъ предметъ разкладки производимо не было и въ смету на 1866 годъ не внесено; постановило: записать объ этомъ въ журналъ, къ коему приложить доклады.

Объ уменьшеніи непроизводительныхъ расходовъ земства посредствомъ увеличенія размѣра волостей.

Земскія учрежденія образованы для завѣдыванія дѣлами, относящимися къ мѣстнымъ хозяйственнымъ пользамъ и нуждамъ каждой губерніи и каждаго уѣзда.

Въ земствѣ нѣтъ раздѣленія на сословія: землевладѣльцы, купечество, крестьяне, всѣ въ извѣстныхъ размѣрахъ принимаютъ участіе въ дѣлахъ земства и несутъ обязанности, выполненія которыхъ разлагается на всѣхъ денежнымъ сборомъ или натурою.

Если населеніе, входящее въ составъ земства, имѣетъ повинности, исправное исполненіе которыхъ составляетъ необходимое условіе и наблюденіе за выполненіемъ лежитъ на земскихъ учрежденіяхъ, то изъ этого слѣдуетъ, что на нихъ же лежитъ до извѣстной степени забота, чтобы членъ земства былъ поставленъ въ возможность исполнить то, что отъ него требуется.

До сего времени повинности преимущественно выполнялись крестьянами и конечно одною изъ первыхъ заботъ земства, будетъ правильное и по возможности равномерное распредѣленіе повинностей между всѣмъ составомъ земства.

Крестьяне, до благодѣтельнаго для нихъ положенія 19 Февраля 1861 года, люди почти можно сказать безправные, съ изданіемъ этого достопамятнаго положенія, получили права семейныя, гражданскія, имущественной собственности, получили прочную осѣдлость, самоуправленіе, словомъ облагодѣтельствованы.

Но необходимымъ слѣдствіемъ введеніе самоуправленія явились новые для нихъ расходы.

Помѣщичьи крестьяне имѣли старостъ, но и содержаніе ихъ крестьянамъ ничего не стоило, были бурмистры, управляющіе, но и эти люди оплачивались самими помѣщиками.

Съ введеніемъ положенія 19 Февраля 1861 года сельскія общества для управленія своего имѣютъ сельскихъ старостъ, волостныхъ старшинъ и писарей.

За исключеніемъ нѣкоторыхъ мѣстностей, каждый сельскій староста получаетъ нѣкоторую плату, волостной старшина съ квартирою и канцеляріею отъ 150 до 300 руб. сер., волостной писарь примѣрно до 15 р. въ мѣсяцъ, въ годъ до 180 руб. Полагая сельское общество въ 100 душъ, а волость въ 1000 душъ, расходы эти на волость составятъ примѣрно до 300 руб. въ годъ, это придется по 50 коп. на каждый душевой надѣлъ. Въ 45 ст. общ. положенія 19 Февраля 1861 года, составъ волостей опредѣленъ по числу душъ отъ 300 до 2000 съ примѣрнымъ разстояніемъ селеній отъ Волостнаго Правленія не далѣе 12 верстъ.

По обширнымъ пространствамъ Новгородской губерніи и рѣдкому населенію, волости далеко не достигаютъ двухъ-тысячнаго состава, нѣкоторые изъ нихъ не имѣютъ даже и по 300 душъ.

При введеніи положенія 19 Февраля 1861 года, нѣкоторыя сельскія общества состояли на оброкахъ, другія на издѣльной повинности и наконецъ нѣкоторыя на повинности смѣшанной, по которымъ непрерывно возникали недоумѣнія и

споры, для чего необходимо было весьма часто обращаться для разбора въ волостныя правленія, а потому въ началѣ дѣла, по новости его для крестьянъ и для старшинъ, и для удобнѣйшаго наблюденія со стороны посредниковъ за правильнымъ ходомъ дѣла, небольшіе составы волостей имѣли свои основанія и были полезны.

Но въ настоящее время, когда уже ходъ дѣла установился, обязанности крестьянъ выяснились, многіе изъ нихъ уже поступили на выкупъ и потому необходимость обращаться въ волостное правленіе представляется рѣже, то казалось бы необходимо подумать о соединеніи волостей двухъ или трехъ ближайшихъ въ одну, съ переводомъ волостнаго правленія въ одно изъ центральныхъ селеній.

При этомъ нельзя не замѣтить, что такъ какъ селенія крестьянъ казенныхъ и удѣльныхъ перемѣшаны съ временно-обязанными и при общихъ какихъ либо распоряженіяхъ къ отправленію даже натуральныхъ повинностей, на примѣръ исправленію дорогъ и другихъ, распоряженія старшинъ и сельскихъ старостъ временно-обязанныхъ крестьянъ не обязательны для сосѣдственныхъ съ ними крестьянъ и даже для односельныхъ другаго вѣдомства, которыхъ волостныя правленія отстоятъ иногда далеко и даже въ другихъ смежныхъ уѣздахъ (а), и отъ этого могутъ происходить разнаго рода замѣшательства и неурядицы, то полезно бы было образованіе волостей безъ различія вѣдомствъ.

Въ административномъ отношеніи лучшею единицею, при составленіи сельскихъ обществъ и волостей, смотря по величинѣ ихъ, слѣдуетъ признать приходы, какъ единицу выработанную жизнью народа и тѣсно связывающую между собою всѣхъ прихожанъ, соединяя 2 и болѣе приходовъ вмѣстѣ, тамъ, гдѣ они слишкомъ малы.

Мѣра соединенія волостей значительно бы сократила расходы крестьянъ на управленіе.

Приведенный выше расчетъ сдѣланъ на волость въ 1000 душъ; гдѣ она менѣе, тамъ расходъ ложится еще тягостнѣе, а съ увеличеніемъ волости до 2000, расходъ будетъ въ половину менѣе.

Это тѣмъ болѣе заслуживаетъ вниманія, что въ настоящее время и платежу крестьянами оброковъ и самихъ выкупныхъ суммъ, производятся не безъ затрудненій. Мѣра эта, уменьшая расходы крестьянъ на управленіе, облегчала бы имъ возможность другихъ платежей.

Обстоятельство это можетъ уничтожить значительную часть не производительныхъ расходовъ крестьянъ всѣхъ вѣдомствъ; составляющихъ значительное боль-

(а) *Примѣчаніе.* Въ журналѣ Старорусскаго уѣзднаго Собранія 11 Сентября видно, что волостныя правленія нѣкоторыхъ крестьянъ государственныхъ имуществъ находятся въ уѣздахъ Новгородскомъ и Демянскомъ.

шинство земства губерніи. На этомъ основаніи представляется этотъ запросъ на обсужденіе Губернскаго Собранія.

4. Собраніе, выслушавъ докладъ Управы, объ уменьшеніи непроизводительныхъ расходовъ земства посредствомъ увеличенія размѣра волостей, и соглашаясь вполнѣ съ мнѣніемъ въ докладѣ выраженномъ, что крестьяне всѣхъ вѣдомствъ при соединеніи ихъ въ однѣ большія волости по приходамъ, понесутъ значительно меньшій расходъ на содержаніе своего волостнаго правленія и тѣмъ сдѣлаютъ экономію, которая не можетъ не принести пользу земству, такъ какъ будетъ относиться къ самому большому числу членовъ земства, а также имѣя въ виду, что связь крестьянъ одного прихода гораздо сильнѣе, чѣмъ существующая, искусственная связь по управленію извѣстнымъ вѣдомствомъ, постановило: ходатайствовать о соединеніи крестьянъ въ болѣе крупныя волости по приходамъ, примѣняясь къ 44 ст. общаго положенія о крестьянахъ 19 Февраля 1861 года, причѣмъ не стѣсняться требованіемъ согласія владѣльцевъ и крестьянъ.

5. Собраніе слушало докладъ Комиссіи, избранной постановленіемъ 24 Ноября, для разсмотрѣнія проекта Губернской Управы о передачѣ въ вѣдѣніе земскихъ управъ дѣлъ по Статистическому Комитету о закрытіи сего Комитета, слѣдующаго содержанія. Губернская Управа выразила въ своемъ докладѣ, что обязанности по собранію и разработкѣ статистическихъ свѣдѣній, возложенныя въ губерніи на Статистическій Комитетъ и Земскія Управы очень сходны между собою, что такимъ образомъ по одному и тому же предмету дѣйствуютъ въ настоящее время оба разлчныя учрежденія, содержимыя на счетъ Земства, и что наконецъ при такомъ не нормальномъ порядкѣ, является лишній и совершенно непроизводительный расходъ земства и не достигается имѣвшаяся при открытіи Статистическихъ Комитетовъ цѣль Правительства, отстранить необходимость собиранія однихъ и тѣхъ свѣдѣній по нѣскольку разъ. Мысль выраженная въ докладѣ Управы, совершенно вѣрна и потому передача Новгородскаго Статистическаго Комитета въ вѣдѣніе земства необходима, обязанности, возложенныя на Губернскіе Статистическіе Комитеты §§ 2 и 3 положенія о нихъ, могутъ быть соединены съ подобными же обязанностями Земскихъ Управъ, Губернской и Уѣздныхъ. Но для такого соединенія встрѣчается одно затрудненіе, оно состоитъ въ томъ, что въ видахъ необходимости общей государственной статистики, статистическая часть въ одной губерніи не можетъ быть основана на началахъ совершенно отличныхъ отъ прочихъ губерній и быть вовсе изъята изъ научнаго вліянія на нее центральнаго Статистическаго Комитета. Это затрудненіе не представляетъ однако непреодолимыхъ преградъ для передачи Новгородскаго Статистическаго Комитета въ вѣдѣніе земства и можетъ быть отстранено устройствомъ

при Губернской и Уѣздныхъ Земскихъ Управахъ, Губернскихъ и Уѣздныхъ Земскихъ Статистическихъ Комитетовъ, подчиненныхъ общему положенію, котораго существенныя черты должны быть оставлены неприкосновенными и частности нѣсколько измѣнены и развиты. Такъ составъ Губернскаго Статистическаго Комитета изъ Предсѣдателя, Членовъ Непремѣнныхъ, Дѣйствительныхъ и Почетныхъ и Секретаря, можетъ быть не только сохраненъ, но и распространенъ соотвѣтственно на Уѣздные и Статистическіе Комитеты. Передача Статистической части въ Земство, обуславливаетъ только слѣдующія перемѣны въ составѣ Комитетовъ: въ 1-хъ Предсѣдателями Губернскихъ и Уѣздныхъ Земскихъ Статистическихъ Комитетовъ необходимо назначить Предсѣдателей Земскихъ Управъ, какъ лицъ, отвѣтственныхъ предъ Земскими Собраніями, во 2-хъ званіе помощника Предсѣдателя оказывается во все не нужнымъ, въ 3-хъ къ числу Непремѣнныхъ Членовъ необходимо прибавить всѣхъ Членовъ Управы и въ 4-хъ Секретари Комитетовъ, какъ главные дѣятели земской статистики, должны утверждаться Земскими Собраніями. Забота о матеріальныхъ средствахъ Статистическихъ Комитетовъ лежитъ на обязанности земства, а потому естественно, что и контроль надъ ними принадлежитъ Земскимъ Собраніямъ. Обязательное доставленіе нѣкоторыхъ Статистическихъ таблицъ центральному Статистическому Комитету и оказаніе содѣйствія Начальнику Губерніи при составленіи Статистическихъ вѣдомостей прилагаемыхъ къ всеподданѣйшимъ отчетамъ его, не можетъ послужить препятствіемъ къ подобному контролю, такъ и по многимъ другимъ предметамъ своего вѣдѣнія, земство не можетъ уклониться отъ исполненія законныхъ государственныхъ учрежденій. По предмету же статистики такое уклоненіе, въ видахъ общественныхъ и научныхъ интересовъ, совершенно нежелательно. Если Собрание раздѣляетъ высказанное мнѣніе, то не благоугодно ли будетъ ему распорядиться во 1-хъ передѣлкою положенія о Статистическихъ Комитетовъ на основаніи вышеизложенныхъ положеній и во 2-хъ ходатайствомъ о передачѣ Новгородскаго Губернскаго Статистическаго Комитета въ вѣдѣніе земства и объ утвержденіи вновь составленнаго положенія. Собрание соглашаясь съ мнѣніемъ Комиссія о пользѣ преобразования Статистическаго Комитета и присоединенія его къ Губернской земской Управѣ, какъ для земства въ экономическомъ отношеніи такъ и для самаго дѣла собиранія статистическихъ свѣдѣній, постановило: просить гласнаго А. И. Макшеева взять на себя трудъ составить къ будущему засѣданію Собранія проектъ положенія объ устройствѣ Губернскаго и Уѣздныхъ Земскихъ Статистическихъ Комитетовъ, при Губернской и Уѣздныхъ Земскихъ Управахъ съ тѣмъ, чтобы по разсмотрѣніи его въ собраніи, войти съ ходатайствомъ къ Правительству объ утвержденіи означеннаго проекта.

О мѣрахъ противъ нищенства.

1. Собрание слушало докладъ Управы о мѣрахъ противъ нищенства. Представляя корнемъ зла распространенія нищихъ праздность народа, Губернская Управа послѣдовательно излагаетъ путь, по которому рабочій доходитъ до праздности, оставаясь безъ работы. Нанимаясь въ работу только при условіи значительнаго задатка денегъ впередъ, работникъ беретъ въ зависимость хозяина, не выполняетъ своихъ обязанностей, и не рѣдко уходитъ. Послѣдующее за тѣмъ разбирательство всегда на сторонѣ работника, а онъ видя, что остается безнаказаннымъ, предается прогуламъ, лѣни и пьянству, и разслабивъ себя физически, падаетъ нравственно и послѣдствіемъ того бываетъ нищенство. Съ другой стороны промышленность, терпя недостатокъ въ хорошихъ рабочихъ, также страдаетъ. По этому Управа представляетъ Собранію, не признаетъ ли оно полезнымъ ходатайствовать объ установленіи болѣе опредѣлительныхъ правилъ, для строгаго взысканія, за всякое неисполненіе договоровъ со стороны рабочихъ, а также для вмѣненія въ обязанность рабочимъ, имѣть непременно разчетныя книжки, въ которыя вносились бы и условія найма и отмѣтки исполненія условій съ обѣихъ сторонъ, т. е. нанимателей и рабочихъ. Переходя затѣмъ къ нищимъ Губернская Управа подраздѣляетъ ихъ на дѣйствительно несчастныхъ, отъ причинъ отъ нихъ не зависящихъ и на такихъ, которые сдѣлались нищими отъ пороковъ, но здоровые и по силамъ къ труду годные. Первые по справедливости заслуживаютъ участія и призрѣнія, послѣднія же требуютъ строгихъ мѣръ для исправленія, они должны быть или употребляемы на общественныя работы, или нужно устроить особыя заведенія, въ которыхъ они могли бы имѣть постоянныя заработки. Что же касается призрѣнія нищихъ дѣйствительно несчастныхъ, то Губернская Управа обращаетъ вниманіе Собранія на мѣры предполагаемыя въ статьѣ, помѣщенной въ газетѣ День нынѣшняго года въ № 23, а именно призрѣнія нищихъ монастырями, которыхъ въ Новгородской губерніи до 30, имѣющихъ годоваго дохода до 143 т. рублей и кромѣ того слишкомъ 9 т. десятинъ земли и готовыя обширныя помѣщенія ни кѣмъ не заняты. Собраніе, усматривая, что существующія узаконенія требуютъ строгаго разбирательства нищихъ и отдѣляютъ дѣйствительно несчастныхъ, неспособныхъ къ работѣ людей, отъ впавшихъ въ праздность и живущихъ подаяніемъ отъ пьянства и лѣни, раздѣлило предложенный вопросъ на два, первое о призрѣніи нищихъ, дѣйствительно несчастныхъ и второе объ исправленіи тунеядцевъ. Находя, что мѣра призрѣнія дѣйствительныхъ нищихъ монастырями, вполнѣ соотвѣтствуетъ высокому ихъ назначенію и учрежденіе при нихъ богадѣленъ, хотя для меньшаго количества отъ 10 до 25 несчастныхъ при каждомъ монастырѣ, сняло бы

съ народа большое бремя содержанія ихъ. По принятіи же суммъ и зданій Приказа общественнаго призрѣнія, земство узнаеть, какъ велики его собственныя средства и тогда можетъ судить, въ состояніи ли будетъ помочь такимъ нищимъ, которые нуждаются въ единовременной помощи въ городахъ; въ селеніяхъ же призвуть къ тому церковныя попечительства. Волѣдствіе сего Собраніе постановило: 1) заявить чрезъ г. Губернатора высшему правительству сочувствіе свое, къ мысли учрежденія при монастыряхъ богадѣленъ для призрѣнія несчастныхъ, не могущихъ работать; при чемъ Губернская Управа, сдѣлавъ съ кѣмъ слѣдуетъ нужныя сношенія, приведетъ въ извѣстность количество лицъ, требующихъ призрѣнія и изыщетъ способъ направить къ такимъ монастырямъ частную благотворительность; 2) опредѣлить средства оказанія единовременныхъ пособій дѣйствительно нуждающимся въ городахъ, изъ суммъ Приказа общественнаго призрѣнія. При обсужденіи втораго вопроса о прекращеніи нищенства лицъ способныхъ къ работѣ, но впавшихъ въ праздность отъ пьянства и лѣни, Собраніе встрѣтилось лицомъ къ лицу съ ужаснѣйшимъ бѣдствіемъ народа, отъ распространенія пьянства, высказаннымъ въ заявленіи гласныхъ крестьянъ, отъ Старорусскаго уѣзда Богачевымъ, отъ Баровичскаго Тарасовымъ и Васильевымъ, и отъ Череповскаго Смирняковымъ. Они представили Собранію въ живыхъ чертахъ, поверженіе цѣлыхъ подгородныхъ и недавно богатыхъ селеній въ нищенство, отъ развитія пьянства. Всѣ выработанные крестьянами этихъ селеній продукты, привозимые на базаръ въ городъ, обмѣниваются тутъ же на вино, которое выпивается, трудъ и деньги погибаютъ даромъ, и они привозятъ домой вмѣсто хлѣба, ожидаемою семьею, тревогу и горе, а часто отмороженныя руки или ноги. За тѣмъ семья отправляется по міру и увеличиваетъ собою число нищихъ. Тоже повторяется и въ селеніяхъ болѣе отдаленныхъ отъ города. При этомъ гласный Тарасовъ прибавилъ, что всѣ благомыслящіе крестьяне ожидаютъ какъ милости, чтобы Правительство обратило наконецъ вниманіе на бѣдственное ихъ положеніе и приняло какія нибудь мѣры дѣйствительныя къ уменьшенію пьянства, какъ зла, которое уже до того имъ наболѣло, что если бы даже потребовалась какая нибудь матеріальная жертва отъ народа, то они надѣются, что очнувшись народъ искупилъ бы его зло, и если бы даже 2 р. съ души сошло за закрытіе всѣхъ кабаковъ въ уѣздѣ, то при всей бѣдности, мы бы внесли этотъ откупъ», сказалъ онъ.

Причиною этого зла, по мнѣнію Тарасова, кромѣ соблазна народа при существованіи многихъ питейныхъ заведеній, гдѣ народъ получаетъ дешевую водку и неограниченный кредитъ, есть недостатокъ сельской власти, которая могла бы сдерживать слабыхъ и вслѣдствіе того совершенная распущенность народа, а потому и средствами къ искорененію зла, могутъ быть уменьшеніе числа питей-

ныхъ заведеній, болѣе строгое наблюденіе за правильностію продажи вина, устройство продажи питій только на выносъ, а главное—установленіе сильной сельской власти на мѣстѣ, которая своимъ вліяніемъ могла непосредственно дѣйствовать на уменьшеніе пьянства какъ порока, почему и обратился къ Собранію съ просьбою, заняться изысканіемъ средствъ къ утвержденію такой власти строгой и справедливой. Гласный г. Ферстфельдъ полагалъ, что дѣйствующіе законы въ этомъ отношеніи не довольно строги, они слабо преслѣдуютъ за самый порокъ и въ нѣкоторыхъ случаяхъ, допускаютъ даже ослабленіе наказанія за проступокъ, если онъ сдѣланъ въ пьяномъ видѣ. Затѣмъ гласный князь М. И. Шаховской, напомнивъ, что при Министерствѣ Финансовъ учреждена коммисія для изысканія мѣръ къ уменьшенію пьянства, обратилъ вниманіе Собранія на то, что въ печати неоднократно высказывалось мнѣніе о преувеличенности жалобъ на распространеніе пьянства въ народѣ. По его убѣжденію, Собраніе исполняетъ свой долгъ, заявивъ Правительству объ ошибочности этого мнѣнія и о крайней необходимости принять не отложно всѣ возможныя мѣры къ уменьшенію пьянства. Мѣры, по его мнѣнію, независимо отъ развитія народнаго образованія, должны состоять главнѣйше въ возвышеніи платы за патенты на питейныя заведенія, въ ограниченіи числа этихъ заведеній, въ возвышеніи акциза на вино, наконецъ въ содѣйствіи къ распространенію потребленія чая, сбитня и пива. Этими мѣрами можно будетъ, по крайней мѣры въ нѣкоторой степени, остановить развитіе названнаго порока, разрушающаго духовныя и физическія силы народа, вовлекающаго его въ преступленія и повергающаго его въ нищету. При этомъ, конечно, нельзя упускать изъ виду финансоваго интереса, но во 1-хъ и съ этой точки зрѣнія было бы односторонне имѣть въ виду только доходъ, поступающій отъ патентовъ и отъ акциза на вино, безъ обращенія вниманія на находящуюся въ тѣсной связи съ развитіемъ пьянства, сумму недоимокъ по податямъ; а во 2-хъ кромѣ интереса казны, нельзя не заботиться объ интересахъ народнаго здравія, нравственности народа и матеріальнаго его благосостоянія. Послѣ сего гласный г. Качаловъ, указывая Собранію на особый видъ нищенства какъ ремесла, передающагося преемственно отъ родителей къ дѣтямъ (нищіе родятъ нищихъ), полагалъ необходимымъ при окончательномъ уясненіи средствъ земства, имѣть въ виду основаніе общественныхъ заведеній, гдѣ бы дѣти вырвалия изъ пагубнаго вліянія нищенской среды, могли воспитываться не въ праздности, а въ полезныхъ занятіяхъ. Что же касается утвержденія сильной власти на мѣстѣ, то г. Предсѣдатель Губернской Управы сдѣлалъ слѣдующее предложеніе Собранію: «Въ настоящее время Правительство стремится къ уравненію правъ всѣхъ сословій, къ распространенію въ народѣ просвѣщенія и вообще къ устройству порядка во внутреннемъ управленіи обществъ, а чрезъ это

къ возвышенію народной нравственности. Къ участию въ этомъ плодотворномъ трудѣ, призвано общество, изданы и издаются новыя законоположенія и такъ какъ земство въ этихъ вопросахъ чрезвычайно заинтересовано, то я считаю себя обязаннымъ высказать по этому предмету свое мнѣніе. Не подлежитъ сомнѣнію, что общественное мнѣніе, правильно направленное, есть одинъ изъ лучшихъ способовъ, для распространенія здравыхъ понятій, и сдерживанія поступковъ и дѣйствій, противныхъ нравственности и общественному спокойствію. Несомнѣнно также то, что не всякого общества мнѣніе уважается и имѣетъ благотворное дѣйствіе. Изъ этого слѣдуетъ, что необходимо вникнуть, какія общества по народнымъ понятіямъ, имѣютъ въ ихъ глазахъ болѣе вѣсу и затѣмъ законоположеніями, помочь этимъ единицамъ, производить наибольшее благотворное вліяніе. Внимательное наблюденіе выказываетъ, что эта единица, выработанная жизнью, *есть церковный приходъ*. Прихожане, сходясь въ храмъ Божіемъ, не имѣютъ сословій, уважается въ этомъ обществѣ не порода, богатство и вліятельность, а часто нравственныя и умственныя качества лица, какому бы сословію оно не принадлежало. Сходясь въ церкви, эти прихожане подпадаютъ подъ вліяніе спокойнаго настроенія духа и люди строптивые умягчаются, чрезъ то множество мелкихъ ссоръ, при участіи приходскаго общества, прекращаются. Праздники у прихожанъ общіе, родство и пріятели находятся болѣею частію въ чертѣ прихода и вообще жители одного прихода составляютъ отдѣльный и самостоятельный кружокъ, рѣзко отдѣляющійся отъ сосѣдственнаго прихода. Вліяніе приходскаго общества на своихъ членовъ огромное и благотворное, крестьянинъ не побоятся не только выговора, но даже наказанія на волостномъ или сельскомъ сходѣ, но постыдится быть уличеннымъ въ дурномъ поступкѣ въ приходскомъ обществѣ. Не только крестьяне, но даже помѣщики при крѣпостномъ правѣ, очень дорожили мнѣніемъ объ нихъ своихъ прихожанъ, часто состоящихъ изъ собственныхъ крестьянъ. Правительство сознаетъ важность этого нравственнаго кружка, какъ видно изъ того, что при составленіи волостей, предписывалось не дробить приходовъ, такъ и изъ узаконеній объ устройствѣ приходскихъ попечительствъ. Приходскимъ попечительствамъ приданъ характеръ религіозно-благотворительный, что конечно имѣетъ благотворную цѣль по этимъ предметамъ, но я полагаю, что еще болѣе благотворное дѣйствіе оказало бы приходское попечительство, ежели бы, кромѣ указаннаго значенія была дана ему болѣе обширная программа. Въ настоящее время приходъ составляетъ или нѣсколько или одно сельское общество или волость. Ежели бы было дозволено попечителю приходскаго попечительства быть вмѣстѣ съ тѣмъ сельскимъ старостою, ежели приходъ составляетъ волость, (за исключеніемъ, если попечитель будетъ священно-церковнослужителемъ), то благодѣтельныя послѣдствія этого соединенія, были бы не ис-

числимы. 1) Съ достовѣрностію можно сказать, что попечителемъ и сельскимъ начальникомъ будетъ избранъ лучшій по умственнымъ способностямъ и нравственности прихожанинъ, что теперь далеко нѣтъ. 2) Дѣйствія его будутъ постоянно въ виду членовъ попечительства, слѣдовательно подъ контролемъ выборныхъ людей того общества, мнѣніемъ котораго каждый членъ чрезвычайно дорожить, и потому злоупотребленія не мыслимы. 3) Большая часть дѣлъ между прихожанами, не будетъ доходить до волостнаго суда или мирового судьи, а будетъ разбираться и миролюбиво рѣшаться въ попечительствѣ, что предупредитъ множество процентовъ. 4) Вліяніе на людей дурной нравственности, соединенной власти попечителя и сельскаго начальника, будетъ огромное, есть много лицъ, не боящихся наказанія, но на которыхъ будетъ дѣйствовать мнѣніе уважаемаго ими общества. 5) Сельская власть, подкрѣпленная поддержкой лучшихъ людей прихода, будетъ разумно тверда и самостоятельна, что теперь не существуетъ. Слабость и несостоятельность сельскихъ начальниковъ и волостныхъ судовъ, служатъ главнымъ препятствіемъ, что благодѣтельные учрежденія по дарованному крестьянамъ самоуправленію, не приносятъ имъ должной пользы. 6) Нищенство, происходящее отъ пьянства и лѣни, найдетъ строгаго и нравственно-вліятельнаго судью, въ томъ же попечительствѣ и сельскомъ начальствѣ, которое тѣмъ принесетъ большую пользу; теперь же сельское начальство смотритъ на это снисходительно и къ уменьшенію этого порока, никакихъ мѣръ не принимаетъ. 7) Наконецъ сельское управленіе будетъ сочувствовать, подъ вліяніемъ членовъ попечительства, развитію школъ и изыщетъ у себя для этого средства.»

О способахъ удешевленія печатанія постановленій земскихъ собраній и журналовъ управъ, а также о проэктахъ устройства типографіи и изданія земскаго листка.

Новгородское Губернское Собраніе желало дать возможно большую гласность дѣйствіямъ своимъ и тѣмъ избѣжать ложныхъ толкованій, какія могли бы быть при публикаціи однихъ частныхъ извѣстій, а также желало содѣйствовать болѣе скорому обмѣну мыслей съ земскими собраніями другихъ губерній и дать возможность гласнымъ своей губерніи слѣдовать за ходомъ дѣла и являться въ собраніе болѣе подготовленными и чтобы при появленіи критическихъ статей о дѣйствіяхъ собраній, они могли сами, или чрезъ членовъ своихъ управъ, отвѣчать объясненіями, основанными прямо на фактахъ и тѣмъ правильно разрѣшать дѣло.

Для достиженія этой цѣли собраніе журналомъ 20 Марта 1865 года постановило: просить губернскую типографію открыть особый отдѣлъ при губернскихъ вѣдомостяхъ и печатать въ немъ всѣ сообщенія земскихъ собраній, управъ

и гласныхъ губерніи и отпечатывать отдѣльными оттисками всѣ постановленія собраній и управъ и вмѣстѣ съ тѣмъ поручить губернской управѣ отсылать эти отдѣльные оттиски, какъ во всѣ управы, такъ и гласнымъ своей губерніи, а также въ земскія собранія другихъ губерній, гдѣ оныя открыты, или назначены къ открытію.

На основаніи этого постановленія Губернская Управа печатала постановленія Губернскаго Собранія и разсылала ихъ, согласно указанію собранія, а также печатала и выписки изъ своихъ журналовъ, и вмѣстѣ съ тѣмъ обратилась въ типографію губернскаго правленія о томъ, чтобы протоколы земскихъ учрежденій печатались въ Губернскихъ вѣдомостяхъ особымъ отдѣломъ.

Редакторъ Губернскихъ вѣдомостей доставилъ по этому предмету соображеніе, изъ котораго видно, что печатаніе протоколовъ увеличитъ объемъ газеты и работы типографіи, которая и безъ того обременена бесплатными работами (до 10,000 листовъ въ годъ), а получаемый сборъ по три рубля за экземпляръ едва достаточенъ на изданіе вѣдомостей безъ всякихъ прибавленій.

По этому печатаніе протоколовъ земскихъ учрежденій губернская типографія можетъ принять на себя только съ платою въ годъ около 1935 рублей.

Постановленіемъ собранія назначено печатаніе, но сумма на этотъ предметъ не опредѣлена, по этому надо полагать, что собраніе имѣло въ виду заявленіе редакціи Губернскихъ вѣдомостей 26 Декабря 1864 года, № 52, что въ 1865 году постановленія по земскимъ учрежденіямъ будутъ печататься особымъ прибавленіемъ съ добавочною платою по 50 коп. и потому предполагало возможность бесплатнаго печатанія въ губернской типографіи статей, относящихся до земскихъ учрежденій, или по крайней мѣрѣ за незначительную дополнительную плату, которую управа могла бы производить неотяготительно изъ назначенныхъ въ распоряженіе ея суммъ.

Губернская Управа видя, что расходъ на печатаніе такъ значителенъ, и суммы, прямо на этотъ предметъ ассигнованной, нѣтъ, вынуждена была, соблюдая по возможности и постановленіе собранія и соображаясь средствами, печатать только выписки изъ журналовъ своихъ, наиболѣе заслуживающія вниманіе и при томъ въ болѣе ограниченныхъ размѣрахъ.

Между тѣмъ, сколько для выполненія порученія собранія, столько и по сознанию общаго интереса къ ходу земскаго дѣла и пользы возможно полной гласности, изыскивала способы къ удешевленію печатанія постановленій и распоряженій земскихъ учрежденій.

Съ этою цѣлію Губернская Управа входила въ сношеніе съ содержателями частныхъ типографій въ Новгородѣ и изъ числа ихъ г. Суховъ изъявилъ согласіе печатать въ своей типографіи всѣ журналы и протоколы Губернской и

Уѣздныхъ земскихъ Управъ, разсмотрѣнные подлежащею губернской властію съ тѣмъ, чтобы подписная цѣна за журналы поступала въ возмѣщеніе издержекъ типографіи, а излишекъ въ уплату за другія работы, необходимыя для управы.

Находя предложеніе г. Сухова для земства выгоднымъ, Губернская Управа просила начальника губерніи объ исходатайствованіи у г. министра внутреннихъ дѣлъ дозволенія содержателю Новгородской частной типографіи отставному маіору Сухову, печатать журналы Новгородскихъ земскихъ учреждений, разсмотрѣнные губернскимъ начальствомъ, отдѣльными выпусками и дать г. Сухову право объявить на полученіе ихъ общую подписку: къ ходатайству этому приложены были расчетъ губернской типографіи и подписка г. Сухова.

На это г. исправляющій должность губернатора увѣдомилъ (2-го Іюня № 5183), что предполагаемое уменьшеніе въ расходахъ печатанія распространеніемъ чрезъ общую подписку въ массѣ читателей постановленій земскихъ управъ должно быть преварительно подчинено соображеніямъ инаго рода, а именно, чтобы внутренняя губернская выработка предстоящихъ Новгородской земской управы вопросовъ, съ разрѣшеніемъ таковыхъ, на основаніи преимущественно тѣсныхъ условій, неподлежала вліянію общей литературной политики и что на этомъ основаніи онъ находитъ неудобнымъ и ходатайствовать у г. министра внутреннихъ дѣлъ о дозволеніи отдѣлить печатаніе постановленій земскихъ управъ отъ Губернскихъ вѣдомостей, съ кругомъ которыхъ должно совпадать обнародованіе постановленій Новгородской Губернской Управы.

Такимъ образомъ представлявшаяся возможность безвозмезднаго печатанія журналовъ земскихъ учреждений несостоялась, и Губернская Управа рѣшилась оставить этотъ вопросъ до губернскаго собранія.

Въ теченіи восьми мѣсяцевъ, т. е. со времени перваго губернскаго собранія по настоящее время, Губернскою Управою издержано: на печатаніе журналовъ губернскаго собранія и выписокъ изъ журналовъ Губернской Управы, бланковъ циркуляровъ и проч. по 20 Ноября до 750 р.

Сверхъ того Уѣздныя Управы (кромѣ Бѣлозерской и Крестецкой) постановленій своихъ собраній и собственно своихъ журналовъ или не печатали вовсе или печатали на собственныя средства и потому въ случаѣ полного печатанія потребовался бы расходъ по крайней мѣрѣ вдвое и по всей вѣроятности еще болѣе.

Въ послѣднее время представлены въ Управу еще новыя предложенія: 1) Объ учрежденіи при Губернской Упртвѣ особой типографіи два проекта: Члена и исправляющаго должность секретаря статистическаго комитета священника Богословскаго и бывшаго фактора губернской типографіи Боброва и 2) изданіе

Земскаго листка въ Новгородѣ (его же Богословскаго); а) по проекту Богословскаго потребуется:

На устройство типографіи 2,300 руб.

Годовое содержаніе 3,004 »

На покрытіе годоваго расхода указана плата за печатаніе Земскаго листка и сборъ съ частныхъ заказовъ, которыхъ ежегодно *предполагается* на сумму до 1500 р. сер.

Инструментамъ срокъ опредѣляется 20-лѣтній съ незначительною ремонтною, шрифтъ перемѣнять въ два года.

Такимъ образомъ типографія будетъ себя содержать и принесетъ нѣкоторый процентъ на затраченный капиталъ, а Управа ничего не будетъ расходовать на печатаніе книгъ и бланковъ.

б) По проекту бывшаго фактора Боброва:

На устройство типографіи со скоро-печатною машиной . 5835 р. 50 к.

Годовое содержаніе 5098 » 60 »

Устроенная по этому проекту типографія можетъ, по предположенію составителя проекта, производить работъ болѣе чѣмъ на 10,000 руб. въ годъ.

По подробному исчисленію возможныхъ въ Новгородѣ работъ показано на 7940 руб., въ томъ числѣ 2500 руб. отъ земскихъ управъ за все, что для нихъ будетъ печататься; по этому расчету будетъ затрата единовременно до 6000 руб.

Приходъ примѣрно 7940 руб.

Расходъ примѣрно 5098 р. 60 к. } 6298 р. 60 к.

На погашеніе затраты въ 5 лѣтъ по 20% . 1200 » — » }

Остатокъ 1641 р. 40 к.

и чрезъ пять лѣтъ по покрытіи первоначальной затраты къ 1641 » 40 »

прибавится еще 1200 руб.

2841 р. 40 к.

Слѣдовательно чрезъ 5 лѣтъ типографія можетъ печатать всѣ заказы управъ бесплатно и приносить доходъ для ремонтровки и улучшеній.

Если же прямо плату за работу для управъ исключить, то расчетъ будетъ такой:

Доходъ годовой 5440 руб.

Расходъ 5098 » 60 коп.

Остатокъ 341 руб. 60 коп.

можетъ поступить на покрытіе затраты, что составитъ только съ небольшимъ 5% и затраченный капиталъ покроется въ 20 лѣтъ и наконецъ проектъ Бого-

словскаго объ изданіи земскаго органа подъ названіемъ Новгородскій земскій листокъ, который бы ограничивался печатаніемъ свѣдѣній, необходимыхъ для земскаго дѣла.

Программа его слѣдующая:

ОТДѢЛЪ I-й

О Ф О Ф И Ц И А Л Ы Й.

Журналы и циркуляры земскихъ собраній и управъ.

ОТДѢЛЪ II-й.

Н Е О Ф Ф И Ц И А Л Ы Й.

- 1) Руководящія статьи, служащія къ разрѣшенію статей земскихъ учрежденій.
- 2) Статьи, относящіяся къ разъясненію вопросовъ, касающихся предметовъ, подлежащихъ вѣдѣнію земства.
- 3) Отвѣты на журнальныя статьи, касающіяся распоряженій и вѣденія земства и опроверженія ложныхъ слуховъ по этому предмету въ обществѣ.
- 4) Свѣдѣнія о губерніи по хозяйственной, производительной и торговой частяхъ.
- 5) Смѣсь.
- 6) Справочный указатель.

Земскій листокъ долженъ издаваться подъ отвѣтственностію Губернской Управы и имѣть отвѣтственнаго редактора.

Подписчиковъ предположено до 1500, и на этомъ основаніи сдѣланъ расчетъ, по которому потребуется на бумагу, наборъ, печать, плату редактору и корректору и на прочіе расходы 5608 рублей,

Цѣна годовому изданію назначена 4 руб. за экземпляръ, а за 1500 экземпляровъ сборъ 6000 руб., остатокъ 372 руб. на улучшенія изданія и на премію за особенно полезныя статьи.

Всѣ эти три проекта представляются при семь въ подлинникахъ.

Отдѣльно отъ вопроса, признаетъ ли собраніе полезность изданія Земскаго листка и въ какой степени проектъ этотъ введенъ въ докладъ, какъ одно изъ предложенныхъ средствъ къ удешевленію печатанія, въ томъ соображеніи, что если бы въ листкѣ этомъ печатались всѣ постановленія собраній и журналы управъ, и изданіе это *дѣйствительно бы окупилось* съ постепеннымъ погашеніемъ первоначальной затраты, то тогда расходы земства на печатаніе очевидно оставались бы въ сбереженіи.

На сколько же предполагаемые выгоды и расчеты осуществляются въ дѣйствительности, вопросъ этотъ можетъ разрѣшиться только степенью вѣроятности, но не положительно, какъ предпріятіе чисто коммерческое, тѣмъ болѣе, что въ проэктѣ Богословскаго листокъ предполагается обязательнымъ для приходоу и волостей и чего, по мнѣнію Управы, предполагать нельзя.

За тѣмъ изъ всего вышеизложеннаго представляется слѣдующій выводъ.

1) Если печатаніе производить въ губернской типографіи въ размѣрѣ расчета, выведеннаго редакторомъ, т. е. въ годъ 100 листовъ въ 1320 экземпляровъ, то стоимость этого, безъ циркуляровъ, книгъ и прочаго, обойдется 1955 руб.

2) Если печатаніе постановленій собраній и журналовъ Управы Губернской, а также книгъ, циркуляровъ и проч. принять по размѣру нынѣшняго года, то на цѣлый годъ составитъ до 1000 рублей.

3) При устройствѣ своей типографіи, безъ изданія листка, съ печатаніемъ въ ней постановленій и журналовъ всѣхъ собраній и управъ губерніи, а также циркуляровъ, книгъ и проч. и за покрытіемъ части расхода сборомъ отъ частныхъ заказовъ, примѣрно расходъ будетъ въ 1500 руб. и расходъ на бумагу.

Изданіе листка при своей типографіи составитъ расходъ:

На содержаніе типографіи 3004 руб.

Погашеніе затраты на устройство въ теченіи 10 лѣтъ въ годъ 230 »

На изданіе листка въ 1500 экземпляровъ съ разсылкою безплатно, примѣрно 400 экземпляровъ, безъ печатанія. . . . 3760 »

Итого . . . 6994 руб.

Предполагается подписчиковъ до 1000, по 4 руб. за экземпляръ 4000 »

и предполагая выручку типографіи отъ частныхъ заказовъ примѣрно 1500 »

Всего . . . 5500 руб.

Слѣдовательно годовой расходъ земства будетъ заключаться въ разности приведенныхъ выше суммъ прихода и расхода по содержанію типографіи и изданію листка, т. е. 1494 руб.

Въ случаѣ возобновленія ходатайства по проэктѣ г. Сухова расходъ будетъ за бумагу для печатанія канцелярскихъ потребностей, какъ-то циркуляровъ, книгъ и проч. и если продолжать разсылать изданіе г. Сухова также безвозмездно, какъ посылались оттиски постановленій губернскаго собранія, въ числѣ до 400 экземпляровъ, то и плата за нихъ Сухову, по цѣнѣ, какая назначена будетъ, также падеть расходомъ на счетъ земства.

И наконецъ по проэку Боброва, если печатать для управъ все съ платою,
доходъ 7940 руб.

Расходъ съ покрытiемъ затраты 6000 руб. въ 5 лѣтъ . 6298 р. 60 к.

Остатокъ . 1641 р. 40 к.

и предполагая расходъ на земское печатанiе примѣрно . . 2500 » — »

1641 » 40 »

Остается расхода . 858 р. 60 к.

Если же уплаты за печатанiе отъ управъ не производить,

то : доходъ 5440 » — »

расходъ 5098 » 60 »

Остатокъ . 341 р. 40 к.

на покрытiе затраты 6000 руб. въ 20 лѣтъ.

По страхованiю скота.

Губернское Собранiе, постановленiемъ 26 Марта сего года пункт. 7, возложило на Губернскую Управу составленiе проэкта положенiя о взаимномъ страхованiи. Страхованiе должно бы быть устроено, но не бывъ установлено губернскимъ собранiемъ, опредѣлено предложить этотъ вопросъ уѣзднымъ собранiямъ и составить проэктъ, основанный на заключенiяхъ этихъ собранiй. Между закрытiемъ уѣздныхъ собранiй съ уѣздомъ губернскаго остается такъ мало времени и скопляется столько матеріаловъ, требующихъ свода и обработки, что при самой усиленной дѣятельности, Губернская Управа вынуждена была, не ожидая мнѣній уѣздныхъ собранiй, составить проэктъ устава о страхованiи на основанiяхъ, какія сама она признала лучшими, съ тѣмъ чтобы при представленiи этого проэкта губернскому собранiю къ нему были приложены все мнѣнiя уѣздныхъ собранiй, какія поступятъ.

Относительно главныхъ вопросовъ губернская управа пришла къ слѣдующимъ заключенiямъ: 1) въ случаѣ, ежели бы было учреждено взаимное земское страхованiе скота, должно ли оно быть обязательнымъ для всѣхъ жителей губернии и для всѣхъ ея уѣздовъ, или можетъ быть предоставлено усмотрѣнiю каждаго?

Страхованiе скота должно не только облегчать частному лицу послѣдствiя повальныхъ болѣзней, возвращенiемъ ему большей части, $\frac{3}{4}$ убытка, но сверхъ того должно давать средства къ принятiю всѣхъ возможныхъ мѣръ для предупрежденiя заразы и удержанiя ея развитiя. Для этой послѣдней цѣли должны издерживаться ежегодно довольно значительныя суммы и огромныя при появленiи заразы. Разлагаясь на всѣхъ жителей губернии (или правильнѣе на всѣхъ коровъ и лошадей), это будетъ расходъ ничтожный сравнительно съ тою поль-

зою, какую принесетъ. Если же предположить, что въ страхованіи принимали бы участіе не всѣ жители, то на страхующихъ расходъ этотъ палъ бы слишкомъ тяжелымъ бременемъ, такъ что оказался бы не по силамъ, а не страхующіе между тѣмъ пользовались бы всѣми выгодами, отъ того происходящими на чужой счетъ, и не подчиняясь страховымъ правиламъ, содѣйствовали бы еще къ распространенію заразы по своей безпечности, страхованіе при такихъ обстоятельствахъ оказалось бы не состоятельнымъ и невозможныхъ. Поэтому въ настоящемъ проектѣ устава предположено страхованіе скота *обязательное для всѣхъ безъ исключенія жителей губерній, какъ сельскихъ, такъ и городскихъ*. 2) Должно ли страхованіе скота распространяться на смертные случаи только отъ повальныхъ заразительныхъ болѣзней, или отъ всѣхъ болѣзней и случайностей?

Обще страхованіе такого рода, при которомъ за падшее животное выплачивались бы хозяину деньги, хотя бы оно пало отъ обыкновенной (не повальной болѣзни или даже отъ старости, невозможно потому, что сдѣлалось бы не состоятельнымъ, а существуя приносило бы вредъ потому, что повело бы въ массѣ народа къ меньшему еще противу теперешняго сбереженію скота. Зная малую привязанность нашего народа къ животнымъ нельзя сомнѣваться, что если бы существовало общее страхованіе отъ всякихъ смертныхъ случаевъ, то нашлось бы много такихъ хозяевъ, которые замучили бы свою лошадь работою сверхъ силъ, а коровъ оставили бы почти безъ корма, рассчитавъ, что излишне заработанныя деньги и проданное сѣно покроютъ почти убытокъ въ случаѣ смерти лошади или коровы отъ такого ухода, и деньги, полученные за нихъ изъ страховой кассы, были бы чистымъ барышемъ. Есть люди и даже цѣлыя общества, (а) которыя поджигаютъ свои дома, когда удастся имъ застраховать ихъ выше дѣйствительной цѣны. Это преступленіе, за которое рискуютъ быть строго наказанными, а медленное доведеніе лошади до изнеможенія и смерти работою сверхъ силъ не подвергается никакой опасности, выгода же отъ того при страхованіи отъ всякихъ смертныхъ случаевъ вѣрная. Для мелкихъ владѣльцевъ скота однако же польза отъ страхованія была бы не полная, если бы они были имъ обезпечены только отъ повальныхъ болѣзней. Потерять лошадь, когда только одна и была, одинаково тяжело и разорительно, пала ли она отъ повальной болѣзни, или другой какой или отъ старости. Поэтому для достиженія полного обезпеченія нужно, чтобы мелкому скотовладѣльцу было дано средство застраховать свой скотъ и отъ такихъ случаевъ.

(а) Въ Царствѣ Польскомъ недавно открыто общество евреевъ, промышляющихъ этимъ.

Для достиженія этой цѣли въ проектѣ Управы предположено, независимо отъ общаго губернскаго взаимнаго, земскаго страхованія отъ повальныхъ болѣзней, еще *частное* по сельскимъ обществамъ или приходамъ отъ всякихъ смертныхъ случаевъ. Въ тѣсномъ кругу сельскаго общества такое страхованіе возможно и повело бы къ противоположнымъ результатамъ, то есть къ лучшему сбереженію скота. Если бы дурной крестьянинъ при такомъ страхованіи сталъ промышлять на страховыя деньги, какъ было сказано выше, то односельцы его того бы не допустили. Интересъ сельской его кассы есть интересъ личный для крестьянина, онъ знаетъ бы, что если у сосѣда надетъ лошадь отъ изнуренія, то это убытокъ ему самому. Поэтому при такомъ страхованіи развился бы присмотръ крестьянъ другъ за другомъ, который можетъ дѣйствовать только благотѣльно, а цѣль обезпеченія мелкаго владѣльца скота будетъ вполне достигнута, разумѣется только при существованіи одновременно общаго страхованія отъ повальныхъ болѣзней. Это частное сельское страхованіе есть необходимое дополненіе общаго страхованія отъ повальныхъ болѣзней.

Вслѣдствіе всего сказаннаго въ проектѣ устава предположено: *Общее взаимное земское страхованіе только для повальныхъ болѣзней*, для обезпеченія же мелкихъ владѣльцевъ и отъ убытковъ отъ прочихъ болѣзней скота и случайностей *частное страхованіе по сельскимъ обществамъ отъ всѣхъ смертныхъ случаевъ*.

3-е. По вопросу о соблюденіи строгой справедливости относительно различныхъ мѣстностей губерній.

Обязательное страхованіе, какъ выражено въ постановленіи Губернскаго Собранія, можетъ быть допущено только при назначеніи въ разныхъ мѣстностяхъ губерніи различныхъ страховыхъ премій, сообразно размѣру убытковъ, какіе они несли отъ падежей, безъ чего обязательное страхованіе имѣло бы видъ налога на одни мѣстности губерніи къ пользу другихъ.

Разсматривая причины частаго появленія у насъ Сибирской язвы и чумы рогатаго скота, нельзя не придти къ убѣжденію, что главныя и почти исключительныя двѣ изъ нихъ, именно: тяговыя лошади на водяныхъ системахъ и гурты прогоняемыхъ въ Петербургъ валовъ. Ясно, что отъ нихъ зараза прежде всего переходитъ на лошадей и скотъ мѣстностей, ближайшихъ къ каналамъ и скотопрогоннымъ дорогамъ. Большой или меньшій процентъ павшихъ въ одномъ уѣздѣ среднимъ числомъ за извѣстное число лѣтъ, въ сравненіи съ другими уѣздами, зависитъ отъ большаго или меньшаго числа верстъ этихъ двухъ путей на территоріи уѣзда.

По этому самымъ справедливымъ способомъ уравнишенія размѣра страховыхъ взносовъ съ большею или меньшею опасностью будетъ увеличеніе этого

размѣра въ мѣстностяхъ, лежащихъ вдоль по сказаннымъ путямъ. Такой способъ и предположенъ въ представляемомъ проектѣ устава.

По составленіи уже проекта Губернская Управа получила постановленія Уѣздныхъ Собраній о страхованіи и убѣдилась въ справедливости пергаго своего предположенія, что проектъ необходимо составить, не ожидая постановленій Уѣздныхъ Собраній; въ постановленіяхъ этихъ нѣтъ данныхъ или мнѣній о главныхъ основаніяхъ предполагаемаго страхованія, которыя могли бы послужить Губернской Управѣ руководствомъ при исполненіи порученія, возложеннаго на нее Губернскимъ Собраніемъ, составить проектъ устава. Есть только постановленія, болѣе или менѣе подробныя о томъ, находятъ ли Уѣздное Собрание страхованіе полезнымъ и нужнымъ, или нѣтъ. Собрание Бѣлозерское, Крестецкое, Демянское и Новгородское находятъ страхованіе скота полезнымъ и необходимымъ, но отложили окончательное рѣшеніе этого дѣла до будущаго года. Новгородское однако жъ назначило и на 1866-й годъ обязательный сборъ съ лошадей и рогатаго скота по 2 копѣйки съ головы, съ цѣлю положить тѣмъ начало образованія страховаго капитала и достигнуть вмѣстѣ съ тѣмъ болѣе точныхъ свѣдѣній о количествѣ скота.

Собранія четырехъ уѣздовъ выразились болѣе или менѣе противъ мысли о введеніи страхованія скота, основываясь болшею частію на мнѣніяхъ волостей.

Этотъ путь нельзя назвать вполне правильнымъ для приведенія Земскаго Собранія къ тому или другому рѣшенію. Представители земства являются въ земское Собрание не какъ депутаты извѣстныхъ обществъ, а должны рѣшать вопросы по своимъ личнымъ убѣжденіямъ, а не по мнѣніямъ, выраженнымъ большимъ или меньшимъ числомъ волостей.

Тѣмъ не менѣе Губернское Собрание, выразивъ въ постановленіи 26 Марта сего года, что желало бы избѣгнуть всякихъ понудительныхъ мѣръ, и потому затруднилось ввести тотчасъ страхованіе скота, котораго пользу по неразвитости народа едва ли всѣ сознаютъ, и теперь вѣроятно не найдутъ возможнымъ учредить страхованіе въ настоящемъ году. Желая осуществить его въ будущемъ, Губернское Собрание тогда же опредѣлило: «просить всѣхъ мировыхъ посредниковъ въ губерніи познакомить крестьянъ съ взаимнымъ страхованіемъ, въ виду той пользы, которую оно можетъ имъ принести. Постановленіе это исполнено; Губернская Управа просила Уѣздныя передать гг. посредникамъ эту просьбу Губернскаго Собранія, приложивъ и краткое изложеніе главныхъ основаній предполагаемаго страхованія. Въ продолженіи 6 мѣсяцевъ, истекшихъ съ тѣхъ поръ, такъ оказывается, эта мѣра не достигла еще желаемаго результата. Но этимъ кажется нельзя считать вопроса рѣшеннымъ. Говоря о какомъ-то проектѣ, котораго и сами они не знали, гг. посредникамъ при всемъ желаніи было трудно

познакомить съ пользою, какой отъ него слѣдуетъ ожидать. Крестьянамъ было ясно только то, что потребуются взносъ денегъ, а неизвѣстность сколько-нибудь приблизительная о размѣрѣ взноса допускала всякія опасенія и потому конечно они считали болѣе вѣрнымъ заявить, что не желаютъ страхованія.

По полученнымъ свѣдѣніямъ о среднемъ процентѣ падежа за 10 лѣтъ оказывается, что пало среднимъ числомъ 3% лошадей и 1% рогатаго скота.

Свѣдѣнія эти конечно неполны и неполнѣ вѣрны, можно полагать, что результатъ былъ бы хуже, если бы извѣстна была дѣйствительно вѣрная цифра, хотя впрочемъ слѣдуетъ принять въ соображеніе, что они большею частію составлены только по даннымъ отъ крестьянъ; у землевладѣльцевъ же процентъ падежа меньше.

Тѣмъ не менѣе можно полагать, что страховой взносъ, опредѣленный въ размѣрѣ 3% съ оцѣнки лошади и 1% съ коровы, покрылъ бы съ избыткомъ расходъ, потому что въ проектѣ устава предположено выплачивать только $\frac{3}{4}$ оцѣнки. Низшая оцѣнка едва ли бы могла быть болѣе 20 руб. для лошади и 10 для коровы (разумѣется въ разныхъ мѣстностяхъ различная), поэтому страховой взносъ былъ бы съ лошади 60 коп. и съ коровы 10 коп. Кормъ крестьянской лошади въ годъ, считая одинъ только овесъ, по меньшей мѣрѣ около 12 четвертей, стоитъ въ годъ не менѣе 24 руб. 60 коп. страхового взноса, которыми бы увеличился расходъ на содержаніе лошади, такая ничтожная сумма, что трудно предположить, чтобы всякій благоразумный крестьянинъ не понялъ, въ какой мѣрѣ выгодно ихъ заплатить для обезпеченія себѣ тѣмъ возврата убытка въ случаѣ падежа этой лошади. Недодать въ году двѣ мѣрки овса, достаточно для покрытія этого ничтожнаго расхода. Разъ подковать лошадь на новыя подковы стоитъ не менѣе, а во многихъ мѣстностяхъ и болѣе 60 копѣекъ. А 10 коп. съ коровы и говорить нечего, половина поденной платы за день работы покрываетъ этотъ расходъ.

По этому Губернская Управа полагаетъ, что если въ массѣ народа сдѣлаются извѣстными всѣ подробности правилъ, какія будутъ одобрены губернскимъ Собраніемъ для страхованія и приблизительный размѣръ страхового взноса, то слѣдуетъ предполагать, что разумное большинство народа сознаетъ всю пользу, какую должна принести ему эта благодѣтельная мѣра. Въ числѣ болѣе разсудительныхъ изъ крестьянъ конечно слѣдуетъ предполагать гласныхъ отъ крестьянскаго сословія, и потому ожидать, что рѣшенія Уѣздныхъ Собраній будутъ болѣе благопріятны. Эти соображенія приводятъ Губернскую Управу къ тому заключенію, что для достиженія цѣли, предположенной Собраніемъ, нужно исправить представляемый проектъ и исправленный отпечатать въ большемъ числѣ экземпляровъ и распространить въ народѣ, разославъ во всѣ сельскія общества

Составленіе настоящаго проекта устава, за неимѣніемъ никакихъ руководствъ къ тому, представляло большія трудности. Губернская Управа вполне сознаетъ его несовершенство и имѣла въ виду только при его составленіи по возможности не упустить ни одного обстоятельства, требующаго составленія о немъ правила въ уставѣ и свести всѣ эти правила въ систему. Исключить все, что будетъ найдено лишнимъ или измѣнить, въ чемъ окажется нужнымъ, будетъ не трудно.

Для этой цѣли Губернская Управа имѣетъ честь представить Губернскому Собранію составленный ею проектъ устава.

Какъ уже доложено Губернскому Собранію проектъ этотъ заключаетъ въ себѣ и предположеніе о тѣхъ мѣрахъ, какія слѣдовало бы принять для предупрежденія зараженія скота и для противодѣйствія заразѣ въ случаѣ ея появленія. При страхованіи скота всѣ расходы на то производились бы изъ страховыхъ суммъ, что дало бы возможность принять много такихъ мѣръ, которыя по ихъ дороговизнѣ невысказаны безъ страхованія. Расходование на этотъ предметъ значительной суммы безъ страхованія, пало бы большею частію на многихъ плательщиковъ, и потому невозможно; при страхованіи же расходъ этотъ разлагаясь справедливо, соразмѣрно долѣ участія въ немъ каждаго по числу головъ скота никого бы не обременилъ; притомъ же въ проектѣ предположенъ при страхованіи сборъ съ тяговыхъ лошадей и прогоняемыхъ въ Петербургъ гуртовъ воловъ, которыми покрылись бы всѣ главные расходы на предупредительныя мѣры и мѣры къ уменьшенію заразы.

Безъ страхованія принять всѣ мѣры, предположенныя въ проектѣ, невозможно, но большая часть изъ нихъ по незначительности расхода доступна и безъ существованія страхованія. Губернская Управа проситъ указать ей на тѣ мѣры, которыя Собраніе признаетъ полезными и возможными привести въ исполненіе.

И Н С Т Р У К Ц І Я

УѢЗДНЫМЪ ЗЕМСКИМЪ УПРАВАМЪ ДЛЯ ДѢЙСТВІЙ ИХЪ ПО ВЗАИМНОМУ ЗЕМСКОМУ СТРАХОВАНІЮ ОТЪ ОГНЯ.

Обязанности Уѣздныхъ Земскихъ Управъ по взаимному земскому страхованію заключаются: 1) въ приѣмѣ на страхъ строеній частныхъ землевладѣльцевъ по добровольному страхованію, 2) въ наблюденіяхъ за принятіями въ селеніяхъ волостными правленіями, въ городахъ полиціями, мѣръ предосторожности отъ огня, 3) въ наблюденіи за правильностію дѣйствій волостныхъ правленій по взаимному страхованію.

При приѣмѣ строеній на страхъ, уѣздныя Управы руководствуются ст. 63 полож. о страх. При приѣмѣ къ застрахованію строеній, представляющихъ особую опасность отъ огня, уѣздныя Управы предварительно выдачи квитанціи въ приѣмѣ строенія на страхъ, представляютъ опись, оцѣнку, и составленный владѣльцемъ планъ строенія, на разсмотрѣніе губернской управы, которая и опредѣляетъ слѣдующій со строенія страховой платежъ.

Уѣздныя управы при командированіи своихъ членовъ въ уѣздъ, поручаютъ имъ удостовѣряться на мѣстахъ, соблюдаются ли въ селеніяхъ всѣ мѣры предосторожности отъ огня, указанныя въ инструкціи волостнымъ правленіямъ, и въ случаѣ несоблюденія ихъ напоминаютъ о томъ волостнымъ правленіямъ, увѣдомляя въ то же время непосредственно ихъ начальство о найденныхъ ими неисправностяхъ и въ то же время сообщаютъ о томъ и Губернской Управѣ.

Въ случаѣ же несоблюденія въ городахъ мѣръ предосторожности отъ огня, предписанныхъ закономъ, Уѣздныя Управы сносятся о томъ съ мѣстными полицейскими властями. Въ случаѣ же неисполненія сими послѣдними ихъ требованій, уѣздныя управы увѣдомляютъ о томъ г. губернатора, сообщая въ то же время о распоряженіи своемъ губернской управѣ.

Обо всѣхъ жалобахъ на неправильныя дѣйствія волостныхъ правленій по страхованію, уѣздныя управы сообщаютъ губернской управѣ, сдѣлавъ по нимъ, если возможно, предварительно дознанія.

Въ случаѣ основательнаго предположенія, что пожаръ произошелъ отъ поджога, уѣздная управа наблюдаетъ за скорѣйшимъ производствомъ полиціею дознанія, и если признаетъ нужнымъ, командировать на мѣсто пожара одного изъ своихъ членовъ и объ оказавшемся увѣдомляетъ губернскую управу. Прогоны въ этомъ случаѣ отпускаются изъ страхового капитала.

Уѣздная управа имѣетъ наблюденіе за скорѣйшимъ по возможности отпускомъ денегъ, слѣдующимъ въ вознагражденіе владѣльцамъ сгорѣвшихъ строеній.

ИНСТРУКЦІЯ

волостнымъ правленіямъ для дѣйствій ихъ по взаимному земскому страхованію отъ огня. Исчисленіе обязанностей волостныхъ правленій.

Обязанности волостныхъ правленій по взаимному земскому страхованію отъ огня заключаются въ слѣдующемъ:

- 1) Въ приѣмѣ на страхъ строеній.
- 2) Въ наблюденіи за своевременнымъ взносомъ страховыхъ платежей.
- 3) Въ освидѣтельствованіи сгорѣвшихъ строеній и дознаніи о причинѣ пожара.
- 4) Въ наблюденіи за мѣрами предосторожности отъ огня.

5) Въ принятіи мѣръ для тушенія пожаровъ.

Волостныя правленія принимаютъ на страхъ строенія:

а) по обязательному страхованію; б) по добровольному страхованію.

а) Приёмъ строеній на страхъ по обязательному страхованію.

Списки строеній, подлежащихъ обязательному страхованію, составляются, согласно 6 ст. полож. о страх., ежегодно къ Октябрю мѣсяцу; но для введенія страхованія въ 1866 году необходимо составить списки эти въ теченіи Января, съ тѣмъ, чтобы къ 15 Февраля они были, согласно 56 стат. доставлены въ Губернскую Управу.

Списокъ этихъ строеній составляется по формѣ, на печатныхъ бланкахъ по каждому селенію отдѣльно. Въ немъ означаются: имя каждаго владѣльца и названіе строеній, ему принадлежащихъ; противъ каждаго строенія показываются: оцѣнка его, годовой страховой платежъ, за него слѣдующій и вознагражденіе, которое за него должно быть выдано; подчистки въ списокѣ недопускаются, а невѣрно написанное перечеркивается, и слово или цифра за него слѣдующія, ставятся сверху.

Въ опись включаются только строенія, годныя къ употребленію; ветхія же, полуразрушенныя и недостроенныя въ опись не вносятся.

При составленіи описи должно быть строго соблюдаемо правило, предписанное въ ст. 46 и въ случаѣ желанія владѣльца строенія особой оцѣнки, эта послѣдняя производится на точномъ основаніи 47—54 стат. положенія, имѣя въ виду и ст. 17. Всѣ упомянутыя въ статьѣ 47 лица въ актѣ поименовываються.

Строенія общественныя вносятся въ списокъ строеній того селенія, гдѣ находятся, при этомъ соблюдаются ст. 18 и 55.

б) Приёмъ строеній на страхъ по добровольному страхованію.

Строенія, представляемыя къ добровольному страхованію, принимаются на страхъ на основаніи ст. 58—61 положенія, и имъ ведется особый списокъ на основаніи 62 ст.

Волостныя строенія принимаютъ на страхъ строенія, не превышающія стоимости 200 руб. Всѣ объявленія владѣльцевъ, желающихъ застраховать свои строенія въ суммѣ свыше 200 рублей, немедленно отсылаются въ уѣздную земскую управу.

Волостныя правленія наблюдаютъ за исправнымъ взносомъ платежей по обязательному страхованію, сообразуясь при томъ съ 68 ст. положенія.

Платежи по добровольному страхованію, поступающія въ волостныя правленія, отсылаются ими немедленно въ уѣздное казначейство (ст. 60), при этомъ имъ ведется особый счетъ, книги для котораго высылаются губернской управой.

Волостной старшина, прибывъ немедленно согласно ст. 74 на мѣсто пожара, приглашаетъ отъ 6 до 12 свидѣтелей изъ сосѣднихъ селеній и въ присутствіи

сельскаго старосты и хозяина сгорѣвшаго строенія, производить освидѣтельство-ваніе сгорѣвшаго строенія, оцѣнку оставшихся частей строенія и уцѣлѣвшихъ матеріаловъ, при чемъ соблюдается правило, предписанное въ 75 ст. Изчисляется и оцѣнивается лѣсъ и вообще матеріалы, годные для постройки.

За тѣмъ волостной старшина производить дознаніе о причинѣ пожара, согласно 76 ст. и составляетъ о томъ на мѣстѣ удостовѣреніе.

Если окажется поводъ подозрѣвать умышленный поджогъ, то волостное правленіе немедленно удостовѣряетъ объ этомъ мѣстную полицію и уѣздную земскую управу.

Относительно высылки всѣхъ документовъ въ губернскую управу, соблюдается 77 ст. положенія.

Волостныя правленія обязаны немедленно принять слѣдующія мѣры для предупрежденія пожаровъ:

1) Въ селеніяхъ, въ которыхъ ширина улицъ менѣе 10 сажень, и въ которыхъ жилыя строенія съ ихъ дворами отстоятъ одно отъ другаго на разстояніи менѣе 5 сажень (считая между строеніями, находящимися въ одной связи) не-дозволять новыхъ построекъ на прежнихъ мѣстахъ.

Если же селеніе, тѣсно построенное, сгоритъ, то имѣть строжайше наблюденіе за тѣмъ, чтобы оно было построено вновь возможно просторнѣе, и чтобы раз-стояніе между дворами не было ни въ какомъ случаѣ менѣе 5 сажень, а ши-рина улицы менѣе 10 сажень.

Если жители селенія, тѣсно построеннаго, пожелаютъ расположить его про-сторнѣе, то на перестройку эту можетъ быть выдана въ пособіе жителямъ изъ страховаго капитала сумма, назначаемая особо губернскимъ земскимъ собраніемъ по каждой просьбѣ отдѣльно. Для сего волостныя правленія обязаны доносить губернской управѣ о каждомъ таковомъ селеніи съ указаніемъ суммы, которую жители его желаютъ получить въ пособіе.

2) Въ селеніяхъ, въ чертѣ которыхъ находятся строенія, представляющія опа-сность отъ огня распорядиться о безотлагательномъ перенесеніи этихъ строеній на безопасное отъ селенія разстояніе. Къ строеніямъ этимъ относятся: риги, овины, кузницы, бани, шофы и тому под.

3) Наблюдать, чтобы въ каждомъ селеніи были колодцы, или пруды, внутри селенія, или въ возможно близкомъ отъ него разстояніи.

4) Не позволять ходить съ зажженной лучиной по дворамъ и улицамъ.

5) Не позволять внутри селенія и близь строеній разводить огонь для варки пива, капусты, паленія свиней и для другихъ надобностей.

6) Внушать крестьянамъ объ опасности соломенныхъ крышъ, а также черныхъ печей съ деревянными трубами.

7) Обращать особое вниманіе, чтобы въ овинахъ, ригахъ и баняхъ были устроены прочныя кирпичныя печи съ колпаками, безъ чего строенія эти не будутъ принимаемы на страхъ и наблюдать, чтобы печи эти содержались въ исправности.

8) Не позволять склада сѣна и соломы въ значительномъ количествѣ на дворахъ и возлѣ избъ.

9) Въ особенности наблюдать, чтобы постоянно содержались по селеніямъ ночныя караулы, а лѣтомъ при отлучкѣ крестьянъ на работы содержались бы караулы и днемъ, для чего должна быть заведена очередь между жителями каждаго селенія.

10) Наблюдать, чтобы въ каждомъ селеніи имѣлись: бочки, багры, ведра и прочія гасительныя снаряды въ достаточномъ количествѣ и въ должной исправности.

11) Въ селеніяхъ, гдѣ имѣются пожарныя трубы и другіе инструменты имѣть наблюденіе за постоянною ихъ исправностію и хорошимъ содержаніемъ, а также и затѣмъ, чтобы при нихъ постоянно имѣлась вода.

При случившемся уже пожарѣ волостной старшина обязанъ лично, или чрезъ старосту принять слѣдующія мѣры:

1) Стараться какъ можно быстрѣе разобрать горящія строенія, если же доступъ къ нимъ уже невозможенъ, то разобрать самыя близкія къ горящимъ строенія и преимущественно тѣ изъ нихъ, которыя представляютъ наибольшую опасность воспламененія. При томъ внушить владѣльцамъ сломанныхъ строеній, что они, на основаніи 34 ст. полож. о стр. за сломанныя строенія получаютъ вознагражденіе.

2) Принять возможныя мѣры, чтобы летающія головни были немедленно потушены.

3) Въ селеніяхъ, гдѣ находятся пожарныя трубы, завести для дѣйствія ими очередь между жителями.

Обо всѣхъ отступленіяхъ волостныхъ правленій отъ вышеизложенныхъ правилъ увѣдомляется непосредственное начальство ихъ, для надлежащаго съ нихъ взысканія.

Тѣмъ же изъ волостныхъ старшинъ и сельскихъ старостъ, въ кругу вѣдомствъ которыхъ будутъ выполняться надлежащимъ образомъ всѣ указанныя выше мѣры предосторожности отъ огня, губернская управа по представленію уѣздной управы, выдаетъ денежныя награды отъ 1 до 10 рублей. Такія же награды выдаются, по засвидѣтельствованію уѣздныхъ управъ, и лицамъ отличившимся при тушеніи пожаровъ.



УЗАКОНЕНІЯ, ДОПОЛНЯЮЩІЯ И ОБЪЯСНЯЮЩІЯ ЗЕМСКІЯ УЧРЕЖДЕНІЯ, ВЫШЕДШІЯ ВО ВРЕМЯ ПЕЧАТАНІЯ КНИГИ.

Къ ст. 24 временныхъ правилъ для земскихъ учреждений страница 136.

Высочайше утвержденнымъ мнѣніемъ Государственнаго Совѣта постановлено: въ дополненіе къ ст. 13 Высочайше утвержденныхъ 1 Января 1864 г. временныхъ правилъ для земскихъ учреждений, постановить слѣдующее: «земли, отошедшія подъ проведеніе желѣзныхъ дорогъ при самомъ ихъ устройствѣ, а также зданія и сооруженія, на земляхъ сихъ возведенныя и долженствующія, по истеченіи опредѣленнаго срока, поступить, вмѣстѣ съ дорогою, въ собственность правительства, изъемятся отъ всякихъ сборовъ въ пользу земства». (Собр. узак. за 1868 г. № 534).

Высочайше утвержденнымъ мнѣніемъ Государственнаго Совѣта постановлено: ст. 13 временныхъ для земскихъ учреждений правилъ 1 Января 1864 г. дополнить слѣдующимъ примѣчаніемъ: «означенному въ ст. 13 изъятію не подлежатъ земли и угодья, которыя по межевымъ и другимъ документамъ, поименованнымъ въ п. 4 приложения къ ст. 55 уст. зем. пов., отнесены къ числу неудобныхъ, а между тѣмъ въ настоящее время приносятъ владѣльцамъ ихъ дѣйствительный доходъ. Обложеніе сборами сихъ земель и угодій должно быть основано на точныхъ, не подлежащихъ сомнѣнію данныхъ о ихъ доходности (собр. узак. за 1868 г. № 347).

Къ ст. 24 временныхъ правилъ для земскихъ учреждений страница 189.

Высочайше утвержденнымъ мнѣніемъ Государственнаго Совѣта постановлено: не отмѣняя, впредь до времени, правила (врем. для земс. учр. прав. 1 Января 1864 г. ст. 24), воспреещающаго земскимъ учрежденіямъ обращаться къ удовлетворенію натуральною повинностью потребности, удовлетворявшіеся по предшествовавшимъ смѣтамъ денежными средствами, предоставить земскимъ Собраніямъ, въ тѣхъ случаяхъ, когда ими усмотрѣна будетъ необходимость обращенія вновь въ натуральныя, повинностей, переложенныхъ, по предшествовавшимъ постановленіямъ Собраній, на денежный сборъ — вносить ходатайства свои о томъ, съ подробнымъ изложеніемъ основаній, чрезъ Министерство Внутреннихъ Дѣлъ, на

разрѣшеніе въ законодательномъ порядкѣ. Ходатайства о обращеніи на семь основаніи къ исполненію въ натурѣ повинностей, отправляемыхъ общими силами губерніи, допускать, по постановленіямъ губернскихъ земскихъ Собраній не иначе, какъ по истребованіи ими предварительныхъ заключеній уѣздныхъ Собраній, и въ такомъ только случаѣ, когда болѣе половины всѣхъ уѣздныхъ Собраній, въ губерніи одобрятъ эту мѣру. (Собр. узак. за 1868 г. № 452).

Къ ст. 25 и 26 временныхъ правилъ для земскихъ учреждений страница 190.

Высочайше утвержденнымъ мнѣніемъ Государственнаго Совѣта постановлено: не измѣняя ни въ чемъ дѣйствующихъ законоположеній, пояснить, для руководства подлежащихъ мѣстъ и лицъ, что при переложеніи земскихъ повинностей изъ натуральныхъ въ денежныя долженъ быть соблюдаемъ слѣдующій порядокъ: 1) переложенія натуральныхъ повинностей въ денежныя, въ губерніяхъ, на кои распространено дѣйствіе положенія о земскихъ учрежденіяхъ 1 Января 1868 г., предоставляется, по ст. 25 и 26 временныхъ правилъ для земскихъ учреждений, самимъ земскимъ учрежденіямъ. Учрежденія сіи, перелагая натуральныя повинности въ денежныя, вмѣстѣ съ тѣмъ, назначаютъ потребныя на удовлетвореніе оныхъ суммы къ сбору по составленнымъ ими же земскимъ смѣтамъ и раскладкамъ; 2) въ губерніяхъ, на кои не распространяется упомянутое положеніе, или въ коихъ земскія учрежденія еще не открыты, обращеніе всѣхъ вообще натуральныхъ повинностей на денежный сборъ производится порядкомъ указаннымъ, въ ст. 10 и 189 уст. зем. пов. (собр. узак. за 1868 г. № 346).

Къ ст. 37 временныхъ правилъ для земскихъ учреждений страница 193.

Высочайше утвержденнымъ мнѣніемъ Государственнаго Совѣта постановлено: I. Статьею 37 временныхъ для земскихъ учреждений правилъ 1 Января 1864 г., разъясненную указомъ Правительствующаго Сената 28 Іюня 1866 г. (см. примѣчаніе къ ст. 37 стр. 193), оставить въ силѣ, дополнивъ оную, впредь до изданія болѣе подробныхъ о мѣрахъ учета подводной повинности правилъ ниже слѣдующими постановленіями: 1) Всякій, получающій подводу по билету на бланкѣ Земской Управы, обязанъ въ полученіи оной выдать, на самомъ мѣстѣ, квитанцію, или если на станціи заведена шнуровая книга (врем. прав. ст. 38), расписаться въ томъ въ этой книгѣ. 2) Всѣ пользовавшіеся подводами по билетамъ на бланкахъ Земской Управы, обязаны билеты эти возвращать мѣстамъ и лицамъ, отъ коихъ получили оныя, для отсылки обратно въ ту Управу которою были выданы билетные бланки. 3) Если Земская Управа, изъ возвращенныхъ на семь основаніи (п. 2) билетовъ, или изъ заведенныхъ на станціяхъ шнуровыхъ книгъ, или инымъ образомъ, усмотритъ не законное пользо-

ваніе подводами, или неправильную выдачу билетовъ на оныя, то сообщаетъ о томъ Губернатору для надлежащихъ съ его стороны распоряженій, и II) представить Министру Внутреннихъ Дѣлъ, по истребованіи надлежащихъ свѣдѣній и заключеніи отъ Губернаторовъ, Земскихъ Управъ и другихъ мѣстъ и лицъ, отъ которыхъ можно ожидать ближайшаго знакомства съ порядкомъ отбыванія подводной повинности, составить, и если окажется нужнымъ, внести въ Государственный Совѣтъ соображенія о тѣхъ къ постановленнымъ нынѣ правиламъ дополненіяхъ, кои будутъ признаны необходимыми, дабы, при обеспеченіи полного удовлетворенія потребностей въ подводахъ гражданскаго и военныхъ управленій, открыть и земскимъ учрежденіямъ нужныя средства къ исполненію возложенныхъ на нихъ закономъ обязанностей по учету подводной повинности и облегченію тягостей ея для обывателей. (Собр. узак. за 1868 г. № 278).

Къ ст. 40 временныхъ правилъ для земскихъ учрежденій страница 193.

Высочайше утвержденнымъ мнѣніемъ Государственнаго Совѣта постановлено: въ дополненіе ст. 40 врем. прав. для земскихъ учрежденій, постановить, что контрмарки, выдаваемые воинскими чинами, сопровождающими проходящія команды, въ полученіи подводъ не отъ обывателей, а отъ подрядчиковъ земства, нятыхъ симъ послѣднимъ въ замѣнъ отбыванія обывателями подводной повинности натурою, могутъ быть обмѣниваемы въ казначействахъ на наличныя деньги, но не прежде, какъ по удостовѣреніи подлежащею Земскою Управою на самыхъ контрмаркахъ, съ приложеніемъ печати, что контрмарки сіи дѣйствительно выданы за подводы, поставленныя подрядчиками земства, а не обывателями.

Къ ст. 41 временныхъ правилъ для земскихъ учрежденій страница 194.

Высочайше утвержденнымъ мнѣніемъ Государственнаго Совѣта постановлено: статьею 41 временныхъ для земскихъ учрежденій правилъ 1 Января 1864 года изложить такъ: «Плата сельскимъ обывателямъ за путевое довольствіе проходящихъ нижнихъ чиновъ воинскихъ и этапныхъ командъ производится въ порядкѣ, указанномъ въ статьѣ 356 устава о земскихъ повинностяхъ.» (Собр. узак. за 1868 г. № 176).

О представленіи земскимъ учрежденіямъ вводить натуральную повинность по истребленію вредныхъ животныхъ.

Высочайше утвержденнымъ мнѣніемъ Государственнаго Совѣта постановлено: въ дополненіе Высочайше утвержденныхъ 1 Января 1864 года положенія временныхъ правилъ о земскихъ учрежденіяхъ постановить слѣдующее: 1) Земскимъ Собраніямъ предоставляется возлагать на сельскія общества и землевла-

дѣльцевъ всѣхъ сословіи обязанность истребленія сусликовъ и другихъ наносящихъ вредъ растеніямъ, животныхъ и насѣкомыхъ, съ обложеніемъ неисполняющихъ этой обязанности въ натурѣ особымъ, въ пользу земства, денежнымъ сборомъ, обращаемымъ на принятіе мѣръ къ успѣшнейшему въ губерніи или уѣздѣ истребленію вредныхъ животныхъ. 2) Размѣры означенной въ предъидущемъ пунктѣ обязанности и замѣняющихъ ее денежныхъ взносовъ и всѣ вообще относящіяся къ сему дѣлу исполнительныя правила, подлежащія обязательному наблюденію со стороны частныхъ лицъ и обществъ, опредѣляются съ утвержденья Губернскихъ Земскихъ Собраній, заключенія коихъ представляются на усмотрѣніе Министра Внутреннихъ Дѣлъ, порядкомъ, означеннымъ въ статьяхъ 92, 93 и 97 положенія о земскихъ учрежденіяхъ (собр. узак. за 1868 годъ № 385).

Къ положенію о взаимномъ земскомъ страхованіи страница 263.

Высочайше утвержденнымъ мнѣніемъ Государственнаго Совѣта постановлено: въ дополненіе Высочайше утвержденного 7 Апрѣля 1864 года положенія о взаимномъ земскомъ страхованіи постановить: 1) Залогодержатель, претензія коего обезпечена закладною на недвижимое имѣніе, хозяиномъ не застрахованное, можетъ отдать оное на страхъ не свыше той суммы, въ которой имѣніе заложено, но съ исполненіемъ всѣхъ условій по застрахованію, требуемыхъ отъ самого хозяина. Но за владѣльцемъ имѣнія остается право дополнительнаго застрахованія своего заложеннаго имущества до того размѣра, въ какомъ страховое учрежденіе согласно оное принять на страхъ. 2) О всякомъ залогѣ застрахованнаго имущества залогодержатель долженъ объявить Губернской Управѣ вслѣдъ за совершеніемъ залога и, вмѣстѣ съ тѣмъ, представить самый полисъ, для сдѣланія на немъ надлежащей надписи, подъ опасеніемъ въ противномъ случаѣ, лишенія права на вознагражденіе отъ Управы въ случаѣ пожара. 3) Слѣдующее за сгорѣвшее имущество вознагражденіе вносится Управою въ ближайшее кредитное установленіе для преимущественнаго удовлетворенія залогодержателя по требованію подлежащаго правительственнаго учрежденія, или по обоюдной просьбѣ залогодержателя и залогодателя, 4) Права и обязанности залогодержателей и залогодателей изложенныя въ трехъ предъидущихъ статьяхъ, относятся равнымъ образомъ и къ правительственнымъ мѣстамъ, принимающимъ въ залогъ частныя имущества по подрядамъ, поставкамъ и другимъ операціямъ. (Собр. узак. за 1868 годъ № 90).

ОГЛАВЛЕНІЕ.

Положеніе о губерскихъ и уѣздныхъ земскихъ учрежденіяхъ.

	Стр.
I. Цѣль земскихъ учрежденій	1
II. Раздѣленіе земскихъ учрежденій на губерскія и уѣздныя	2
III. Личный составъ.	3
IV. Избирательныя сѣзды.	5
Къ § 35 ст. 23 росписаніе пространства земли дающее право голоса въ избирательныхъ сѣздахъ	8
Къ § 25 ст. 23 изъ Т. X. ч. II ст. 462—463.	9
V. Гласные.	15
Къ § 39 ст. 33 вѣдомость о числѣ гласныхъ, избирае- мыхъ въ Земскія Собранія на первое трехлѣтіе въ 33 гу- берніяхъ.	16
VI. Собранія.	21
1. Права и обязанность Предсѣдателя Собранія.	24
2. Постановленія Собраній, признаваемые недѣйствительными.	25
3. Отвѣтственность за нарушеніе правилъ, установленныхъ для сословныхъ и общественныхъ Собраній	26
VII. Управы	27
VIII. Предметы вѣдомства земскихъ учрежденій.	30
Къ § 68 ст. 117 инструкія объ устройствѣ помѣщеній для лицъ, подвергаемыхъ аресту по приговорамъ Мирowychъ Судей	31
IX. Кругъ дѣйствія и предѣлы власти земскихъ учрежденій.	36
X. Взаимное отношеніе учрежденій другъ къ другу и ихъ отношеніе къ дру- гимъ правительственнымъ учрежденіямъ.	37

	Стр.
XI. Отчетность и отвѣтственность земскихъ учреждений.	42
Извлеченіе изъ Т. VIII Свода Уставовъ счетныхъ.	43
XII. Способъ отправленія обязанностей, возложенныхъ на земскія учрежде- нія. Храненіе земскихъ суммъ и капиталовъ. Существо и порядокъ дѣйствія.	46
Къ § 113 ст. 102. I. О составленіи договоровъ по подряду и поставкѣ	46
II. О совершеніи договоровъ по подряду и поставкѣ.	47
Правила о земской росписи, земскихъ смѣтахъ и раскладкахъ.	48
Къ § 133 ст. 13. О составленіи раскладокъ на государствен- ныя и земскія повинности	50

*Правила о порядкѣ приведенія въ дѣйствіе положенія о земскихъ
учрежденіяхъ.*

Введеніе.	53
ГЛАВА I. О приготовительныхъ дѣйствіяхъ къ открытію избирательныхъ съѣздовъ.	55
ГЛАВА II. Объ открытіи избирательныхъ съѣздовъ и о порядкѣ производ- ства выборовъ.	61
Къ § 183 ст. 41. Изъ Улож. о Наказ. изд. 1866 г. ст. 1423—1429, 1434 и 1435 и изъ Уст. о Нак. нал. Мир. Суд. ст. 42.	63
ГЛАВА III. Объ открытіи уѣздныхъ земскихъ собраній и управъ	67
ГЛАВА IV. Объ открытіи губернскаго земскаго собранія и губернской зем- ской управы.	70
ГЛАВА V. О первоначальныхъ дѣйствіяхъ земской управы.	
Отдѣленіе 1. Общія правила.	71
Отдѣленіе 2. Частныя правила.	
I. По дѣламъ о земскихъ повинностяхъ.	72
Къ § 233 ст. 91 Высочайше утвержденное 18 Января 1866 года мнѣніе Государственнаго Совѣта о передачѣ государствен- ныхъ крестьянъ разныхъ наименованій, во всѣхъ губерніяхъ, по общему учрежденію управляемыхъ, въ веденіе общихъ гу- бернскихъ и уѣздныхъ, а также мѣстныхъ по крестьянскимъ дѣламъ учреждений.	73

Къ § 236 ст. 92. О преобразованіи завѣдыванія гражданскою строительною и дорожною частію	79
Къ § 247 ст. 103 изъ Т. IV. О порядкѣ счетоводства, отчетности и ревизіи капиталовъ земскихъ повинностей	84
II. По дѣламъ народнаго продовольствія.	88
III. По дѣламъ общественнаго призрѣнія.	88
IV. По дѣламъ взаимнаго земскаго страхованія строеній.	90
Глава VI. Объ упраздненіи мѣстъ, обязанности коихъ передаются земскимъ учрежденіямъ	90

Временныя правила для земскихъ учреждений по дѣламъ о земскихъ повинностяхъ, народномъ продовольствіи и общественномъ призрѣніи.

Введеніе.	93
Глава I. О земскихъ повинностяхъ.	
Отдѣленіе I. О денежныхъ земскихъ повинностяхъ.	93
Къ § 268 ст. 3. Табель сборовъ на государственныя земскія повинности, по смѣтѣ на 1865, 1866, 1867 и 1868 г., и губернскія и частныя, по смѣтѣ на трехлѣтіе съ 1860 года, продолженной, впредь до составленія новыхъ смѣтъ и раскладокъ на 1864 и 1865 г.	94
Распредѣленіе, согласно ст. 3 временныхъ правилъ для земскихъ учреждений, потребностей, показанныхъ въ Высочайше утвержденныхъ на трехлѣтіе съ 1860 года и продолженныхъ на 1863 и 1864 годы смѣтахъ земскихъ повинностей, — на государственныя, земскія (губернскія и уѣздныя) и частныя.	97
I. О потребностяхъ государственныхъ.	125
II. О потребностяхъ земскихъ губернскихъ и уѣздныхъ.	126
Къ § 274 ст. 9. Изъ Устава о Питейномъ сборѣ ст. 296, 298 и 299, о патентномъ и акцизномъ сборахъ	127
Къ § 275 ст. 10. Изъ Уст. о Зем. повин. ст. 42.	130
Къ § 279 ст. 14. Изъ Уст. о Зем. повин. ст. 53 о поземельномъ сборѣ	136
Къ § 204 ст. 19. Положеніе о налогѣ съ недвижилыхъ имуществъ въ городахъ, посадахъ и мѣстечкахъ	142

Къ § 294 ст. 19. Высочайше утвержденное 8 Февраля 1865 года мѣніе Государственнаго Совѣта, объ измѣненіи мѣръ взыскація недоимокъ съ землевладѣльцевъ.	147
III. О частныхъ земскихъ потребностяхъ.	149
Отдѣленіе 2. О земскихъ повинностяхъ натуральныхъ.	150
Къ § 287 ст. 22. Извлеченіе изъ Устава о Зем. повинност.	150
Глава II. О народномъ продовольствіи	196
Извлеченіе изъ Устава о Зем. повин.	196
Глава III. Объ общественномъ призрѣніи	214
Къ § 341 ст. 76. О приказахъ общественнаго призрѣнія и заведеніяхъ имъ подвѣдомственныхъ	216
Извлеченія изъ Т. IX, Т. XII, изъ Улож. о Наказ. изд. 1866 года и изъ Устава о Наказ. налаг. Мир. Судьями	

П Р И Л О Ж Е Н І Я.

Положеніе о взаимномъ земскомъ страхованіи.

Глава 1. Основныя правила земскаго страхованія.	263
Глава 2. Обязанности земскихъ учрежденій по взаимному страхованію.	268
Глава 3. Порядокъ поступленія строеній на страхъ.	
А. По обязательному страхованію.	260
Б. По добровольному страхованію.	270
Глава 4. О сборѣ и храненіи страховаго капитала	272
Глава 5. О выдачѣ вознагражденія за уничтоженныя или поврежденныя огнемъ строенія.	272
Глава 6. Объ отчетности и отвѣтственности Страховаго Управленія.	273

Положеніе о начальныхъ народныхъ училищахъ.

Отдѣленіе 1. Цѣль, различныя виды начальныхъ народныхъ училищъ и ученіе въ оныхъ.	276
Циркуляръ Министра Внутреннихъ Дѣлъ гг. Губернаторамъ объ училищахъ въ удѣльныхъ селеніяхъ.	276

Положеніе о сельскихъ школахъ С.-Петербургскаго воспитательнаго дома, учительской семинаріи для приготовленія, изъ числа питомцевъ, учителей для сихъ школъ и о сельскихъ библіотекахъ, Высочайше утвержденное 7 Іюня.	276
Отдѣленіе 2. Завѣдываніе начальными народными училищами	283
—————	
<i>Положеніе о приходскихъ попечительствахъ при церквахъ.</i>	<i>287</i>
—————	
<i>Объ учрежденіи особыхъ присутствій въ губерніяхъ и о другихъ мѣрахъ для улучшенія быта духовенства.</i>	<i>291</i>
—————	
<i>Доклады Новгородской губернской земской управы.</i>	<i>295</i>
—————	
<i>Узаконенія, дополняющія и обясняющія земскія учрежденія, вышедшія во время печатанія книги</i>	<i>336</i>



История и география России. Ученый труд. 1870 г.

170

181

187

191

192

193

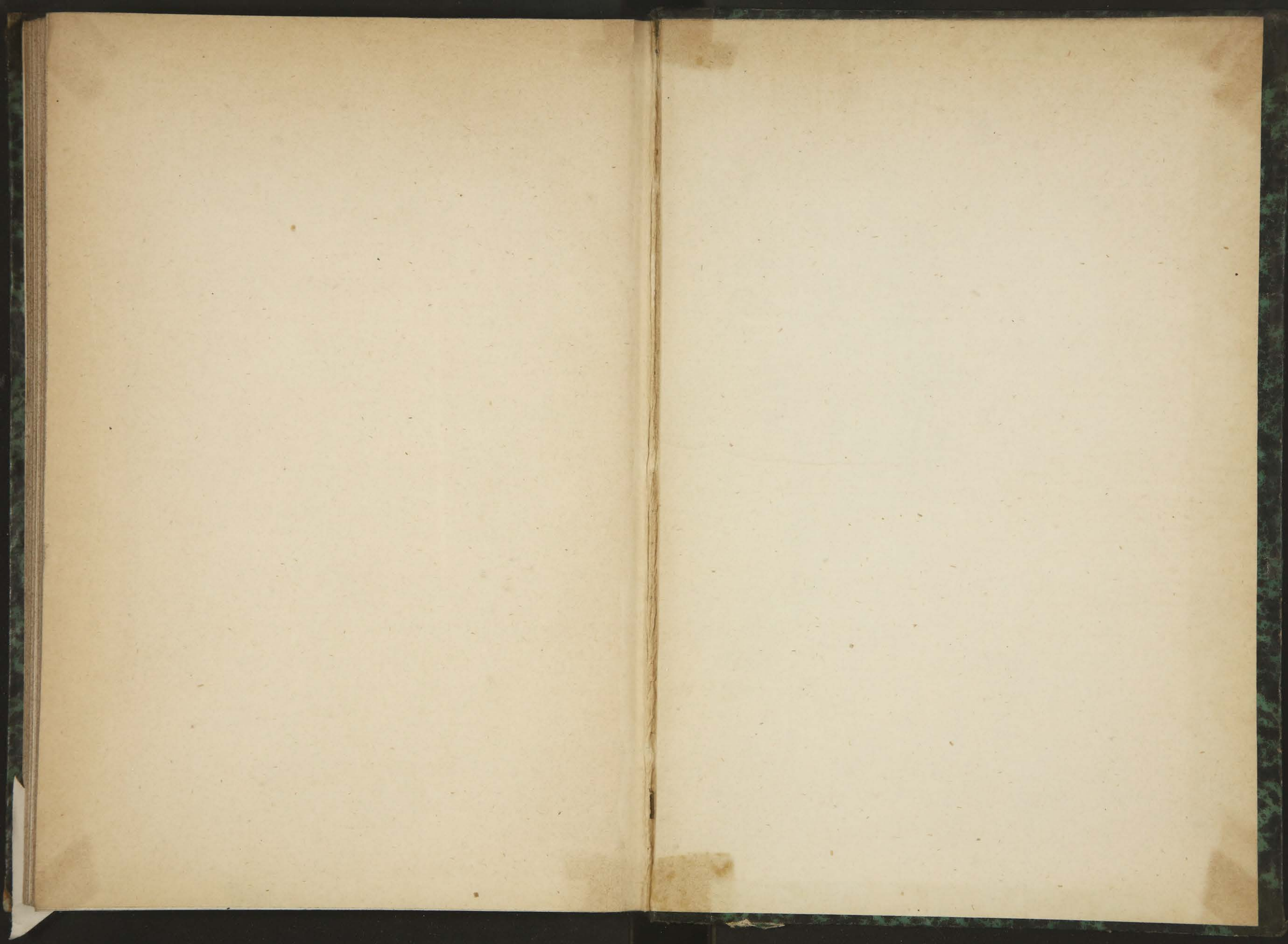

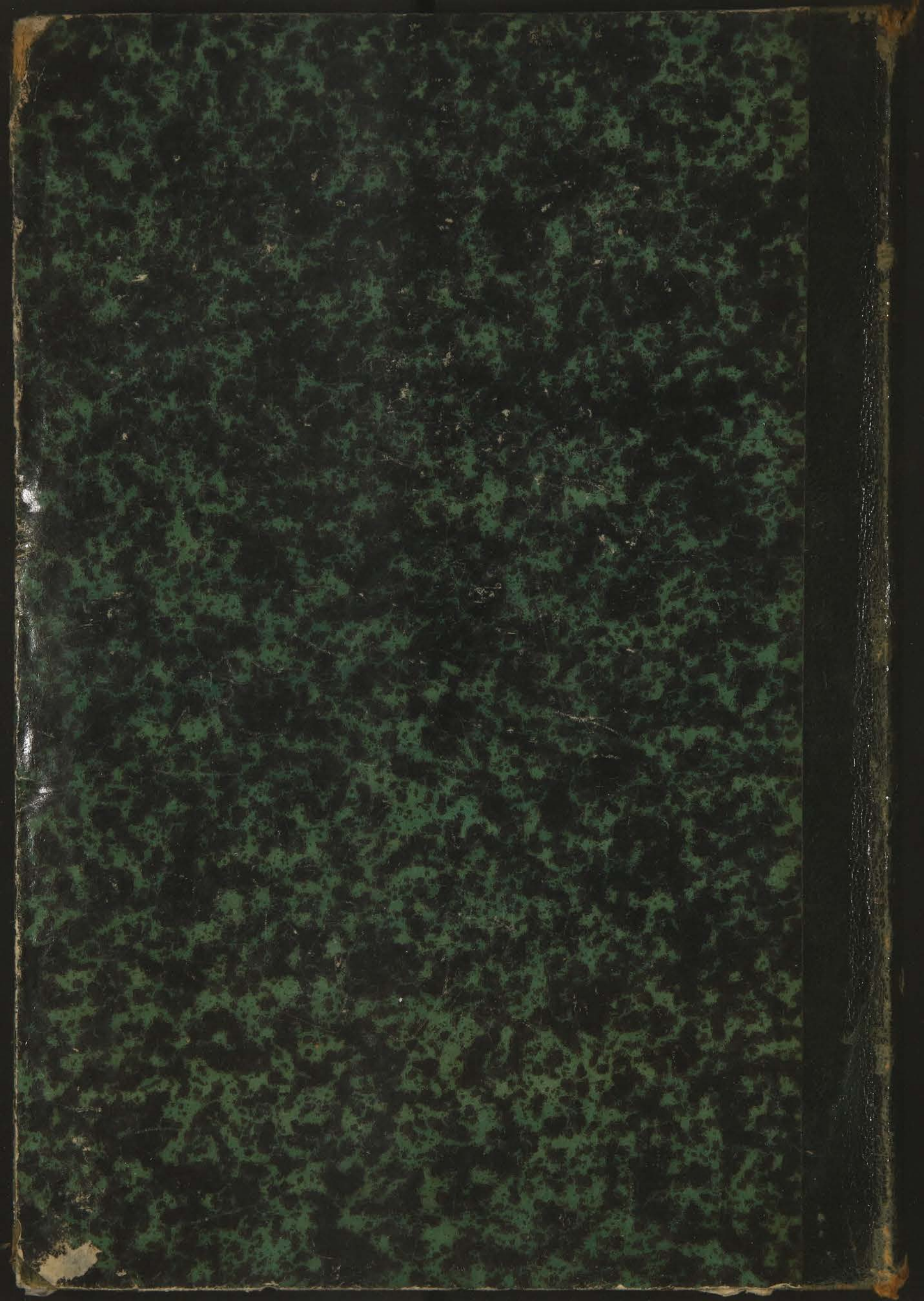



LONDRE

MDCCLXXII

DEUXIEME

TOME